

T.C. Resmî Gazete

Başbakanlık

Mevzuatı Geliştirme ve Yayın Genel Müdürlüğüne Yayınlanır

28 Eylül 2014
PAZAR

Sayı : 29133

YÜRÜTME VE İDARE BÖLÜMÜ

DANIŞTAY ÜYELİĞİNE SEÇME KARARI

Cumhurbaşkanlığından:

Karar Sayısı : 2014/38

Danıştay Üyeliğine, Türkiye Cumhuriyeti Anayasasının 155 inci ve 2575 sayılı Danıştay Kanununun 8 ve 9 uncu maddeleri gereğince, Maliye Bakanlığı Personel Genel Müdürü Hasan ŞAHİN seçilmiştir.

27/9/2014

Recep Tayyip ERDOĞAN
CUMHURBAŞKANI

YÖNETMELİKLER

Bilim, Sanayi ve Teknoloji Bakanlığında:

MAKİNA EMNİYETİ YÖNETMELİĞİ (2006/42/AT)'NDE DEĞİŞİKLİK YAPILMASINA DAİR YÖNETMELİK

MADDE 1 – 3/3/2009 tarihli ve 27158 sayılı Resmî Gazete’de yayımlanan Makina Emniyeti Yönetmeliği (2006/42/AT)’nin 2 nci maddesinin ikinci fıkrasının (d) bendinin (1) numaralı alt bendi aşağıdaki şekilde değiştirilmiştir.

“1) Üzerlerine monte edilen makinalar hariç, tarım ve orman traktörleri,”

MADDE 2 – Aynı Yönetmeliğin 3 üncü maddesinin birinci fıkrasının (b) bendi aşağıdaki şekilde değiştirilmiştir.

“b) Avrupa Birliğinin 2009/127/EC sayılı Direktifinin yanı sıra 596/2009 ve 167/2013 sayılı Regülasyonları ile değiştirilen 2006/42/EC sayılı Direktifine paralel olarak”

MADDE 3 – Aynı Yönetmeliğin 4 üncü maddesinin birinci fıkrasının (a) bendi aşağıdaki şekilde değiştirilmiş, (h) bendi yürürlükten kaldırılmış ve (l) bendinden sonra gelmek üzere aşağıdaki (m) bendi eklenmiştir.

“a) Bakanlık: Bilim, Sanayi ve Teknoloji Bakanlığını,”

“m) Temel sağlık ve güvenlik kuralları: İnsanların, durumuna göre evcil hayvanların ve malların ve uygulanabilen yerlerde çevrenin sağlığının ve güvenliğinin yüksek seviyede muhafazasını sağlamak için bu Yönetmeliğin kapsamındaki ürünleri tasarlamak ve inşa etmek için Ek-I’de belirtilmiş zorunlu hükümleri,”

MADDE 4 – Aynı Yönetmeliğin 8 inci maddesinin birinci ve ikinci fıkraları aşağıdaki şekilde değiştirilmiştir.

“(1) Bu Yönetmelik kapsamına giren makinaların piyasa gözetimi ve denetimi, 13/11/2001 tarihli ve 2001/3529 sayılı Bakanlar Kurulu Kararı ile yürürlüğe konulan Ürünlerin Piyasa Gözetimi ve Denetimine Dair Yönetmelik ile 2/10/2012 tarihli ve 28429 sayılı Resmî Gazete’de yayımlanan Bilim, Sanayi ve Teknoloji Bakanlığı Piyasa Gözetimi ve Denetimi Yönetmeliği hükümlerine göre Bakanlık tarafından yapılır.

(2) Bakanlık, makinaların sadece bu Yönetmeliğin ilgili hükümlerinin gereklerini karşıladıkları ve doğru bir şekilde kurulum bakımlarının yapıldığında ve amaçlandığı şekilde veya makul bir şekilde öngörülebilir koşullar altında kullanıldığı zaman, kişilerin ve durumuna göre evcil hayvanların ve malların, ayrıca uygulanabilen yerlerde çevrenin, sağlık ve güvenliğini tehlikeye atmadıkları sürece piyasaya arz edilebilmelerini ve/veya hizmete sunulmalarını sağlayacak bütün uygun önlemleri alır.”

MADDE 5 – Aynı Yönetmeliğin 11 inci maddesinin üçüncü fıkrasında, 12 nci maddesinin ikinci fıkrasının (c) bendinde, 12 nci maddesinin dördüncü fıkrasında ve 19 uncu maddesinin birinci fıkrasında yer alan “Müştaşarlık” ibareleri “Ekonomi Bakanlığı” şeklinde değiştirilmiştir.

MADDE 6 – Aynı Yönetmeliğin 12 nci maddesinin birinci fıkrası aşağıdaki şekilde değiştirilmiştir.

“(1) Bakanlık; bu Yönetmelik kapsamındaki makinaların, “CE” uygunluk işareti taşıdıkları, AT Uygunluk Beyanına sahip oldukları ve amacına uygun olarak kullanıldıklarında insanların, yerine göre evcil hayvanların veya malların, yerine göre çevrenin, sağlık ve güvenliğini tehlikeye atabileceğini tespit ederse, makinanın piyasadan toplanması, piyasaya arzının veya hizmete konulmasının engellenmesi veya serbest dolaşımının kısıtlanması için gerekli olan bütün tedbirleri alır.”

MADDE 7 – Aynı Yönetmeliğin 15 inci maddesinin birinci fıkrası aşağıdaki şekilde değiştirilmiştir.

“(1) Bakanlık tarafından görevlendirilecek onaylanmış kuruluşlar, Ek XI’de belirtilen asgari kriterleri sağlamak zorundadır. Bakanlık, bu Yönetmeliğin 13 üncü maddesinde belirtilen uygunluk değerlendirme işlemlerinde faaliyet gösterecek onaylanmış kuruluşların tespitini, tayinini, bildirimini ve statülerinin kaldırılmasını 16/12/2011 tarihli ve 2011/2621 sayılı Bakanlar Kurulu Kararıyla yürürlüğe konulan Uygunluk Değerlendirme Kuruluşları ve Onaylanmış Kuruluşlar Yönetmeliğinde belirtilen hükümler çerçevesinde gerçekleştirebilir.”

MADDE 8 – Aynı Yönetmeliğin 16 ncı maddesinin dördüncü fıkrası aşağıdaki şekilde değiştirilmiştir.

“(4) “CE” uygunluk işaretinin iliştilmesinde ve kullanılmasında 16/12/2011 tarihli ve 2011/2588 sayılı Bakanlar Kurulu Kararı ile yürürlüğe konulan “CE” İşareti Yönetmeliğinin 9 uncu maddesinin hükümleri uygulanır.”

MADDE 9 – Aynı Yönetmeliğin 26 ncı maddesi aşağıdaki şekilde değiştirilmiştir.

MADDE 26 – (1) Bu Yönetmelik hükümlerini Bilim, Sanayi ve Teknoloji Bakanı yürütür.”

MADDE 10 – Aynı Yönetmeliğin Ek-I’inin “Genel İlkeler” başlığı altında yer alan 4 üncü maddesi aşağıdaki şekilde değiştirilmiştir.

“4- Bu Ek birkaç kısım halinde düzenlenmiştir. Birinci kısım genel kapsamı içermektedir ve bütün makina türlerine uygulanabilir. Diğer kısımlar ise daha özel tehlikelerin bazı türlerini ele alır.

Bunun yanı sıra, ilgili bütün temel gerekliliklerin karşılanmasını güvence altına almak için bu ekin tamamını incelemek gereklidir. Makinalar tasarlanırken, bu Genel İlkelerin Madde 1’ine uygun olarak yerine getirilen risk değerlendirmesinin sonuçlarına bağlı olarak, genel kısmın kuralları ile diğer kısımların bir veya daha fazlasının kuralları dikkate alınmalıdır.

Çevrenin korunmasına yönelik temel sağlık ve güvenlik kuralları sadece bu Ek’in 2.4 numaralı paragrafında belirtilen makinalara uygulanabilir.”

MADDE 11 – Aynı Yönetmeliğin Ek-1’inin “Belirli makina kategorileri için ilave sağlık ve güvenlik gerekleri” başlıklı 2 numaralı paragrafı aşağıdaki şekilde değiştirilmiş ve bu paragrafa 2.3 numaralı paragraftan sonra gelmek üzere 2.4 numaralı paragraf eklenmiştir.

“2. Belirli makina kategorileri için ilave temel sağlık ve güvenlik gerekleri

Gıda makineleri, kozmetik ve eczacılık ürünlerine yönelik makineler, elde tutulan veya el ile yönlendirilen makineler, taşınabilir sabitleme veya diğer darbeleri makineler, ahşap veya benzeri fiziksel özelliklere sahip malzemeleri işleme makineleri ve pestisit uygulamalarına yönelik makineler bu bölümde (Genel İlkeler, Madde 4) tanımlanan bütün temel sağlık ve güvenlik gereklerini karşılamalıdır.”

“2.4. Pestisit Uygulaması İçin Makinalar

2.4.1. Tanımlama

Bitki koruma ürünleri: Kullanıcıya farklı formlarda sunulan, bir veya daha fazla aktif maddeyi, sinerji yaratan veya güvenilirliği artıran maddeler gibi bileşenleri içeren ve aşağıdaki kullanım amaçlarından bir tanesini taşıyan ürünleri:

(a) temel amacı hijyenik sebepler olmadığı müddetçe bitkileri veya bitkisel ürünleri zararlı organizmalara karşı koruyan veya bu organizmaların etkilerini önleyen,

(b) bitki besleme amaçlı olanlar dışında bitki gelişimini etkileyen,

(c) koruyuculara ilişkin özel bir düzenleme kapsamında bulunmayan ancak bitkisel ürünleri koruyucu olarak kullanılan,

(ç) istenmeyen bitki veya bitki kısımlarını yok eden,

(d) istenmeyen bitki gelişimini kontrol eden veya önleyen.

Pestisit uygulaması için makineler: Bitki koruma ürünlerinin uygulanmasında kullanılan makineleri ifade eder.

2.4.2. Genel

Pestisit uygulama makinesinin imalatçısı veya yetkili temsilcisi, bu Ek’in Genel İlkeler başlıklı Madde 1’inde bahsedilen risk değerlendirmesi ve risk azaltılması sürecine uygun olarak, pestisitlerin istem dışı çevreye yayılımı ile ilgili risklere yönelik bir değerlendirmenin yapılmasını sağlamak zorundadır.

Pestisit uygulama makineleri, yukarıda bahsedilen risk değerlendirmesinin sonuçları hesaba katılarak tasarlanmalı ve yapılmalıdır. Bu sayede makine, çevreye istem dışı pestisit saçılmaksızın çalıştırılabilir, ayarlanabilir ve bakımı yapılabilir.

Sızıntı her daim önlenmelidir.

2.4.3. Kontrol ve Gözlem

İşletme konumları aracılığıyla, pestisit uygulamasını kolayca ve doğru olarak kontrol etmek, gözlemek ve hemen durdurmak mümkün olmalıdır.

2.4.4. Doldurma ve Boşaltma

Makineler, gerekli miktarda pestisit hassas bir şekilde doldurulmasına olanak tanıyacak ve kolay ve tam olarak boşaltılmasını sağlayacak biçimde; bu tür işlemler sırasında pestisit dökülmesini ve su kaynaklarının kirlenmesini önlemek üzere tasarlanmalı ve yapılmalıdır.

2.4.5. Pestisitlerin uygulanması

2.4.5.1. Uygulama oranı

Makine, uygulamanın oranının kolay, doğru ve güvenilir ayarlanmasını sağlayan araçlar ile donatılmış olmalıdır.

2.4.5.2. Pestisitlerin dağıtımı, boşaltılması ve saçılması

Makine, pestisitlerin hedef alanlara boşaltıldığı, diğer alanlara kayıpların minimize edildiği ve pestisit doğaya saçılmasını engelleyici şekilde tasarlanmalı ve inşa edilmelidir. Uygun olduğu durumlarda, pestisit eşit dağıtımının ve homojen biçimde boşaltımının sağlanması zorunludur.

2.4.5.3. Testler

Makinenin ilgili parçalarının 2.4.5.1 ve 2.4.5.2 numaralı paragraflarda belirtilen kuralarla uyumlu olduğunu belirlemek amacıyla, üretici veya onun yetkilendirdiği bir temsilci, söz konusu her tipteki makine için uygun testleri yapmalıdır veya bu testlerin yapılmasını sağlamalıdır.

2.4.5.4. Durdurulma sırasındaki kayıplar

Makine, pestisit uygulaması fonksiyonu durduğunda, kayıpları önleyecek şekilde tasarlanmalı ve inşa edilmelidir.

2.4.6. Bakım

2.4.6.1. Temizlenme

Makineler, basit ve kapsamlı temizliklerinin çevre kirliliğine neden olmaksızın yapılabilmemesini sağlayacak şekilde tasarlanmalı ve imal edilmelidir.

2.4.6.2. Servis

Makineler, eskiyen parçalarının değiştirilmesini çevre kirliliğine neden olmaksızın sağlayacak şekilde tasarlanmalı ve imal edilmelidir.

2.4.7. Muayene

Gerekli ölçüm aletleri, makinenin doğru çalıştığını kontrol etmek amacıyla makineye kolayca takılabilmelidir.

2.4.8. Nozüllerin, pislik tutucuların ve filtrelerin işaretlenmesi

Nozüller, süzgeçler ve filtreler, tip ve ölçülerinin açıkça tanımlanabilmesi amacıyla işaretlenmelidir.

2.4.9. Kullanımda olan pestisitlerin belirtilmesi

Uygun olduğunda, makineler, kullanılan pestisitlerin isminin operatör tarafından belirtilebileceği özel bir eklenti ile donatılmalıdır.

2.4.10. Talimatlar

Talimatlar aşağıda belirtilen bilgileri içermelidir:

(a) Çevrenin kirlenmesini önlemek amacıyla karıştırma, yükleme, uygulama, boşaltma, temizleme, bakım ve taşınma işlemleri sırasında alınacak önlemler,

(b) Pestisitlerin, diğer alanlara olan kayıplar en aza indirgenirken hedef alanlara boşaltımını, çevreye saçılmasının engellenmesini ve uygun olduğu durumlarda eşit dağıtımını ve homojen olarak boşaltımını sağlamak amacıyla gereken hazırlıklar ve ayarlamalar da dâhil olmak üzere, öngörülen farklı çalışma ortamlarına yönelik kullanım koşullarının detayları,

(c) Makinelerde kullanılabilecek nozüllerin, pislik tutucuların ve filtrelerin tip ve ölçü aralıkları,

(ç) Nozül, pislik tutucu ve filtreler gibi makinenin doğru çalışmasını etkileyecek olan aşınmaya maruz parçaların değiştirilme metotları, kriterleri ve kontrollerinin sıklığı,

(d) Makinenin doğru olarak çalışmasını temin etmek amacıyla kalibrasyon, günlük bakım, kışa hazırlık ve gerekli diğer kontrollerin ayrıntıları,

(e) Makinenin yanlış çalışmasına neden olacak pestisit tipleri,

(f) Operatörün kullandığı pestisit adını 2.4.9 numaralı paragrafta belirtilen özel eklenti üzerinden sürekli olarak takip etmek zorunda olduğu gösterge,

(g) Herhangi bir özel ekipmanın veya aksesuarın kullanımı, bağlantıları ve bu durumda alınması gereken güvenlik önlemleri,

(ğ) Makinelerin yetkili merciler tarafından, 2/4/2011 tarihli ve 27893 sayılı Resmî Gazete’de yayımlanan Zirai Mücadele Alet ve Makineleri Hakkında Yönetmelik hükümlerine uygunluk açısından düzenli denetimleri için ulusal gereksinimlere konu olabileceğine dair bir belge,

(h) Makinenin doğru çalıştığından emin olmak için kontrol edilmesi gereken özellikler,

(ı) Gerekli ölçüm aletlerinin bağlanması için talimatlar.”

MADDE 12 – Bu Yönetmeliğin 1 inci maddesi 1/1/2017 tarihinde, diğer maddeleri 1/1/2015 tarihinde yürürlüğe girer.

MADDE 13 – Bu Yönetmelik hükümlerini Bilim, Sanayi ve Teknoloji Bakanı yürütür.

Yönetmeliğin Yayınlandığı Resmî Gazete'nin	
Tarihi	Sayısı
3/3/2009	27158

Bilecik Şeyh Edebali Üniversitesinden:**BİLECİK ŞEYH EDEBALI ÜNİVERSİTESİ LİSANS EĞİTİM-ÖĞRETİM VE SINAV YÖNETMELİĞİNDE DEĞİŞİKLİK YAPILMASINA DAİR YÖNETMELİK**

MADDE 1 – 13/1/2013 tarihli ve 28527 sayılı Resmî Gazete’de yayımlanan Bilecik Şeyh Edebali Üniversitesi Lisans Eğitim-Öğretim ve Sınav Yönetmeliğinin 22 nci maddesi aşağıdaki şekilde değiştirilmiştir.

“**MADDE 22** – (1) Öğrencinin bir derste başarı notu bağlı değerlendirme yöntemi ile belirlenir. Bu yöntem gereği; bir öğrencinin başarıları, dersin öğretim elemanı tarafından öncelikle bu Yönetmeliğin 19 uncu maddesi çerçevesinde sayısal olarak belirlendikten sonra, sınıfın genel başarı düzeyi, notların dağılımı ve sınıf ortalaması dikkate alınarak, ilgili kurullar tarafından belirlenen esaslar çerçevesinde, aşağıdaki başarı notlarından birisine dönüştürülür:

<u>Başarı Notu</u>	<u>Katsayısı</u>
AA	4.0
AB	3.7
BA	3.3
BB	3.0
BC	2.7
CB	2.3
CC	2.0
DC	1.5
DD	1.0
FF	0.0

(2) Bütünleme sınavlarına giren öğrencilerin başarı notu, ilgili dersin harf notu aralıklarına göre verilir.

(3) Diğer değerlendirmelerde aşağıdaki notlar kullanılır:

a) DZ notu: Derse devam yükümlülüklerini yerine getirmeyen öğrenciye verilir. Not ortalaması hesabında FF notu gibi işlem görür. Öğrenci, DZ notu aldığı dersi tekrar eder.

b) İZ notu: Akademik izni olduğu için derse devam yükümlülüklerini veya ders uygulamalarına ait koşulları yerine getirmeyen öğrenciye verilir ve not ortalamasına katılmaz. Öğrenci, İZ notu aldığı dersi tekrar eder.

c) YT notu: Not ortalamasına katılmayan derslerden başarılı olan öğrenciye verilir.

ç) YZ notu: Not ortalamasına katılmayan derslerden başarısız olan öğrenciye verilir.

d) GM notu: Öğrencinin girmediği sınavlara verilir. Yarıyıl içi sınavlarda GM notu alan öğrenci, yarıyıl içi mazeret sınavına girerse, GM notu sayısal nota dönüştürülür. Yarıyıl içi mazeret sınavına girmezse, GM notu sıfıra dönüştürülür. Bütünleme sınavı sonunda aldığı not, yarıyıl sonu sınav notu olarak yarıyıl içi notları ile birlikte değerlendirilerek, öğrencinin sıftaki başarı notu sıralamasındaki yerine göre başarı notuna dönüştürülür. Bütünleme sınavına katılmayan öğrencilerin GM notu, sıfır kabul edilerek öğrencinin sıftaki başarı notu sıralamasındaki yerine göre başarı notuna dönüştürülür.

e) SD notu: Ders planları intibakları sonucunda kaldırılan, öğrencinin sorumlu olmadığı derslere SD notu verilir ve ortalamaya katılmaz. Not dökümünde gösterilir; ancak not durum belgesinde gösterilmez.”

MADDE 2 – Aynı Yönetmeliğin 27 nci maddesinin birinci, üçüncü ve dördüncü fıkraları aşağıdaki şekilde değiştirilmiştir.

“(1) Üniversiteye ilk defa kayıt yaptıran öğrencilere uygulanan yabancı dil seviye tespit sınavından, en az 50 puan alan öğrenciler, temel yabancı dil derslerinden muaf olurlar. Ayrıca, ilgili kurullar tarafından belirlenen diğer derslerin muafiyet sınavlarından en az 50 puan alan öğrenciler de söz konusu derslerden muaf olurlar. Bu durumdaki öğrencilerin başarı notları için, bu Yönetmeliğin 23 üncü maddesinin birinci fıkrasının (b) bendine göre işlem yapılır.”

“(3) Üniversiteye kurumlar arası ve yurt dışı yatay geçiş yoluyla kayıt yaptıran öğrencilerin, önceki yükseköğretim kurumunda başarılı oldukları ve eşdeğerliliği ilgili kurullar tarafından kabul edilen derslerden, daha önce almış oldukları notlar, bu Yönetmeliğin 23 üncü maddesindeki esaslar çerçevesinde başarı notuna dönüştürülür.”

“(4) Üniversiteye dikey geçiş yoluyla kayıt yaptıran öğrencilerin, eşdeğerliliği kabul edilen hangi derslerin intibakının yapılacağı, ilgili kurullar tarafından belirlenir. İntibak yapılan derslerden öğrencilerin daha önce almış oldukları notlar, bu Yönetmeliğin 23 üncü maddesindeki esaslar çerçevesinde başarı notuna dönüştürülür. Dikey geçiş ile lisans programlarına yerleşen öğrencilerin diploma programından mezuniyet koşullarını sağlamaları halinde, lisans not ortalamaları ön lisans programında alarak lisans programında intibakı yapılan dersler ile lisans eğitimi sırasında aldığı dersler üzerinden hesaplanır.”

MADDE 3 – Bu Yönetmelik 2014-2015 Eğitim-Öğretim Yılı başından geçerli olmak üzere yayımı tarihinde yürürlüğe girer.

MADDE 4 – Bu Yönetmelik hükümlerini Bilecik Şeyh Edebali Üniversitesi Rektörü yürütür.

Yönetmeliğin Yayımlandığı Resmî Gazete'nin Tarihi		Sayısı
13/1/2013		28527
Yönetmelikte Değişiklik Yapan Yönetmeliğin Yayımlandığı Resmî Gazete'nin Tarihi		Sayısı
14/4/2013		28618

Bilecik Şeyh Edebali Üniversitesinden:

BİLECİK ŞEYH EDEBALI ÜNİVERSİTESİ ÖN LİSANS EĞİTİM-ÖĞRETİM VE SINAV YÖNETMELİĞİNDE DEĞİŞİKLİK YAPILMASINA DAİR YÖNETMELİK

MADDE 1 – 13/1/2013 tarihli ve 28527 sayılı Resmî Gazete’de yayımlanan Bilecik Şeyh Edebali Üniversitesi Ön Lisans Eğitim-Öğretim ve Sınav Yönetmeliğinin 21 inci maddesi aşağıdaki şekilde değiştirilmiştir.

“**MADDE 21** – (1) Öğrencinin bir dersteki başarı notu bağlı değerlendirme yöntemi ile belirlenir. Bu yönetime göre; bir öğrencinin başarısı, dersin öğretim elemanı tarafından öncelikle bu Yönetmeliğin 18 inci maddesindeki esaslar çerçevesinde sayısal olarak belirlendikten sonra, sınıfın genel başarı düzeyi, notların dağılımı ve sınıf ortalaması dikkate alınarak, ilgili kurullar tarafından belirlenen esaslar çerçevesinde, aşağıdaki başarı notlarından birisine dönüştürülür:

Başarı Notu	Katsayısı
AA	4.0
AB	3.7
BA	3.3
BB	3.0
BC	2.7
CB	2.3
CC	2.0
DC	1.5
DD	1.0
FF	0.0

(2) Bütünleme sınavlarına giren öğrencilerin başarı notu, ilgili dersin harf notu aralıklarına göre verilir.

(3) Diğer değerlendirmelerde aşağıdaki notlar kullanılır:

a) DZ notu: Ders devam yükümlülüklerini yerine getirmeyen öğrenciye verilir. Not ortalaması hesabında FF notu gibi işlem görür. Öğrenci, DZ notu aldığı dersi tekrar eder.

b) İZ notu: Akademik izinli olduğu için derse devam yükümlülüklerini veya ders uygulamalarına ait koşulları yerine getirmeyen öğrenciye verilir ve not ortalamasına katılmaz. Öğrenci, İZ notu aldığı dersi tekrar eder.

c) YT notu: Not ortalamasına katılmayan derslerden başarılı olan öğrenciye verilir.

ç) YZ notu: Not ortalamasına katılmayan derslerden başarısız olan öğrenciye verilir.

d) GM notu: Öğrencinin girmediği sınavlara verilir. Yarıyıl içi sınavlarda GM notu alan öğrenci, yarıyıl içi mazeret sınavına girse, GM notu sayısal nota dönüştürülür. Yarıyıl içi mazeret sınavına girmezse, GM notu sıfıra dönüştürülür. Bütünleme sınavı sonunda aldığı not, yarıyıl sonu sınav notu olarak yarıyıl içi notları ile birlikte değerlendirilerek, öğrencinin sıftaki başarı notu sıralamasındaki yerine göre başarı notuna dönüştürülür. Bütünleme sınavına katılmayan öğrencilerin GM notu, sıfır kabul edilerek öğrencinin sıftaki başarı notu sıralamasındaki yerine göre başarı notuna dönüştürülür.

e) SD notu: Ders planları intibakları sonucunda kaldırılan, öğrencinin sorumlu olmadığı derslere SD notu verilir ve ortalamaya katılmaz. Not dökümünde gösterilir; ancak not durum belgesinde gösterilmez.”

MADDE 2 – Aynı Yönetmeliğin 26 ncı maddesinin birinci ve üçüncü fıkraları aşağıdaki şekilde değiştirilmiştir.

“(1) Üniversiteye ilk defa kayıt yaptıran öğrencilere uygulanan yabancı dil seviye tespit sınavından, en az 50 puan alan öğrenciler, temel yabancı dil derslerinden muaf olurlar. Ayrıca, ilgili kurullar tarafından belirlenen diğer derslerin muafiyet sınavlarından en az 50 puan alan öğrenciler de söz konusu derslerden muaf olurlar. Bu durumdaki öğrencilerin başarı notları için, bu Yönetmeliğin 22 nci maddesinin birinci fıkrasının (b) bendine göre işlem yapılır.”

“(3) Üniversiteye kurumlar arası ve yurt dışı yatay geçiş yoluyla kayıt yaptıran öğrencilerin, önceki yükseköğretim kurumunda başarılı oldukları ve eşdeğerliliği ilgili kurullar tarafından kabul edilen derslerden, daha önce almış oldukları notlar, bu Yönetmeliğin 22 nci maddesindeki esaslar çerçevesinde başarı notuna dönüştürülür.”

MADDE 3 – Bu Yönetmelik 2014-2015 Eğitim-Öğretim Yılı başından geçerli olmak üzere yayımı tarihinde yürürlüğe girer.

MADDE 4 – Bu Yönetmelik hükümlerini Bilecik Şeyh Edebali Üniversitesi Rektörü yürütür.

Yönetmeliğin Yayınlandığı Resmî Gazete'nin Tarihi		Sayısı
13/1/2013		28527
Yönetmelikte Değişiklik Yapan Yönetmeliğin Yayınlandığı Resmî Gazete'nin Tarihi		Sayısı
14/4/2013		28618

TEBLİĞLER

Adalet Bakanlığından:

HUKUK MUHAKEMELERİ KANUNU BİLİRKİŞİ ÜCRET TARİFESİ

Amaç ve kapsam

MADDE 1 – (1) Bu Tarifenin amacı, 12/1/2011 tarihli ve 6100 sayılı Hukuk Muhakemeleri Kanunu gereğince bilirkişiye ödenecek ücret ve giderlerin miktarı ile bunların ödenmesine ilişkin usul ve esasları belirlemektir.

Dayanak

MADDE 2 – (1) Bu Tarife, Hukuk Muhakemeleri Kanununun 283 üncü maddesine dayanılarak hazırlanmıştır.

Bilirkişi ücreti

MADDE 3 – (1) Bilirkişi ücreti, bilirkişiye sarf etmiş olduğu emek ve mesaisi karşılığı ödenen ücrettir.

Giderler

MADDE 4 – (1) Bilirkişiye inceleme, ulaşım, konaklama ve diğer giderleri de ödenir.

Bilirkişi ücretleri

MADDE 5 – (1) Bu Tarifeye göre verilecek bilirkişi ücretleri aşağıda gösterilmiştir.

a) Sulh hukuk mahkemelerinde görülen dava ve işler için	165,00 TL
b) İcra hukuk mahkemelerinde görülen dava ve işler için	165,00 TL
c) Asliye hukuk mahkemelerinde görülen dava ve işler için	275,00 TL
ç) Aile mahkemelerinde görülen dava ve işler için	220,00 TL
d) İş mahkemelerinde görülen dava ve işler için	220,00 TL
e) Kadastro mahkemelerinde görülen dava ve işler için	220,00 TL
f) Tüketici mahkemelerinde görülen dava ve işler için	165,00 TL
g) Fikri ve sınai haklar hukuk mahkemelerinde görülen dava ve işler için	330,00 TL
ğ) Asliye ticaret ve denizcilik ihtisas mahkemelerinde görülen dava ve işler için	330,00 TL

(2) Dava, mahkemece hangi sıfatla görülüyorsa bilirkişi ücreti de buna göre belirlenir.

Bölge adliye mahkemeleri hukuk dairelerinde ücret

MADDE 6 – (1) Bölge adliye mahkemeleri hukuk dairelerinde, görülmekte olan davanın türüne göre ait olduğu mahkemeye ait bilirkişi ücreti ödenir.

Tarifede belirtilen ücretlerin azaltılması ve artırılması

MADDE 7 – (1) Hâkim, işin mahiyetine göre bu Tarifede yazılı bilirkişi ücretlerini arttırabilir ve indirebilir.

Seri dosyalarda bilirkişi ücreti

MADDE 8 – (1) Ayrı bir inceleme ve araştırmayı gerektirmeyen seri dosyalarda bu Tarifede yazılı bilirkişi ücretlerinde indirim yapılır.

Ücretin ödenmesi

MADDE 9 – (1) Yazı işleri müdürü veya görevli personel tarafından bilirkişi ücretinden gerekli vergiler kesildikten sonra kalanı bilirkişiye ödenir.

Uygulanacak tarife

MADDE 10 – (1) Bilirkişi ücretinin tayininde mahkemece görevlendirmenin yapıldığı tarihte yürürlükte bulunan tarife esas alınır.

Yürürlük

MADDE 11 – (1) Bu Tarife 1/10/ 2014 tarihinde yürürlüğe girer.

Adalet Bakanlığından:**HUKUK MUHADEMELERİ KANUNU GİDER AVANSI TARİFESİ****Amaç ve kapsam**

MADDE 1 – (1) Bu Tarifenin amacı, 12/1/2011 tarihli ve 6100 sayılı Hukuk Muhakemeleri Kanunu gereğince dava açılırken mahkeme veznesine yatırılacak olan gider avansının miktarı ile avansın ödenmesine ilişkin usul ve esasları belirlemektir.

Dayanak

MADDE 2 – (1) Bu Tarife, Hukuk Muhakemeleri Kanununun 120 nci maddesinin birinci fıkrasına dayanılarak hazırlanmıştır.

Gider avansı

MADDE 3 – (1) Davacı, bu Tarifede gösterilen gider avansını – dava açarken mahkeme veznesine yatırmak zorundadır. Gider avansı her türlü tebligat ve posta ücretleri, keşif giderleri, bilirkişi ve tanık ücretleri ile dosyanın Yargıtay'a gidiş dönüş ücretleri gibi giderleri kapsar.

Gider avansı miktarı

MADDE 4 – (1) Davacı;

a) Taraf sayısının beş katı tutarında tebligat gideri,

b) Dava dilekçesinde tanık deliline dayanılmış ve tanık sayısı belirlenmiş ise tanık sayısınınca tanık asgari ücreti ve tebligat gideri; tanık sayısı belirtilmemiş ise en az üç tanık asgari ücreti ve tebligat gideri,

c) Dava dilekçesinde keşif deliline dayanılmış ise keşif harcı avansı ile birlikte 85 TL ulaşım gideri,

ç) Dava dilekçesinde bilirkişi deliline dayanılmış ise Bilirkişi Ücret Tarifesinde davanın açıldığı mahkeme için öngörülen bilirkişi ücreti,

d) Diğer iş ve işlemler için 55 TL, toplamını avans olarak öder.

Gider avansının iadesi

MADDE 5 – (1) Gider avansının kullanılmayan kısmı hükmün kesinleşmesinden sonra davacıya iade edilir. Davacı tarafından hesap numarası bildirilmiş ise iade elektronik ortamda hesaba aktarmak suretiyle yapılır. Hesap numarası bildirilmemiş ise masrafı avanstan karşılanmak suretiyle PTT merkez ve işyerleri vasıtasıyla adreste ödemeli olarak gönderilir.

(2) Geçici hukuki koruma talebi için alınan gider avansının kullanılmayan kısmı verilen karardan sonra talep üzerine iade edilir.

Zaman bakımından uygulama

MADDE 6 – (1) 1/10/2011 tarihinden önce açılmış olan davalarda, tamamlanmış işlemleri etkilememek kaydıyla, Hukuk Muhakemeleri Kanununun 120 nci maddesinin ikinci fıkrasına göre gider avansı ikmal ettirilir.

Yürürlük

MADDE 7 – (1) Bu Tarife 1/10/2014 tarihinde yürürlüğe girer.

Adalet Bakanlığından:

HUKUK MUHAKEMELERİ KANUNU HAKEM ÜCRET TARİFESİ

Amaç ve kapsam

MADDE 1 – (1) Bu Tarifenin amacı, 12/1/2011 tarihli ve 6100 sayılı Hukuk Muhakemeleri Kanununa göre tahkim yoluyla görülen dava ve işlerde, taraflarla hakem veya hakem kurulları arasında ücretin belirlenmesi konusunda anlaşmaya varılmaması veya tahkim anlaşmasında bir hüküm bulunmaması ya da taraflarca bu konuda yerleşmiş kurallara veya kurumsal tahkim kurallarına yollama yapılmaması hallerinde hakem veya hakem kuruluna ödenecek ücretin miktarı ile ödenmesine ilişkin usul ve esasları belirlemektir.

Dayanak

MADDE 2 – (1) Bu Tarife, Hukuk Muhakemeleri Kanununun 440 ıncı maddesinin üçüncü fıkrasına dayanılarak hazırlanmıştır.

Hakem ücretinin kapsadığı işler

MADDE 3 – (1) Tarifede yazılı hakem ücreti, tahkim davasının açıldığı tarihten itibaren nihaî hakem kararı verilmeye kadar yapılan dava ile ilgili iş ve işlemlerin karşılığıdır.

(2) Hakem kararının düzeltilmesi, yorumlanması veya tamamlanması halleri ek ücreti gerektirmez.

Başkanın ücreti

MADDE 4 – (1) Başkanın ücreti, hakemlerden her birine ödenecek hakem ücretinin yüzde on fazlası olarak hesaplanır.

Ücretin kısmen hak edilmesi ve ücret ödenmeyecek haller

MADDE 5 – (1) Hakemlerden birinin veya hakem kurulunun görevinin Hukuk Muhakemeleri Kanununun 435 inci maddesinin birinci fıkrasının (b), (c), (ç), (d) ve (e) bentlerinde yazılı sebeplerden biriyle sona ermesi halinde, ücret tablosunda yazılı ücretin yarısına hükmedilir.

Davanın geri alınması, konusuz kalması, feragat, kabul veya sulh halinde ücret

MADDE 6 – (1) Anlaşmazlığın, davanın geri alınması, konusuz kalması, feragat, kabul veya sulh nedeniyle, hakem veya hakem kurulunca taraflara delillerin sunulması hususunda süre verilmesinden önce sona ermesi halinde ücret tablosunda belirlenen ücretin yarısına, süre verilmesinden sonra sona ermesi halinde ise tabloda belirlenen ücretin tamamına hükümlenir.

Kısmî kararda ücret

MADDE 7 – (1) Hakem veya hakem kurulunca kısmî karar verilmesi halinde ücret, kısmî karar konusu uyuşmazlığın değerine göre belirlenir.

(2) Kısmî kararın, nihai karar olarak verilmesi halinde ücret tablosunda yazılı ücretin tamamına hükmedilir.

İptal davası sonucunda hakemin davaya yeniden bakması

MADDE 8 – (1) Hukuk Muhakemeleri Kanununun 439 uncu maddesinin yedinci fıkrası uyarınca tarafların eski hakemlerden birini yeniden tayin etmeleri durumunda ücret tablosunda yazılı ücretin yarısına hükmedilir.

Ücretin hak edilme zamanı

MADDE 9 – (1) Hakem ücreti, tahkim yargılamasının sona ermesi ile hak edilir.

Ücretin paylaşımı

MADDE 10 – (1) Ücret tablosuna göre belirlenecek ücret, 4 üncü madde hükmü de gözetilmek suretiyle hakemler arasında paylaşılır.

Uygulanacak tarife

MADDE 11 – (1) Hakem ücretinin tayininde hüküm verildiği tarihte yürürlükte bulunan tarife esas alınır.

Ücret tablosu

MADDE 12 – (1) Bu Tarifeye göre verilecek ücretler aşağıdaki ücret tablosuna göre hesaplanır.

ANLAŞMAZLIK KONUSU DEĞER	ÜCRET	
	TEK HAKEM	3 VEYA DAHA FAZLA SAYIDA HAKEM
İlk gelen 500.000,00 TL için	% 5	% 8
Sonra gelen 500.000,00 TL için	% 4	% 7
Sonra gelen 1.000.000,00 TL için	% 3	% 6
Sonra gelen 3.000.000,00 TL için	% 2	% 4
Sonra gelen 5.000.000,00 TL için	% 1	% 2
10.000.000,00 TL'den yukarısı için	% 0,1	% 0,2

Yürürlük

MADDE 13 – (1) Bu Tarife 1/10/2014 tarihinde yürürlüğe girer.

Adalet Bakanlığından:**HUKUK MUHAKEMELERİ KANUNU TANIK ÜCRET TARİFESİ****Amaç ve kapsam**

MADDE 1 – (1) Bu Tarifenin amacı, 12/1/2011 tarihli ve 6100 sayılı Hukuk Muhakemeleri Kanunu gereğince tanığa ödenecek ücret ve giderlerin miktarı ile bunların ödenmesine ilişkin usul ve esasları belirlemektir.

Dayanak

MADDE 2 – (1) Bu Tarife, Hukuk Muhakemeleri Kanununun 265 inci maddesinin birinci fıkrasına dayanılarak hazırlanmıştır.

Ücret

MADDE 3 – (1) Tanığa, tanıklık nedeniyle kaybettiği zamanla orantılı olarak 20,00 ilâ 40,00 TL arasında ücret ödenir.

Giderler

MADDE 4 – (1) Tanık, hazır olabilmek için seyahat etmek zorunda kalmışsa yol giderleriyle tanıklığa çağrıldığı yerdeki konaklama ve beslenme giderleri de karşılanır.

Muafiyet

MADDE 5 – (1) Tanığa bu Tarifeye göre ödenmesi gereken ücret ve giderler hiçbir vergi, resim ve harca tabi değildir.

Yürürlük

MADDE 6 – (1) Bu Tarife 1/10/2014 tarihinde yürürlüğe girer.

T.C.

Resmî Gazete

İlânlarla ilgili müracaatlar Başbakanlık Basımevi Döner Sermaye
İşletmesi Müdürlüğüne yapılır.

28 Eylül 2014
PAZAR

Sayı : 29133

İLÂN BÖLÜMÜ

YARGI İLÂN LARI

Antalya 15. Asliye Ceza Mahkemesinden:

Esas No : 2013/736

Sanık Melek Yener'in mühür bozma suçunu işlediği yapılan yargılama sonunda anlaşıldığından sanığın şahsi ve sosyal durumu, olayın oluş biçimi ve eylemin diğer özellikleri dikkate alınarak 5237 sayılı TCK.'un 203/1. maddesi gereğince takdiren 6 AY ADLİ PARA CEZASIYLA CEZALANDIRILMASINA,

Sanığın duruşmalar sırasındaki iyi hali lehine takdiri indirim sebebi kabul edilerek, cezasından 5237 sayılı TCK.'un 62. maddesi gereğince takdiren 1/6 oranında indirim yapılarak neticeten 5 AY ADLİ PARA CEZASI İLE CEZALANDIRILMASINA,

5237 sayılı TCK.'un 52. maddesi gereğince sanığın ekonomik ve sosyal durumu dikkate alınarak adli para cezasının beher gün karşılığı takdiren 20,-TL. den hesaplanmak suretiyle sanığın adli para cezasının neticesi olarak 3.000,-TL ADLİ PARA CEZASI İLE CEZALANDIRILMASINA,

Takdiren başkaca artırım ve indirime yer olmadığına,

Sanığa verilen cezanın miktarı ve sanığın ödeme gücü dikkate alınarak 5237 sayılı TCK.'un 52/4. maddesi gereğince takdiren sanıktan 20 eşit taksitte birer ay arayla alınmasına, taksitlerden birinin ödenmemesi halinde geri kalan kısmın tamamının tahsil edileceği ve ödenmeyen adli para cezasının hapse çevrileceğinin sanığa ihtarına (yapılmadı),

Kanuni imkansızlık sebebiyle para cezasının ertelenmesine yer olmadığına,

Sanık hakkında verilen hükmün sabikasız olması, talebi ve ortada giderilmesi gerekir bir zarar bulunmaması karşısında CMK.nun 231/5 maddesi gereğince hükmün açıklanmasının geri bırakılmasına;

CMK 231/8. maddesi gereğince sanığın 5 yıl süreyle denetim süresine tabii tutulmasına, suç cinsi dikkate alındığında denetim serbestlik tedbiri uygulanmasına takdiren yer olmadığına,

Katılan Akdeniz Elektrik Dağıtım A.Ş. kendisini vekille temsil ettirdiğinden, avukatlık asgari ücret tarifesine göre, maktu 1.500,00 TL vekalet ücretinin sanıktan alınarak katılına verilmesine karar verilmiş olup, sanığın yokluğunda verilen karar tüm aramalara rağmen gerekçeli kararın tebliğ edilemediği, yapılan adres araştırmasında tebligata yarar açık adres tespit edilememiş olduğu anlaşılmakla

7201 sayılı Yasanın 28 ve 29. maddeleri gereğince karar özetinin ilan tebliğine, aynı yasanın 31. Maddesi gereğince ilan tebliğ edilmiş yayımlandığı tarihten itibaren 15 gün sonra tebliğ edilmiş sayılacağı ve bu tarihten itibaren 7 günlük yasal süresi içerisinde temyiz edilmediği takdirde kesinleşmiş sayılacağı hususu ilan tebliğ olunur.

Gaziantep 1. Asliye Ceza Mahkemesinden:

Esas No : 2013/1868

Gaziantep 1. Asliye Ceza Mahkemesince; Hüseyin ve Mediha oğlu 1976 D.lu Halep/SURİYE Nüf. kayıtlı olan HASAN ELFECİR hakkında Kaçakçılık suçundan dolayı açılan kamu davasında mahkememizin 03/06/2014 tarih ve 2013/1868 esas, 2014/820 karar sayılı ilamı ile sanığın 5 ay hapis ve 80.00 TL adli para cezası ile cezalandırılmasına, hapis cezasının ertelenmesine ve sanıkta yakalanan kaçak mallarında 5237 sayılı TCK'nun 54. maddesi gereğince Müsaderesine karar verildiği,

Gerekçeli kararın, sanığın adresi açık olmadığından tebliğ edilemediği anlaşılmış olmakla 7201 sayılı Yasanın 28/1 maddesi gereğince kararın ilan tebliğine karar verilmiştir.

İlanın yayın tarihinden itibaren 15 gün sonra tebliğ olunmuş sayılarak 1412 sayılı CMUK'un 310.maddesi gereğince takip edilen 1 hafta içerisinde usulen temyiz olunmadığı takdirde kesinleşmiş olunacağı tebliğ olunur. 8398

Esas No : 2013/1493

Gaziantep 1. Asliye Ceza Mahkemesince; Salih ve Galiye oğlu 1990 D.lu Halep/SURİYE Nüf. kayıtlı olan ABDURAHMAN HONTAYAT hakkında Kaçakçılık suçundan dolayı açılan kamu davasında mahkememizin 08/04/2014 tarih ve 2013/1493 esas, 2014/507 karar sayılı ilamı ile sanığın 2 yıl 6 ay hapis ve 80.00 TL. adli para cezası ile cezalandırılmasına ve sanıkta yakalanan kaçak mallarında 5237 sayılı TCK'nun 54. maddesi gereğince Müsaderesine karar verildiği,

Gerekçeli kararın, sanığın adresi açık olmadığından tebliğ edilemediği anlaşılmış olmakla 7201 sayılı Yasanın 28/1 maddesi gereğince kararın ilan tebliğine karar verilmiştir.

İlanın yayın tarihinden itibaren 15 gün sonra tebliğ olunmuş sayılarak 1412 sayılı CMUK'un 310. maddesi gereğince takip edilen 1 hafta içerisinde usulen temyiz olunmadığı takdirde kesinleşmiş olunacağı tebliğ olunur. 8399

Esas No : 2014/3

Gaziantep 1. Asliye Ceza Mahkemesince; Fiero ve Ammun oğlu 1974 D.lu Halep/SURİYE Nüf. kayıtlı olan ALİ HALLO, Doğan ve Beiy oğlu 1979 D.lu Crablus/SURİYE nüf. Kayıtlı olan CEMAL TÜRKMEN, Ömer ve Necla oğlu 1967 D.lu Crablus/SURİYE nüf. Kayıtlı olan SALİH TÜRKMEN hakkında Kaçakçılık suçundan dolayı açılan kamu davasında mahkememizin 08/05/20014 tarih ve 2014/3 esas, 2014/699 karar sayılı ilamı ile sanık SALİH TÜRKMEN'in beraatine, Sanıklar ALİ HALLO ve CEMAL TÜRKMEN'in 2 Şer yıl 6'şar ay hapis ve 80.00 ner TL adli para cezası ile cezalandırılmasına ve sanıklarda yakalanan kaçak mallarında 5237 sayılı TCK'nun 54. maddesi gereğince Müsaderesine karar verildiği,

Gerekçeli kararın, sanıkların adresi açık olmadığından tebliğ edilemediği anlaşılmış olmakla 7201 sayılı Yasanın 28/1 maddesi gereğince kararın ilan tebliğine karar verilmiştir.

İlanın yayın tarihinden itibaren 15 gün sonra tebliğ olunmuş sayılarak 1412 sayılı CMUK'un 310.maddesi gereğince takip edilen 1 hafta içerisinde usulen temyiz olunmadığı takdirde kesinleşmiş olunacağı tebliğ olunur. 8400

Esas No : 2013/1245

Gaziantep 1. Asliye Ceza Mahkemesince; Kemal Şerif ve Adile oğlu 1973 D.lu Halep/SURİYE Nüf. kayıtlı olan HAYRULLAH ŞERİF hakkında Kaçakçılık suçundan dolayı açılan kamu davasında mahkememizin 24/03/2014 tarih ve 2013/1245 esas, 2014/451 karar sayılı ilamı ile sanığın beraatine ve sanıkta yakalanan kaçak mallarında 5237 sayılı TCK'nun 54. maddesi gereğince Müsaderesine karar verildiği, Gerekçeli kararın, sanığın adresi açık olmadığından tebliğ edilemediği anlaşılmış olmakla 7201 sayılı Yasanın 28/1 maddesi gereğince kararın ilan tebliğine karar verilmiştir.

İlanın yayın tarihinden itibaren 15 gün sonra tebliğ olunmuş sayılarak 1412 sayılı CMUK'un 310. maddesi gereğince takip edilen 1 hafta içerisinde usulen temyiz olunmadığı takdirde kesinleşmiş olunacağı tebliğ olunur. 8401

ARTIRMA, EKSİLTME VE İHALE İLÂNLARI

KARAYOLU PANCAR NAKLİYE HİZMETİ SATIN ALINACAKTIR

T.S.F.A.S. Ağrı Şeker Fabrikası Müdürlüğünden:

2014/2015 Kampanya Dönemi Karayolu Pancar Nakliye Hizmet Alımı işi T.Ş.F.A.Ş. Genel Müdürlüğü Mal ve Hizmet Alımı Yönetmeliği Esaslarına Göre Açık İhale Usulü İle İhale Edilecektir.

İhale kayıt numarası : 2014/121980

1 - İdarenin

a) Adresi : Eski Erzurum Yolu 5. Km. AĞRI

b) Telefon ve faks numarası : 472 215 38 45-48, 472 215 35 80

2 - İhale konusu hizmetin

a) Niteliği, türü ve miktarı : 2014/2015 Kampanya Döneminde 16.000 Ton Karayolu Pancar Nakliye Hizmet Alımı İşidir.

Bölge ve Kantar Adı	Taşınacak Pancar (Ton)
Ağrı Merkez-Erzurum Şeker Fabrikası	1.100
Eleşkirt- Erzurum Şeker Fabrikası	12.700
Aralık- Erzurum Şeker Fabrikası	750
Karakoyunlu- Erzurum Şeker Fabrikası	1.450
TOPLAM	16.000

b) Yapılacağı yer : Ağrı Merkez, Eleşkirt, Aralık ve Karakoyunlu kantarları ile Erzurum Şeker Fabrikası arasında yapılacaktır.

c) İşin süresi : Erzurum Şeker Fabrikası 2014/2015 Kampanya Süresince

3 - İhalenin

a) Yapılacağı yer : Ağrı Şeker Fabrikası - Toplantı Salonu

b) Tarihi ve saati : 10/10/2014 Cuma günü, saat 10.00

4 - İhale şartnamede belirtilen gereklilikleri yerine getiren yerli isteklilere açıktır.

5 - İhale dokümanı Ağrı Şeker Fabrikası Müdürlüğü/AĞRI adresindeki Ticaret Servisinde görülebilir ve ihale dokümanları (KDV. Dahil) TL. 100,00 (Yüz TL.) karşılığı aynı adreslerden temin edilebilir. İhaleye teklif verecek olanların ihale dokümanlarını satın almaları zorunludur.

6 - Teklifler, 10/10/2014 Cuma günü saat 10.00'e kadar Ağrı Şeker Fabrikası Müdürlüğü Eski Erzurum Yolu Üzeri 5. Km. AĞRI adresindeki Müdürlüğümüz Haberleşme Servisine verilebileceği gibi, iadeli taahhütlü posta vasıtasıyla da gönderilebilir.

7 - İstekliler tekliflerini, birim fiyat üzerinden vereceklerdir. İhale sonucu, üzerine ihale yapılan isteklikle mal kalemi için teklif edilen birim fiyatların çarpımı sonucu bulunan toplam bedel üzerinden birim fiyat sözleşme imzalanacaktır.

8 - İstekliler teklif ettikleri bedelin %3'ünden az olmamak üzere kendi belirleyecekleri tutarda geçici teminat vereceklerdir.

9 - Verilen tekliflerin geçerlik süresi, ihale tarihinden itibaren en az 120 (Yüzyirmi) takvim günü olmalıdır.

10 - Ceza ve yasaklamaya ilişkin hususlar hariç, mezkur alım 4734 sayılı Kamu İhale Kanunu ve 4735 sayılı Kamu İhale Sözleşmeleri Kanununa tabi değildir. 8683/1-1

MUHTELİF MALZEMELER SATIN ALINACAKTIR

Elektrik Üretim A.S. Afşin-Elbistan A Termik Santral İşletme Müdürlüğünden:

Müdürlüğümüz ihtiyacı olan ve aşağıda özellikleri belirtilen Malzeme Alımları açık ihale usulü ile ihale edilecektir.

1 - İdarenin

- a) Adresi : Çoğulhan Kasabası P.K. 2
Afşin/KAHRAMANMARAŞ
- b) Telefon ve faks numarası : Tlf: (0344) 524 22 04-05 Faks: (0344) 524 22 02
- c) Elektronik posta adresi (varsa) : afsin@euas.gov.tr

2 - İhale konusu malın

- A - a) Dosya No : 2014/61
- b) Niteliği, türü ve miktarı : SAC (4000 X 1500 X 15 mm - 16Mo3) ALIMI (42.444 Kg. - 60 Plaka)
- c) Teslim yeri : EÜAŞ Afşin-Elbistan A Termik Santral İşletme Müdürlüğü Afşin/KAHRAMANMARAŞ
- d) Teslim tarihi : Teslim Süresi en geç 60 (altmış) gündür.
- e) Şartname bedeli : 100,00.-TL

- f) İhale tarihi ve saati : 16/10/2014 Perşembe Günü Saat: 14.00

B - a) Dosya No

- b) Niteliği, türü ve miktarı : 2014/62
- : YAKICI SİSTEMİ İÇİN ATEŞLEME TRAFOSU VE FOTOSEL ALIMI (40, 40 adet)

c) Teslim yeri

- : EÜAŞ Afşin-Elbistan A Termik Santral İşletme Müdürlüğü Afşin/KAHRAMANMARAŞ
- d) Teslim tarihi : Teslim Süresi en geç 120 (yüzyirmi) gündür.

e) Şartname bedeli

- : 100,00.-TL
- f) İhale tarihi ve saati : 16/10/2014 Perşembe Günü Saat: 14.00

3 - İhalenin

- a) Yapılacağı yer : EÜAŞ Afşin-Elbistan A Termik Santral İşletme Müdürlüğü/AFŞİN
- b) Şartname bedelinin yatırılacak yer : Ziraat Bankası Afşin Şubesi
Hesap No: TR17 0001 0003 9037 7120 4354 40
Vakıfbank Afşin Şubesi
Hesap No : TR870001500158007287757271

4 - İhaleye katılabilme şartları ve istenilen belgeler ile yeterlik değerlendirmesinde uygulanacak kriterler: İdari Şartnamenin 7. maddesinde belirtilmiştir.

5 - İhale tüm isteklilere açıktır.

6 - İhale dokümanı Çoğulhan Kasabası P.K. 2 Afşin/KAHRAMANMARAŞ adresinde görülebilir ve ücreti karşılığında (aynı adresten) temin edilebilir. İhaleye teklif verecek olanların ihale dokümanını satın almasını zorunludur.

7 - Teklifler ihale günü saat 14:00'e kadar EÜAŞ İşletme Müdürlüğü'ne verilebileceği gibi, iadeli taahhütlü posta vasıtasıyla da gönderilebilir.

8 - İstekliler tekliflerini, (mal kalemleri için birim fiyatlar üzerinden vereceklerdir. İhale sonucu üzerine ihale yapılan istekliye mal kalemleri için teklif edilen birim fiyatların çarpımı sonucu bulunan toplam bedel üzerinden birim fiyat sözleşmesi imzalanacaktır.)

9 - İstekliler teklif ettikleri bedelin %3'ünden az olmamak üzere kendi belirleyecekleri tutarda geçici teminat vereceklerdir.

10 - Verilen tekliflerin geçerlilik süresi, ihale tarihinden itibaren en az 60 takvim günü olmalıdır.

11 - Bu ihale 4964 sayılı Kanunun 1. Maddesinin son fıkrası ve 40. Maddesinin son fıkrasına istinaden Şirketimizin Satın Alma ve İhale Yönetmeliğinin usul ve esasları doğrultusunda yapılacaktır.

Duyurulur.

8666/1-1

ATROSKOPİK GÖRÜNTÜLEME SETİ SATIN ALINACAKTIR

Türk Kızılayı Özel Ticaret Borsası Hastanesinden:**MADDE 1 - İŞ SAHİBİ İDAREYE İLİŞKİN BİLGİLER****1.1. İŞ SAHİBİ İDARENİN**

- A) ADI : TÜRK KIZILAYI ÖZEL TİCARET BORSASI HASTANESİ
 B) ADRESİ : Şükran Mah. Taşkapu Medrese Cad. No: 7 Meram/KONYA
 C) TELEFON NUMARASI : 0 332 351 41 00
 D) FAKS NUMARASI : 0 332 351 97 02
 E) İLGİLİ PERSONELİN

ADI SOYADI : Emine TAŞPINAR

İstekliler ihaleye ilişkin bilgileri yukarıdaki adres ve numaralardan ilgili personelle irtibat kurmak suretiyle temin edilebilir.

MADDE 2 - İHALE KONUSU İŞE İLİŞKİN BİLGİLER**İHALE KONUSU İŞİN**

- A) ADI : Kızılay Derneği Özel Ticaret Borsası Hastanesi'ne cihaz alımı

SIRA NO	MALZEME ADI	MİKTAR
1 -	Atroskopik Görüntüleme Seti	1 Adet

- B) YAPILACAĞI YER : Türk Kızılayı Özel Ticaret Borsası Hastanesi

MADDE 3 - İHALEYE İLİŞKİN BİLGİLER

- 3.1. Tarih ve Saat : 09.10.2014 / 10:00

3.2. İhale Dokümanı Kızılay Derneği Özel Ticaret Borsası Hastanemizden dosya bedeli olan 50,00 TL ödenerek temin edilebilir. İhaleye katılacak olanların ihale dokümanını almaları zorunludur.

- 3.3. Derneğimiz 4734 sayılı kanuna tabi olmayıp ihaleyi yapıp yapmamakta serbesttir.

İlan olunur.

8684/1-1

● ●

ÇEŞİTLİ İLÂNLAR

Enerji ve Tabii Kaynaklar Bakanlığı Petrol İşleri Genel Müdürlüğünden:

N.V. Turkse Perenco Şti., Diyarbakır ili sınırları içerisinde sahip bulunduğu ARİ/NTP/880 hak sıra no.lu işletme ruhsatında yer alan Kayaköy-07 kuyusunun yeri ve yolu, boru hatları ve tesislere ulaşım yolu ve Kay-Hd. Stn. yeri ile enerji nakil hattı için gerekli olan ancak, rayiç haddin üzerinde bedel talep edilmesi nedeniyle, anlaşma yoluyla satın alınması mümkün olmayan Diyarbakır İli, Sur İlçesi, Alçık Köyündeki 157 no.lu parselin 401,44 m²'lik, 158 no.lu parselin 1.900,51 m²'lik, 159 no.lu parselin 4203,86 m²'lik, 160 no.lu parselin 327,95 m²'lik, 172 no.lu parselin 13.990,17 m²'lik, 173 no.lu parselin 750 m²'lik, 305 no.lu parselin 34.229,29 m²'lik kısmı olmak üzere toplam 55.803,22 m²'lik arazinin 6491 sayılı Türk Petrol Kanunu'nun 10/2'inci maddesi gereğince istimlakine karar verilmesi için 12.06.2014 ve bunu tamamlayan 15.08.2014 tarihli dilekçeleriyle müracaat ettiği Türk Petrol Kanunu Uygulama Yönetmeliği'nin 14 üncü maddesinin 1 inci fıkrası gereğince ilan olunur.

8708/1-1

İğdır Üniversitesi Rektörlüğünden:

Üniversitemiz birimlerine 2547 sayılı Kanun ile Öğretim Üyeliğine Yükseltilme ve Atanma Yönetmeliğinin ilgili maddeleri uyarınca öğretim üyesi alınacaktır. Adayların 657 sayılı Devlet Memurları Kanununun 48. maddesindeki genel ve ilanda belirtilen diğer şartları taşımaları gerekmektedir.

A - DOÇENT BAŞVURU ŞARTLARI

* Doçent kadrosuna başvuracak adayların; başvurdukları birim ve anabilim dalını belirten dilekçelerine özgeçmiş, (2) iki adet fotoğraf, nüfus cüzdanı örneği, doçentlik belgesi, yayın listesi, bilimsel çalışma ve yayınlarını kapsayan 4 (Dört) takım dosya ile başvurmaları gerekmektedir. Kamu hizmetinde bulunanların hizmet belgelerini müracaat dosyalarına eklemeleri gerekmektedir. (Doçent kadrosuna müracaat edecek adaylar daimi statüde çalıştırılacaktır.) Başvurular Personel Daire Başkanlığına şahsen veya posta yoluyla yapılacaktır.

B - YARDIMCI DOÇENT BAŞVURU ŞARTLARI:

* Yardımcı Doçent kadrolarına başvuracak adayların; başvurmak istedikleri birim ve anabilim dallarını belirten dilekçelerine özgeçmişlerini, doktora belgelerinin onaylı fotokopisini, 2 adet fotoğrafını, nüfus cüzdanlarının onaylı fotokopilerini, bilimsel çalışma ve yayınlarını içeren 4 (dört) takım dosya ekleyerek ilgili fakülte dekanlıklarına şahsen veya posta yoluyla başvurmaları,

* Yardımcı doçent adaylarının 2547 sayılı kanunun 23. maddesinin b/2 fıkrası ile Öğretim Üyeliğine Yükseltilme ve Atanma Yönetmeliğinin 6. maddesine göre yabancı dil sınavlarına girmeleri, Yabancı ülkelerden alınan diplomaların Üniversitelerarası Kurulca denkliğinin onaylandığına dair belge eklemeleri, Adayların bilimsel çalışma ve yayınlarının eğitim-öğretim faaliyetlerini yönetimlerinde biten ve devam eden doktora çalışmalarının listesini içeren birer CD'yi dosyalarına eklemeleri gerekmektedir.

* Yapılan müracaatlarda belirtilen şartları taşımayan, eksik belgeli dosyalar ve postadaki gecikmelerden dolayı süresi içinde yapılmayan başvurular dikkate alınmayacaktır.

* Başvurular, ilanın Resmi Gazete'de yayınlandığı tarihten itibaren 15 (on beş) gün içerisinde yapılacaktır.

Yabancı dil sınavları daha sonra www.igdir.edu.tr adresinde yayınlanacaktır.

Unvan	Der.	Adet	Birimi	Bölümü	Anabilim Dalı	Açıklamalar
Doç.	2	1	Mühendislik Fakültesi	İnşaat Mühendisliği	Geoteknik	İnşaat Mühendisliği Alanında Doçent olmak.
Yrd. Doç	3	1	Turizm Fakültesi	Turizm Rehberliği		Alanında Doktora yapmış olmak.
Yrd. Doç	3	1	Fen Edebiyat Fak.	Matematik	Uygulamalı Matematik	Alanında Doktora yapmış olmak.
Yrd. Doç.	3	1	Fen Edebiyat Fakültesi	Türk Dili ve Edebiyat	Türk Dili ve Edebiyat	Alanında Doktora yapmış olmak.
Yrd. Doç	3	1	Mühendislik Fakültesi	İnşaat Mühendisliği	Geoteknik	Alanında Doktora yapmış olmak.
Yrd. Doç.	4	1	Mühendislik Fakültesi	Elektrik-Elektronik	Elek. Man. Al. ve Mikrodalga Tek.	Alanında Doktora yapmış olmak.
Yrd. Doç.	1	1	İlahiyat Fakültesi	Temel İslam Bilimleri	Kelam	Alanında Doktora yapmış olmak.
Yrd. Doç.	1	1	Mühendislik Fakültesi	Gıda Mühendisliği	Gıda Bilimleri	Biyokimya Alanında Doktora yapmış olmak.
Yrd. Doç.	3	1	İğdır Sağlık Hizmetleri MYO	Sağlık Bakım Hizmetleri		Psikiyatri Hemşireliği Alanında Doktora yapmış olmak.

İSTAC İstanbul Çevre Yönetimi Sanayi ve Ticaret Anonim Şirketinden:**İHALELERE KATILMAKTAN YASAKLAMA KARARI**

1. İhale Kayıt Numarası (İKN)		2014/37147							
2. Yasaklama Kararı Veren Bakanlık/Kurum		İSTAC İSTANBUL ÇEVRE YÖNETİMİ SANAYİ VE TİCARET A.Ş.							
3. İhaleyi Yapan İdarenin									
Adı	İSTAC İSTANBUL ÇEVRE YÖNETİMİ SANAYİ VE TİCARET A.Ş.			İl/İlçe	İSTANBUL / Şişli				
Adresi	Paşa Mahallesi Piyalepaşa Bulvarı No:74			Tel-Faks	0212- 230 60 41 / 0212- 231 76 14				
Posta Kodu	34379			E-Mail	istac@istac.com.tr				
4. İhalelere Katılmaktan Yasaklanan Gerçek veya Tüzel Kişi					5. Ortak ve/veya Ortaklıkların				
Adı/Unvanı	GOLF MED YAPI TURİZM. SANAYİ VE TİCARET LİMİTED ŞİRKETİ								
Adresi	Çağlayan Mah. Pektaş Apt. 2053 Sok. No: 51/3 Muratpaşa / ANTALYA								
T.C. Kimlik No.									
Vergi Kimlik/ Mükellefiyet No.	396 034 47 50								
Kayıtlı Olduğu Ticaret/Esnaf Odası	Antalya Ticaret ve Sanayi Odası								
Ticaret/Esnaf Sicil No.	36347								
6. Yasaklama Süresi	Ay	6	Yıl	(-)	7. Yasaklamanın Dayanağı ve Kapsamı	a-4734 KİK	(x)	b-4735 KİSK	()
					c-2886 DİK	()	d-Diğer Mevzuat	()	
					Tüm İhalelerden	(x)	Tüm İhalelerden	()	
					Bakanlık İhalelerinden	()	Bakanlık İhalelerinden	()	
					Kurum İhalelerinden	()	Kurum İhalelerinden	()	

Yasaklama Kararı Aşağıdaki Açıklamalar Dikkate Alınarak Doldurulacaktır.

1 - İKN : İstisna kapsamındakiler dahil 4734 ve 4735 sayılı Kanunlara göre yapılan yasaklamalarda doldurulacaktır.

2 - T.C. Kimlik No : Yasaklananın gerçek kişi olması durumunda doldurulacaktır.

3 - Kayıtlı Olduğu Ticaret/Esnaf Odası ve Ticaret Esnaf Sicil No : Herhangi bir Ticaret veya Esnaf Odasına kayıtlı olmaması halinde kayıtlı olmadığı belirtilecektir.

4 - Diğer Mevzuat : İstisna kapsamındakiler dahil 4734, 4735 ve 2886 sayılı Kanunların dışındaki mevzuata göre verilen yasaklamalarda doldurulacaktır.

5 - Ortak ve/veya Ortaklıkların : 4734 sayılı Kanunun 58/2 nci maddesi ile 4735 sayılı Kanunun 26/2 nci maddesinde sayılan ortak ve/veya ortakların bulunması halinde bu bölüm doldurulacaktır. Bu bölümde yer alan kişinin birden fazla olması durumunda ek yapılabilir.

Kültür ve Turizm Bakanlıđından:**BURSA KÜLTÜR VARLIKLARINI KORUMA BÖLGE KURULU
KARARI**

Dosya No. 10.03.34

Toplantı Tarihi ve No : 07.08.2014/160

Toplantı Yeri

Karar Tarihi ve No : 07.08.2014/3543

BURSA

Balıkesir ili, Bandırma ilçesi, Ergili köyündeki Daskyleion Antik Kenti ve Manyas ilçesi Yeniköy ile Eşenköyü de kapsayan yakın çevresiyle ilgili öneri ve taleplere ilişkin alınan Kurulumuzun 27.09.2013/2362 sayılı kararı gereğince iletilen DSİ 25. Bölge Müdürlüğünün 02.12.2013 gün ve 364277 sayılı yazısı ile Prof. Dr. Kaan İren'in 11.11.2013 günlü başvurusu, Balıkesir Valiliği İl Kültür ve Turizm Müdürlüğünün 13.09.2013 gün ve 4206 sayılı yazısı ve Müdürlüğün 31.07.2014 gün ve 3948 sayılı raporu okundu ekleri ve ilgili dosyası incelendi, Kazı Başkanı Prof. Dr. Kaan İren'in de katılımıyla anılan karar gereğince alan Kurulumuz tarafından yerinde incelendi, yapılan görüşmeler sonucunda;

Balıkesir ili, Bandırma ilçesi, Ergili köyündeki Daskyleion Antik Kenti ve Manyas ilçesi, Yeniköy ile Eşenköyü de kapsayan yakın çevresinde

1-a) Daskyleion antik kentinin akropolünü oluşturan Hisarteppe 1., 2. ve 3. derece Arkeolojik Sit alanının,

b) Eşenköy ve Kuru tümülüsleri ve nekropolü 1.ve 3. derece Arkeolojik Sit alanının,

c) Yeniköy tümülüsleri ve nekropolü 1.ve 3. derece Arkeolojik Sit alanının,

d) Hacıhasan (Kocaresül) tümülüsü 1.derece Arkeolojik Sit alanının,

e) Aksakal (Kocahöyük) tümülüsü 1. ve 3.derece Arkeolojik Sit alanının,

f) Kargılıhöyük (Arabacıođlu) tümülüsü 1.derece Arkeolojik Sit alanının,

g) Kösemtuđ (Mehmethöyük) tümülüsü 1.derece Arkeolojik Sit alanının önceden alınan kararlarla tescil edilmiş olduđu;

2-a) Kurulumuzun 16.11.1992/2814 sayılı kararıyla 3.derece Arkeolojik sit olarak belirlenmesine karşın, Kurulumuzun 04.04.1993/3117 sayılı kararıyla, K.T.V.K.Y.K.'nun 09.02.1993/299 sayılı kararındaki, bu alanın 1. derece Arkeolojik sit olarak belirlenmesinin uygun olacađı yönündeki tavsiyesi dikkate alınarak bölgede bilimsel çalışmalarda bulunan Prof.Dr.Tomris Bakır'dan ayrıntılı bilgi istenerek, gerekli bilgilerin kurulumuza gelmesinden sonra konunun açıklıđa kavuşturulmasına karar verilen, Prof.Dr. Tomris Bakır'ın bu alanın 1.derece Arkeolojik Sit olarak kabul edilmesinin uygun ve zorunlu olduđu yönünde görüş iletilmesine karşın ayrıntılı bir inceleme raporunun iletileceđinin belirtilmesi nedeniyle işlem tesis edilmediđi anlaşılan Dođu Nekropolünün;

b) Kurulumuzun 04.04.1993/3117 sayılı kararında zikredilmemiş olmasına karşın karar eki sit paftasında işaretlenmiş olan, Dođu nekropolü içerisindeki Antik Yerleşimin;

c) Kurulumuzun 04.04.1993/3117 sayılı kararında zikredilmemiş olmasına karşın karar eki sit paftasında işaretlenmiş olan Yeniköy yakınlarındaki Antik Taş ocađının, önceki yıllarda belirlenmesine karşın bunların tesciline yönelik işlemlerin belirsiz kaldıđı ve belirsizliđin giderilmesi gerektiđi;

3-a) Prof.Dr. Tomris Bakır tarafından Akyarlar mevkiinde bir Höyük saptandıđı;

b) Prof.Dr. Kaan İren tarafından Ergili köyü 197, 362, 363, 364, 653, 654 ve 655 parseller ile çevresindeki 570, 576, 191, 192, 199, 325, 327, 356, 357, 360, 361, 629, 630, 645, 646, 649, 650, 656, 659, 2470 ve 2471 parsellerde, Daskyleion ile ilişkili küçük yerleşimler belirlendiđi;

c) D.S.İ. çalışmaları sırasında, Güney Nekropolü olarak adlandırılan Hisartepenin güneyindeki bölümde, aralarında önem arz eden ve yayınlara konu olan Manes Stelinin de bulunduđu stellerin ortaya çıktıđı,

d) Müze Müdürlüğü uzmanlarınca, yine D.S.İ. çalışmaları sırasında Aksakal Beldesindeki 40 parselde pişmiş toprak lahut ortaya çıkartıldıđı,

e) Eşen köyü ve Yeniköy'ün kuzeyindeki tepelerin kuzey eteklerinde Koruiçi tümülüsünün bulunduđu, bu kısımda muhtemelen çok sayıda tümülüsün tarımsal faaliyet nedeniyle düzleştiiđi ve tespit edilmez hale geldiđi,

f) Hisar tepenin doğusu ile Ergili Köyünün kuzeyinde kalan bölgenin antik Kentin aşağı şehir bölümü olduğu, bu bölümde ayrıca geç dönem nekropollerinin de yer aldığı,

g) Ergili köyü içinde metruk bir bina altında tümülüs bulunduğu,

h) Yeniköy'ün kuzeyinde ikinci bir Antik Taş Ocağının tespit edildiği ve bunların koruma altına alınması gerektiği;

4) Kurulumuzun 27.09.2013/2362 sayılı kararında belirtilen süre içerisinde sadece DSİ 25. Bölge Müdürlüğünün görüşünün iletilmediği ve sit sınırlarının genişletilmesiyle ilgili herhangi bir görüş içermediği de dikkate alınarak;

Tescil edilmiş veya belirlenmiş olan tüm bu alanların, kesinlikle ve doğrudan Daskyleion Antik Kentiyle ilişkili olduğu ve kent geniş bir bölgeye yayılan öğeleri olduğunun anlaşıldığı, bu aşamada akropolde bilimsel kazı çalışmaları yürütülmesine karşın, özellikle tescilli tümülüsler ile tescil kaydı bulunmayan tümülüs ve nekropollerin kaçak kazı tehlikesiyle karşı karşıya olduğu, tarımsal faaliyetler nedeniyle de risk altında olduğu, bugüne kadar bunlara yönelik yapılan çalışmaların, tahribatın ardından yapılan kurtarma kazıları şeklinde gerçekleştirilmesine karşın, bu yöntemle devam edilmesinin bilimsel ve koruma açısından uygun olmadığı, söz konusu Tümülüslerin tahrip edilmeden önce Kazı Başkanı tarafından bilimsel yöntemlerle kazılarak incelenmesi ve bunlardan elde edilen verilerin bütüncül yaklaşımlarla karşılaştırılmalı olarak değerlendirilmesi gerektiği;

Günümüzdeki sit sınırlarının sadece Daskyleion'un akropolü ile çevresindeki Daskyleion ile ilişkili Tümülüsleri kapsadığı, bu haliyle arkeolojik potansiyelin tamamının korunmadığı gibi bilimsel ve sit açısından da parçalı bir görünüm oluşturduğu, alandaki arkeolojik potansiyelin tamamının bütüncül bir yaklaşımla koruma altına alınmasının koruma felsefesi açısından yerinde olacağı,

Ancak, Kazı Başkanı tarafından önerilen sit alanı sınırları içerisinde bazı alanların birbiriyle fiziksel sit bağlantısının oluşturulmasına yönelik olarak bu aşamada yeterli bilimsel veri iletilmediği;

Bu nedenle, nedenle fiziksel bağlantının kurulabileceği alanların bir bütün halinde 1/25.000 ölçekli paftada sınırları belirlendiği şekilde, 2863 sayılı Kanun gereğince ve KTVKYK'nun 05.11.1999/658 sayılı İlke Kararı dikkate alınarak 1.derece Arkeolojik Sit olarak tescil edilmesine,

Belirlenen bu alan dışında kalan, önceden tescil edilen sit alanlarının mevcut sınırları korunarak tescil kayıtlarının devamına;

Tüm bu sit alanlarının Sit sınırlarının kadastral haritalara aplike edilerek Kurulumuza iletilmesine;

Kazı Başkanı tarafından sit olarak belirlenmesi önerilen tüm alanda, Kazı Başkanı tarafından kapsamlı bir yüzey araştırması gerçekleştirilerek sonuçlarının, önerilerle birlikte Kurulumuza iletilmesi halinde, bu alanların da sit alanına dahil edilmesi hususunun değerlendirilebileceğine;

Belirlenen sit alanı içerisindeki Tümülüslerde KTVKYK'nun 05.11.1999/658 sayılı İlke Kararı açısından tarımsal faaliyette bulunulamayacağı hususu dikkate alınarak, öncelikle bunların tespitine ve tarımsal faaliyetin yasaklanacağı alanların belirlenmesine yönelik olarak Kazı Başkanı tarafından yapılacak kapsamlı araştırma kapsamında sonuç ve önerilerinin Kurulumuza iletilmesine;

Belirlenen bu sit alanları içerisinde, DSİ tarafından yürütülen herhangi bir uygulama varsa durdurularak, Kurulumuzdan izin alınmaksızın devam edilmemesi ve proje safhasındaki uygulamaların Kurulumuzun görüşüne sunulması hususlarının DSİ'ye hatırlatılmasına;

DSİ tarafından 1.derece Arkeolojik Sit alanında gerçekleştirilmek istenen S1-K1 sulama hattının, zemin altında yapılacak uygulamalar yönünden arkeolojik verilere zarar verebileceği Kazı Başkanı tarafından iletilen görüşten anlaşıldığından uygun olmadığına, zemin altına girilmeden, yüzeyden bir alternatif geliştirilerek, Kazı Başkanının görüşüyle birlikte iletilmesi halinde konunun değerlendirilebileceğine karar verildi.

DASKYLEİON KOORDİNAT LİSTESİ

(ED-50) 6 Derece

NoktaNo	Y	X	NoktaNo	Y	X
X0	593085.31227	4441079.35757	X1	593036.89011	4440502.69371
X2	592914.67308	4441254.74115	X3	592874.01559	4440463.07558
X4	592759.27790	4441252.19369	X5	592687.94897	4441468.72795
X6	592596.24034	4441534.96196	X7	592570.76572	4441501.84496
X8	592563.12333	4441399.94648	X9	592496.88932	4441338.80740
X10	592412.82308	4441336.25993	X11	592376.58798	4440559.91989
X12	592308.37714	4441379.56679	X13	592272.71268	4441550.24674
X14	592163.17181	4441580.81628	X15	592124.95988	4441575.72136
X16	592088.48528	4444337.12169	X17	592002.27917	4443471.39223
X18	591989.94440	4441519.67719	X19	591867.66623	4441514.58227
X20	591710.34003	44444811.86670	X21	591702.08121	4441550.24674
X22	591690.36288	4443389.10666	X23	591589.99288	4441537.50943
X24	591370.91116	4441473.82288	X25	591341.36060	4443404.39143
X26	591151.52006	4440010.46509	X27	591127.93245	4439944.12494
X28	591119.08709	4440135.77428	X29	591077.99380	4440639.15615
X30	591070.43765	4440367.22770	X31	591066.01497	4440253.71233
X32	591060.65874	4443067.12619	X33	591058.32018	4443143.68683
X34	591054.21966	4443209.30551	X35	591036.53046	4439888.10437
X36	591027.44058	4443011.76260	X37	590992.30369	4440600.15536
X38	590963.99851	4442956.52462	X39	590940.70579	4439824.71266
X40	590917.46294	4442001.14750	X41	590909.82055	4441787.16070
X42	590902.17816	4442067.38151	X43	590900.51493	4442919.28748
X44	590882.30955	4442906.97151	X45	590881.09404	4442835.68415
X46	590879.25101	4441629.21806	X47	590856.32385	4441397.39902
X48	590841.03908	4441484.01273	X49	590835.94415	4442174.37491
X50	590813.69597	4442829.72294	X51	590767.16268	4442253.34623
X52	590727.42228	4442431.26097	X53	590727.42228	4442359.93204
X54	590686.26034	4444360.96594	X55	590679.02050	4442596.84600
X56	590556.74233	4442640.15285	X57	590525.77024	4444462.86441
X58	590286.14960	4440158.18251	X59	590070.85369	4441189.43284
X60	589924.02081	4441566.24491	X61	589922.69401	4442176.67262
X62	589915.17546	4441957.20956	X63	589575.51387	4442394.61231
X64	589516.54485	4442412.30302	X65	589463.47272	4442440.31330
X66	589445.84098	4439998.96614	X67	589383.86454	4442500.75656
X68	589302.78213	4442589.21010	X69	589236.20610	4441121.14670
X70	589147.59334	4443989.03650	X71	589129.06921	4442812.30958
X72	589115.55547	4442846.70818	X73	589091.54918	4443945.72964
X74	589081.15687	4442943.76137	X75	589060.97964	4443026.09589
X76	589030.41009	4443800.52431	X77	589002.38801	4443474.44919
X78	588984.40836	4439761.61581	X79	588723.47042	4439611.24479
X80	588612.90349	4439606.82211	X81	588533.29531	4440478.08948
X82	588397.66655	4439699.69833	X83	588379.97584	4440149.33715
X84	588368.18204	4439994.54346			

Handwritten signatures and stamps are present at the bottom of the page. The stamps include the date "07.08.2014" and the text "Müdür V." and "Kamuk İnceleme".

Kültür ve Turizm Bakanlıđından:**BURSA KÜLTÜR VARLIKLARINI KORUMA BÖLGE KURULU
KARARI**

16.01.1

Toplantı Tarihi ve No : 05.08.2014/158

Toplantı Yeri

Karar Tarihi ve No : 05.08.2014/3521

BURSA

Bursa ili, Gemlik ilçesi, Osmaniye mahallesinde, III. Derece Arkeolojik Sit alanındaki özel mülkiyete ait 720 ada- 1 ve 721 ada-38 parsellerde Bursa Müzesi Müdürlüğü uzmanları denetiminde gerçekleştirilen sondaj kazısı çalışmasının sonuçları, kazı çukurlarının kapatılması ve mevcut 3.derece Arkeolojik sit alanının bir kısmının sit derecesinin 1.derece Arkeolojik Sit olarak değiştirilmesi önerisinin değerlendirilmesine ilişkin Bursa Valiliđi İl Kültür ve Turizm Müdürlüğü'nün 05.05.2014 gün ve 1495, 1552 ve 1550 sayılı yazıları, ilgililerinin 16.04.2014 günlü başvurusu ve Müdürlüğün 04.08.2014 gün ve 3963 sayılı raporu okundu, ekleri ve ilgili dosyası incelendi yapılan görüşmeler sonucunda;

Bursa ili, Gemlik ilçesi, Osmaniye mahallesinde, III. Derece Arkeolojik Sit alanındaki özel mülkiyete ait 720 ada-1 ve 721 ada-38 parsellerde Bursa Müzesi Müdürlüğü uzmanları denetiminde gerçekleştirilen sondaj kazısı çalışmasının sonucunda Hellenistik ve Roma dönemlerine ait ve önem arz eden kalıntı ve buluntulara rastlanılması nedeniyle yapılanmaya gidilmesinin uygun olmayacağına, kalıntıların zarar görmemesi ve can-mal güvenliđi açısından kazı çukurlarının geçici olarak tekniđine uygun şekilde Müze Müdürlüğü denetiminde kapatılabileceđine;

Müze Müdürlüğüne, arkeolojik potansiyel nedeniyle 1.derece Arkeolojik site dönüştürülmesi önerilen 713, 714, 715, 716, 717, 718, 719, 720, 721, 723, 724, 731, 732, 733 ve 799 adalardaki mevcut ve ruhsatlı yapılanmalar dikkate alınarak, kararımız eki paftada belirlendiđi şekilde yapılaşmış durumdaki kısımların 2.derece, yapılaşma bulunmayan kısmının 1.derece olarak, arkeolojik sit derecesinin değiştirilmesine karar verildi.

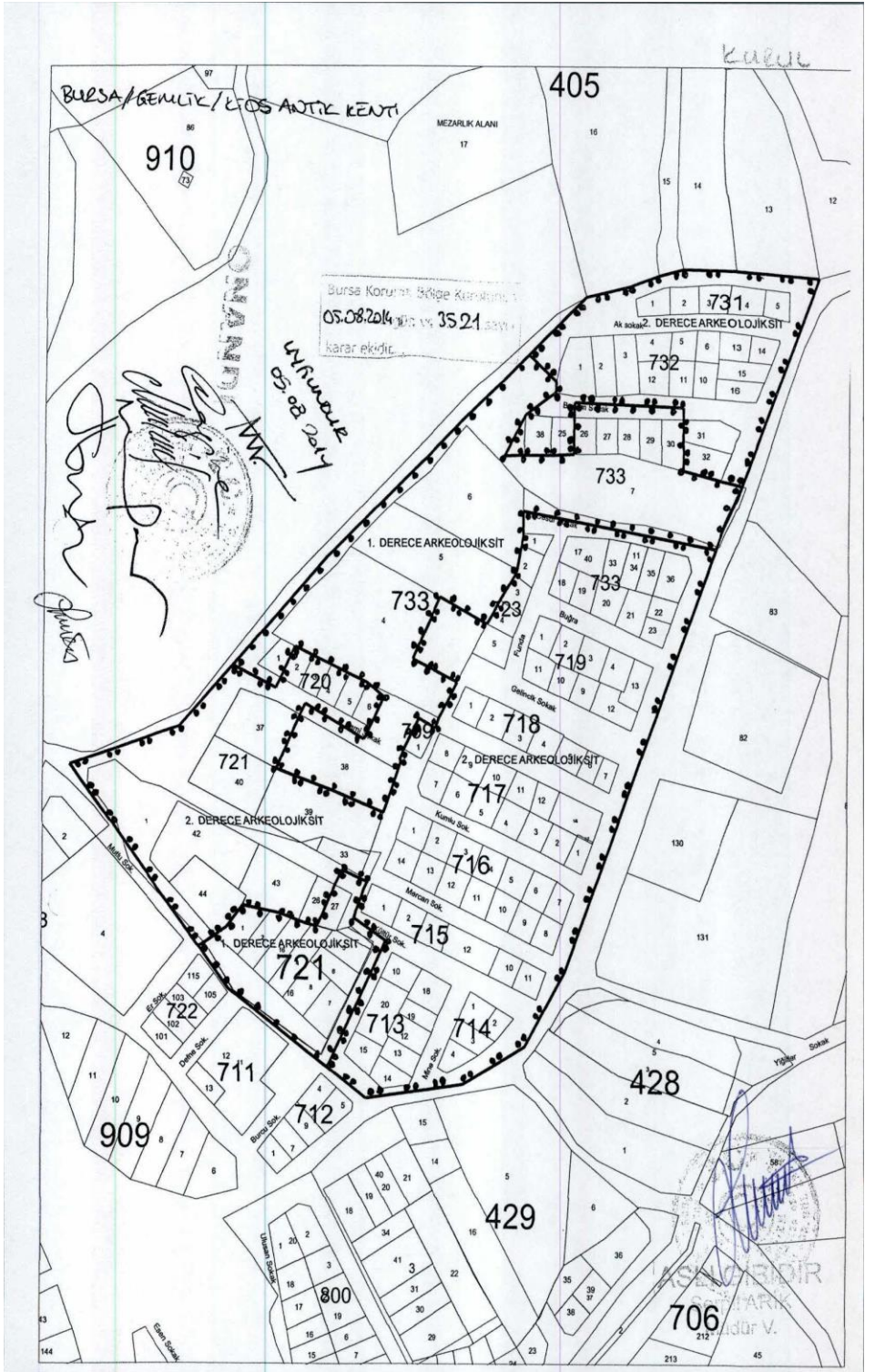

Kültür ve Turizm Bakanlıđından:**BURSA KÜLTÜR VARLIKLARINI KORUMA BÖLGE KURULU****KARARI**

Toplantı Tarihi ve No : 06.08.2014/159

Toplantı Yeri

Karar Tarihi ve No : 06.08.2014/3533

BURSA

Bursa ili, Osmangazi ilçesi, Çaybaşı köyünde Bursa Müzesi Müdürlüğü uzmanları tarafından gerçekleştirilen tespit çalışmasının sonuçlarının değerlendirilmesine ilişkin Bursa Valiliđi İl Kültür ve Turizm Müdürlüğü'nün 03.07.2014 gün ve 2166 sayılı yazısı ve Kültür Varlıkları ve Müzeler Genel Müdürlüğü'nün 15.07.2014 gün ve 138653 sayılı yazısı ile Müdürlüğü'nün 31.07.2014 gün ve 3949 sayılı raporu okundu, ekleri ve ilgili dosyası incelendi yapılan görüşmeler sonucunda;

Bursa ili, Osmangazi ilçesi, Çaybaşı köyünde Bursa Müzesi Müdürlüğü uzmanları tarafından gerçekleştirilen tespit çalışmasının sonucunda 2863 sayılı Kanun kapsamındaki kalıntı ve buluntulara rastlanılan 107 ada- 12, 14, 15 ve 16 parselleri kapsayan ve yerleşim yeri ile nekropol olduđu düşünölen alanın K.T.V.K.Y.K.'nun 05.11.1999/658 sayılı İlke Kararı dikkate alınarak önerildiđi şekilde 3.derece Arkeolojik Sit olarak tesciline;

Alanda yapılan kaçak kazılarla ilgili olarak başlatıldıđı anlaşılan yasal soruşturmanın sonucundan Kurulumuza bilgi verilmesine, kaçak kazı çukurlarının Müze Müdürlüğü denetiminde tekniđine uygun olarak kapatılabileceđine karar verildi.

Kültür ve Turizm Bakanlıđından:**KÜLTÜR VARLIKLARI VE MÜZELER GENEL MÜDÜRLÜĐÜ
ADANA KÜLTÜR VARLIKLARINI
KORUMA BÖLGE KURULU****KARAR**

TOPLANTI TARİHİ VE NO	: 24.07.2014-109	46.06.65	TOPLANTI YERİ
KARAR TARİHİ VE NO	: 24.07.2014-4016		ADANA

Kahramanmaraş ili, Türkođlu ilçesi, Çobantepe Mahallesi, 59 ve 358 parsellerde Kahramanmaraş Müze Müdürlüğü uzmanlarınca tespit edilen Tepeüstü yerleşiminin tesciline ilişkin, Kahramanmaraş Valiliđi İl Kültür ve Turizm Müdürlüğü'nün 29.04.2014 gün ve 1547 sayılı yazısı ve eki Kahramanmaraş Müze Müdürlüğü uzmanlarınca hazırlanmış 25.04.2014 günlü rapor, Kahramanmaraş Valiliđi İl Kültür ve Turizm Müdürlüğü'nün 03.07.2014 gün ve 2309 sayılı yazısı okundu, ekleri ve konunun işlem dosyası incelendi, yapılan görüşmeler sonucunda;

Kahramanmaraş İli, Türkođlu İlçesi, Çobantepe Mahallesi, 59 ve 358 parsellerde Kahramanmaraş Müze Müdürlüğü uzmanlarınca tespit edilen Tepeüstü yerleşiminin 2863 sayılı yasanın 6. maddesi geređi kültür varlıđı özelliđi taşıdıđı anlaşıldıđından 1.Derece Arkeolojik Sit Alanı olarak tesciline, söz konusu alana ilişkin Kahramanmaraş Müze Müdürlüğü uzmanlarınca önerilen ve kararımız eki haritada gösterilen sit alanı sınırları ile alana yönelik kararımız eki Geçiş Dönemi Koruma Esasları ve Kullanma Şartlarının uygun olduđuna karar verildi.

ÇOBANTEPE TEPEÜSTÜ YERLEŞİMİ SİT HARİTASI:

**İLİ:KAHRAMANMARAŞ
İLÇESİ:TÜRKKOĞLU
MAH:ÇOBANTEPE
PARSEL:59-358**

1.DERECE KÖŞE KOORDİNATLARI(3 DERECE ED50)

NoktaNo	Y	X
1	578018,436	4134510,264
2	578038,846	4134514,294
3	578054,405	4134514,961
4	578066,853	4134514,071
5	578084,191	4134512,860
6	578094,860	4134511,628
7	578003,752	4134510,070
8	578011,809	4134503,137
9	578022,287	4134482,471
10	578025,006	4134387,111
11	578073,201	4134324,604
12	578087,742	4134310,579
13	578038,879	4134308,421
14	578015,181	4134313,934
15	578015,181	4134313,934
16	578006,876	4134316,828
17	578086,732	4134323,195
18	578862,284	4134330,802
19	578058,317	4134359,940
20	578844,950	4134388,517
21	578450,256	4134400,149
22	578852,878	4134420,149
23	578852,878	4134420,149

K

59

358

DAĞ

4 134 400

579 000

2000

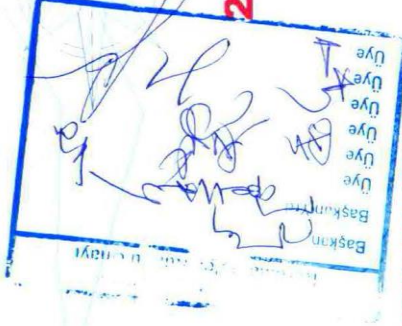

GÖSTERİM:
1.DERECE ARKEOLOJİK SİT ALANI SINIRI
SİT HARİTASI MÜZENİN ÖNERİSİNE GÖRE HAZIRLANMIŞTIR

GÜLŞEN BAŞPINAR
ARKEOLOG

İLHAMİ KÜLCİNKAYA
MÜZE ARAŞTIRMACISI

ZAFER YALÇIN
HARİTA MÜHENDİSİ

ADANA KÜLTÜR VARLIKLARINI KORUMA BÖLGE KURULU ONAYI

ADANA KÜLTÜR VARLIKLARINI KORUMA BÖLGE KURULUNUN GÜN VE.....SAYILI KARAR EKİDİR

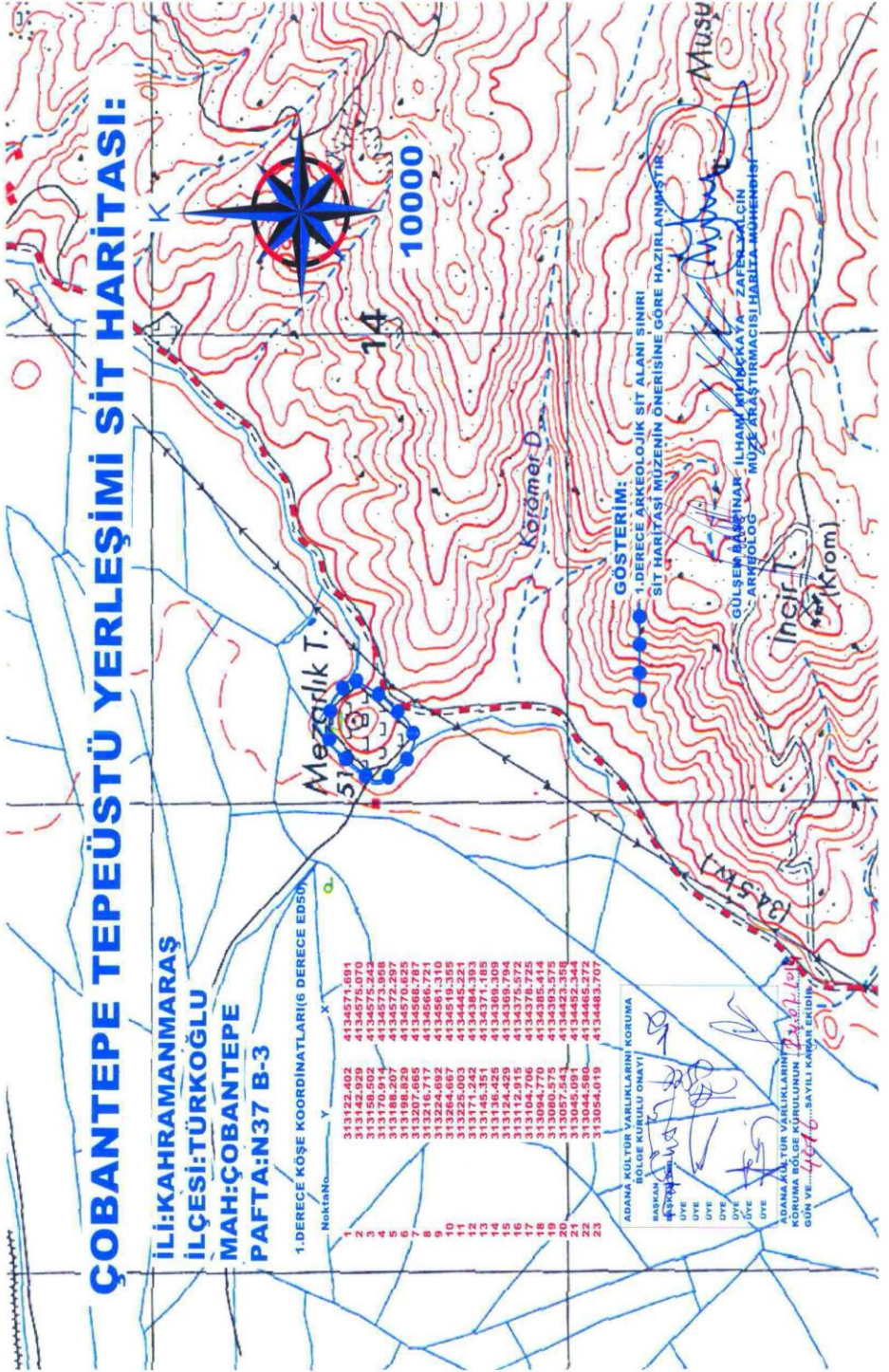

Kültür ve Turizm Bakanlıđından:**SİVAS KÜLTÜR VARLIKLARINI KORUMA BÖLGE KURULU****KARAR**

Toplantı Tarihi ve No : 27.08.2014-100
Karar Tarihi ve No : 27.08.2014-1637
Dosya No : 58.00.537

Toplantı Yeri
SİVAS

Sivas İli, Merkez, Karamehmetođlu (Karamehmet) Köyü, Hüyükli Mevkii'nde, sit alanı dışında bulunan, tapunun İ37b12b pafta, 137 parselinde kayıtlı, özel mülkiyete ait taşınmaz üzerinde tespit edilen Kızılyar Tümülüsü'nün tescil hususunun değerlendirilmesi istemini içeren Koruma Bölge Kurulu Müdürlüğü raportörlerinin 09.07.2014 tarihli ve 1958 sayılı inceleme raporu okundu, dosyasındaki bilgi ve belgeler incelendi, yapılan görüşme sonunda;

Sivas İli, Merkez, Karamehmetođlu (Karamehmet) Köyü, Hüyükli Mevkii'nde bulunan, tapunun İ37b12b pafta, 137 parselinde kayıtlı taşınmazlarda yer alan Kızılyar Tümülüsü'nün 2863 sayılı Kanun'un 6. maddesinde belirtilen yerlerden olması nedeniyle I. derece arkeolojik sit alanı olarak tescil edilmesine, I. derece arkeolojik sit sınırının kararımız eki 1/5000 ölçekli haritada işaretlendiđi şekliyle belirlenmesine, hazırlanan sit fişinin onaylanmasına;

Kültür ve Tabiat Varlıklarını Koruma Yüksek Kurulu'nun 05.11.1999 tarih ve 658 sayılı ilke kararı doğrultusunda bu alanlarda, kesinlikle hiçbir yapılaşmaya izin verilmemesine, imar planlarında aynen korunacak sit alanı olarak belirlenmesine, bilimsel amaçlı kazıların dışında hiçbir kazı yapılamayacağına, ancak; resmi ve özel kuruluşlarca zorunlu durumlarda yapılacak alt yapı uygulamaları için müze müdürlüğü'nün ve varsa kazı başkanının görüşüyle konunun koruma kurulunda değerlendirilmesine, yeni tarımsal alanların açılmamasına, yalnızca sınırlı mevsimlik tarımsal faaliyetlerin devam edebileceğine, koruma kurullarınca uygun görülmesi halinde seracılığa devam edebileceğine, toprağın sürülmesine dayanan tarımsal faaliyetlerin kesinlikle yasaklanmasına, ağaçlandırmaya gidilmemesine, yalnızca mevcut ağaçlardan ürün alınabileceğine, taş, toprak, kum vb. alınmamasına, kireç, taş, tuğla, mermer, kum, maden vb. ocakların açılmamasına, toprak, curuf, çöp, sanayi atığı ve benzeri malzeme dökülmemesine, taşınmaz kültür varlıklarının mahiyetine tesir etmeyecek şekilde koruma kurulundan izin almak koşuluyla birleştirme (tevhit) ve ayırma (ifraz) yapılabileceğine karar verildi.

ED 50 UTM 3 DERECE KOORDINATLAR

İLİ: SIVAS
 İLÇESİ: MERKEZ
 KÖYÜ: KARAMEHMETOĞLU
 ADI: KIZILYAR TÜMÜLÜSÜ

NoktaNo	Y	X
1	572247980	4418605463
2	572255010	4418604699
3	572265903	4418608067
4	572271699	4418614265
5	572271396	4418623261
6	572270162	4418630223
7	572262964	4418635985
8	572248005	4418634482
9	572242311	4418625285
10	572244780	4418611359

ED_50 6 DERECE 60ER KOORDINATLAR

NoktaNo	Y	X
1	315739000	4418720000
2	315746000	4418719000
3	315757000	4418722000
4	315763000	4418728000
5	315763000	4418737000
6	315762000	4418744000
7	315755000	4418750000
8	315740000	4418749000
9	315734000	4418740000
10	315736000	4418726000

..... I. Derece Arkeolojik Sit Sınırı

137-b-12-b

1/5.000

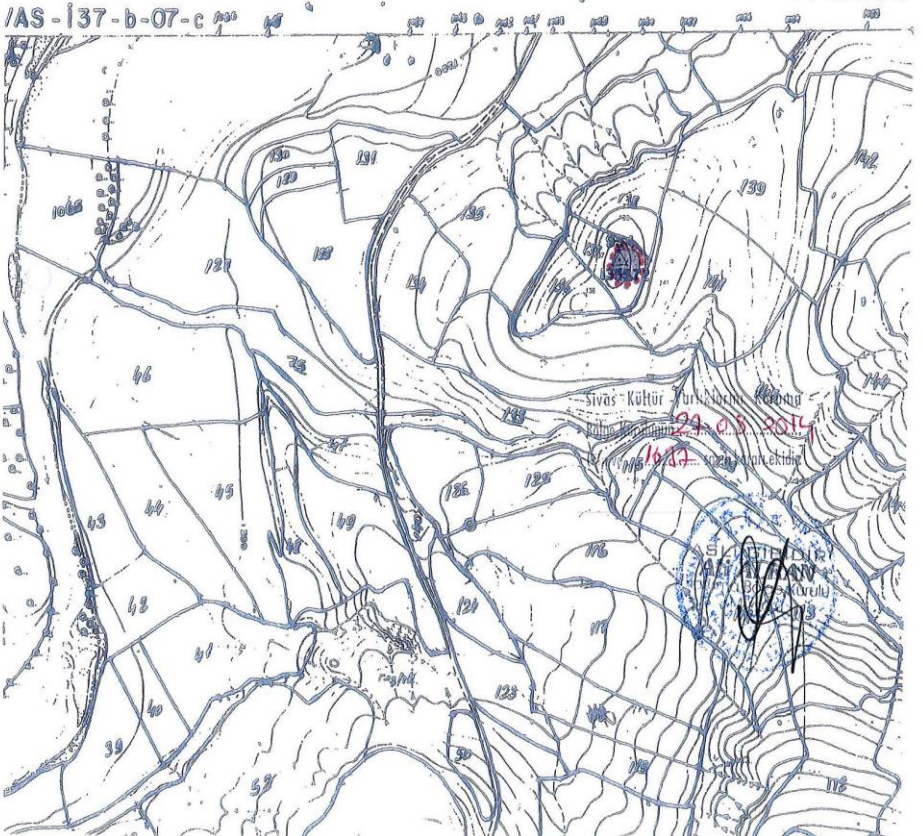

8645/1-1

Kültür ve Turizm Bakanlıđından:EDİRNE KÜLTÜR VARLIKLARINI
KORUMA BÖLGE KURULU

KARAR

Toplantı Tarihi-No	: 09.09.2014-111	39.00.320	Toplantı Yeri
Karar Tarihi ve No	: 09.09.2014-1902		EDİRNE

Kırklareli İli, Merkez İlçesi, Çukurpınar Köyü, sit alanı dışında kalan, maliye hazine mülkiyetinde bulunan, 101 ada, 93 parselde yer alan Çukurpınar Tümülsü Müdürlüğümüz uzmanları tarafından hazırlanan rapor okundu, dosyası incelendi, yapılan görüşmeler sonunda;

Kırklareli İli, Merkez İlçesi, Çukurpınar Köyü, sit alanı dışında kalan, maliye hazine mülkiyetinde bulunan, 101 ada, 93 parselde yer alan Çukurpınar Tümülsünün 2863 sayılı yasa kapsamına giren özellikler taşıması nedeniyle 1/25000 ölçekli harita belirtilen koordinatlı sınırları itibariyle 1. derece arkeolojik sit alanı olarak tescil edilmesine,

* Taşınmazda Koruma Amaçlı İmar Planı yapılıncaya kadar Koruma Yüksek Kurulunun 05.11.1999 gün ve 658 sayılı ilke kararında yer alan 1. derece arkeolojik sit alanı hükümlerinin geçiş dönemi koruma esasları ve kullanma koşulları olarak belirlenmesine,

* 1/25000 ölçekli harita belirtilen koordinatlı sınırları itibariyle 1. derece arkeolojik sit alanında madencilik faaliyeti ile her türlü inşai ve fiziki müdahale gerektiren faaliyetlerin yapılamayacağına karar verildi.

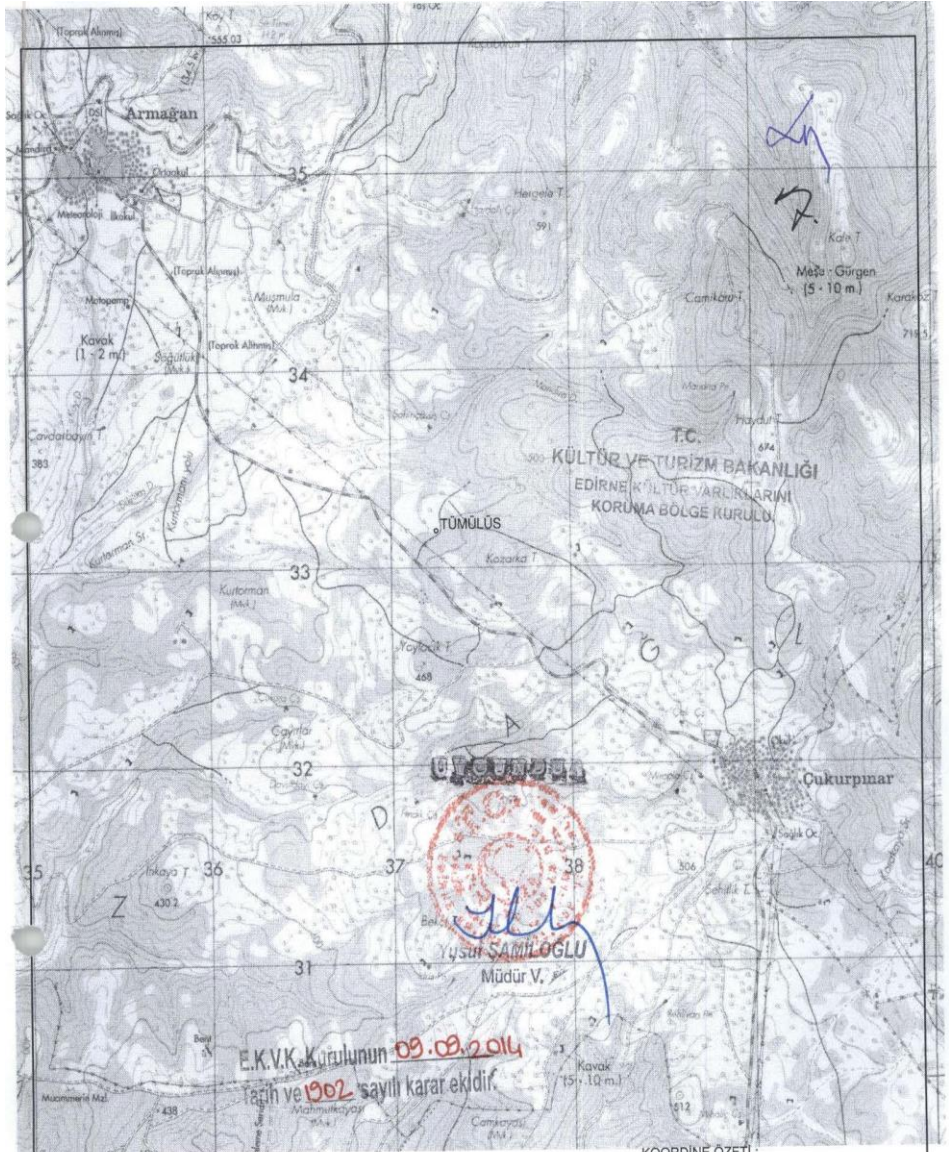

KOORDİNE ÖZETİ :

NoktaNo	Y	X
1-1	537254.21	4633187.21
1-2	537255.38	4633210.28
1-3	537265.65	4633195.29
1-4	537244.67	4633192.02
1-5	537243.49	4633205.59
1-6	537254.17	4633204.39

*** ED-50 6 DERECELİK KOORDİNAT DİLİMİNDE

NoktaNo	Y	X
1-1	537269.11	4635041.23
1-2	537270.29	4635064.31
1-3	537280.56	4635049.31
1-4	537259.58	4635046.04
1-5	537258.40	4635059.61
1-6	537279.08	4635058.41

*** ED-50 3 DERECELİK KOORDİNAT DİLİMİNDE

KIRKLARELİ İli MERKEZ İlçesi
ÇUKURPINAR KÖYÜ KOZARKA TEPEŞİ MEVKİLİ
TÜMÜLÜŞ VAZİYETİ VE KOORDİNATLARI

VAZİYETİ:

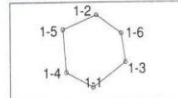

Kültür ve Turizm Bakanlıđından:**EDİRNE KÜLTÜR VARLIKLARINI
KORUMA BÖLGE KURULU
KARAR**

Toplantı Tarihi-No	: 09.09.2014-111	Toplantı Yeri	39.04.181
Karar Tarihi ve No	: 09.09.2014-1905	EDİRNE	

Kırklareli İli, Lüleburgaz İlçesi, Emirali Köyü, Tepealtı Mevkii, sit alanı dışında kalan, tapulama harici alanda Müze Müdürlüğü uzmanları tarafından tespit edilen Tepealtı Tümülüsünün tescil edilmesi ve kaçak kazı sonucu oluşan kaçak kazı çukurlarının kapatılması istemine ilişkin Kırklareli Valiliği İl Kültür Turizm Müdürlüğünün 05.08.2014 tarih ve 85716231-58339193/168/1663 sayılı, 05.08.2014 tarih ve 85716231-58339193/168/1663 sayılı yazıları ile raportörün raporu okundu, dosyası incelendi, yapılan görüşmeler sonunda;

Kırklareli İli, Lüleburgaz İlçesi, Emirali Köyü, Tepealtı Mevkii, sit alanı dışında kalan, tapulama harici alanda tespit edilen Tepealtı Tümülüsünün 2863 sayılı yasa kapsamına giren özellikler taşınması nedeniyle 1/25000 ölçekli harita belirtilen koordinatlı sınırları itibariyle 1. derece arkeolojik sit alanı olarak tescil edilmesine,

* Taşınmazda Koruma Amaçlı İmar Planı yapılmıca kadar Koruma Yüksek Kurulunun 05.11.1999 gün ve 658 sayılı ilke kararında yer alan 1. derece arkeolojik sit alanı hükümlerinin geçiş dönemi koruma esasları ve kullanma koşulları olarak belirlenmesine,

* Tepealtı Tümülüsünde kaçak kazı yapanlar hakkında 2863 Müze Müdürlüğü tarafından yasal soruşturma açıldığından tekrar yasal soruşturma açılmasına gerek olmadığına, Kaçak kazı çukurlarının can ve mal güvenliği açısından tehlike oluşturduğundan Müze Müdürlüğü denetiminde kapatılmasının uygun olduğuna karar verildi.

KIRKLARELİ İLİ LÜLEBURGAZ İLÇESİ EMİRALİ KÖYÜ TEPEALTI TÖMÜLÜSÜ VAZİYETİ VE KOORDİNE ÖZETİ

BİLGİ KARTI :

İL : KIRKLARELİ
İLÇESİ : LÜLEBURGAZ
KÖYÜ : EMİRALİ
PAFTA : F19-A1
ÖLÇEK : 1/25 000
ADA/PARSEL NO : -
●●● SIT SINIRI

VAZİYETİ :

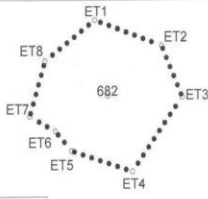

KOORDİNAT ÖZETİ (6 DERECELİK) :

NoktaNo	Y	X
682	545551.03	4586337.88
ET1	545547.31	4586358.27
ET2	545567.50	4586351.44
ET3	545573.71	4586337.46
ET4	545568.49	4586317.58
ET5	545540.17	4586323.17
ET6	545535.20	4586328.45
ET7	545527.43	4586332.49
ET8	545532.09	4586347.40

***ED-50 KOORDİNATLI 6 DERECE DOM 27
ARAZİ ÖLÇÜMÜ İLE ELDE EDİLMİŞTİR.

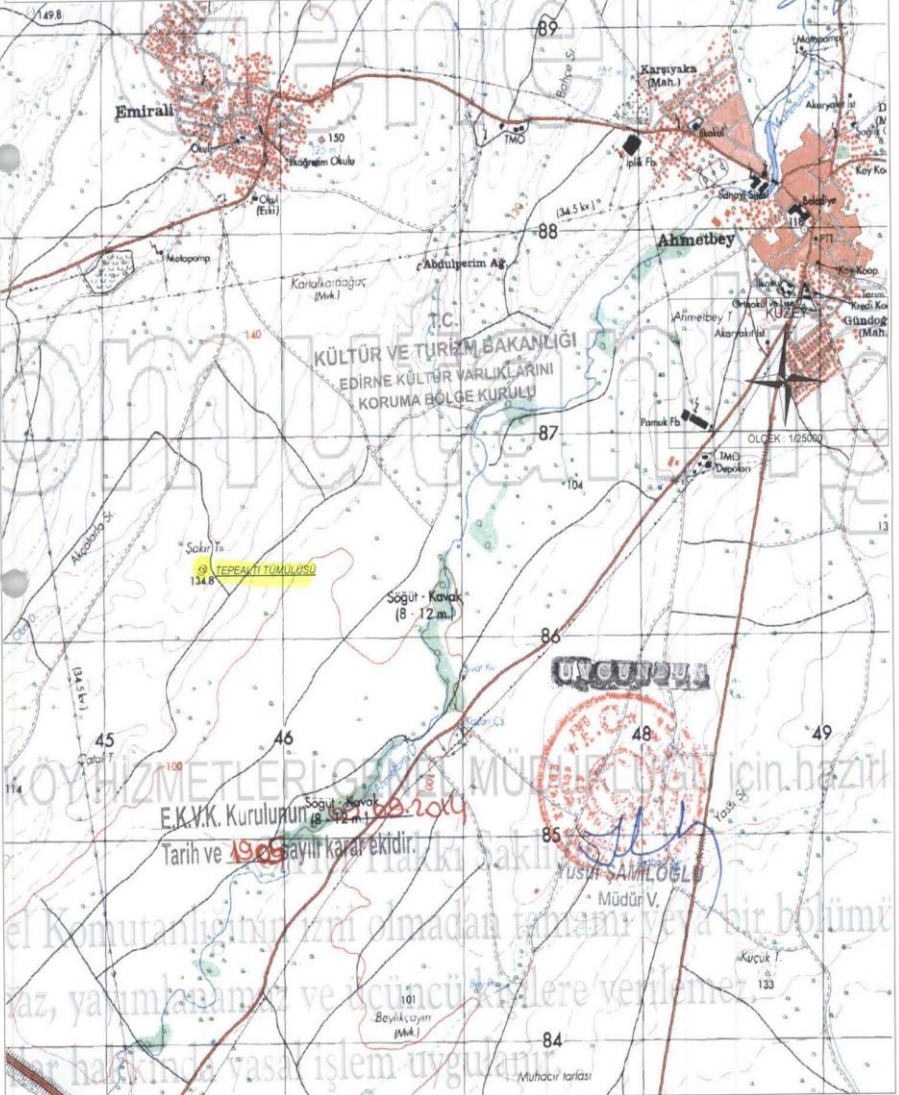

Kültür ve Turizm Bakanlıđından:

Kayseri Kùltür Varlıklarını Koruma Bölge Kurulu

KARAR

Toplantı No. ve Tarihi : 89 - 18.09.2014

Toplantı Yeri

Karar No. ve Tarihi : 1234 - 18.09.2014

KAYSERİ

Kayseri ili, Pınarbaşı İlçesi, Hilmiye Köyünde bulunan, mülkiyeti Hazineye ait, tapuda 101 ada 109-150 parseller ve 114 ada 46 parselde kayıtlı, özel mülkiyete ait tapuda 101 ada 60-142-143 parsellerde kayıtlı taşınmazlar üzerinde yer alan mülga Kayseri Kùltür ve Tabiat Varlıklarını Koruma Bölge Kurulunun 29.03.2002 gün ve 2995 sayılı kararıyla belirlenen Roma Yolu Köprüsü ve Mil Taşına ilişkin I. derece arkeolojik sit alanı sınırının kararımız eki 1/25000 ve 1/5000 ölçekli haritaya aktarılan şekilde uygun olduğuna; söz konusu alanda Koruma Yüksek Kurulu'nun 05.11.1999 gün ve 658 sayılı ilke kararı doğrultusunda I. derece arkeolojik sit alanlarına yönelik geçiş dönemi koruma esasları ve kullanma koşullarının geçerli olduğuna karar verildi.

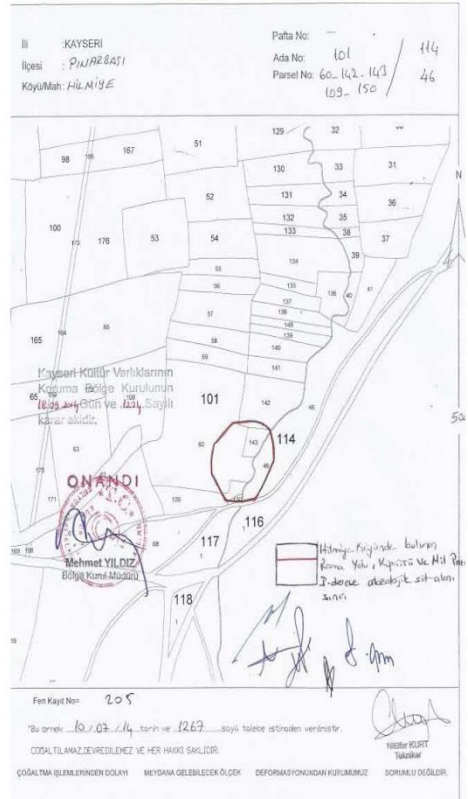

Adayanan Üniversitesi Rektörlüğünden:

Üniversitemize, 2547 Sayılı Kanun ve Öğretim Üyelğine Yükseltilme ve Atanma Yönetmeliği hükümlerine göre devamlı statüde çalıştırılmak üzere Öğretim elemanları alınacaktır. Adayların, 657 Sayılı Kanunun 48. maddesindeki ve diğer ilgili mevzuatlarıdaki şartları taşımaları gerekmektedir. (Yabancı ülkelerden alınan diplomaların Üniversitelerarası Kurul'ca denkliğinin onaylanmış olması şarttır.)

1 - Profesör Kadrosuna Müracaat Edeceklerin: Dilekçeleri ekinde özgeçmişini, noterden tasdikli doçentlik belgesini, yayın listesini, tebliğleri ile bunlara yapılan atıfları, yönettiği doktora çalışmaları, Üniversiteye katkılarını kapsayan ve belgeleyen 6 takım dosya ile başvurmaları gerekmektedir.

2 - Doçent Kadrosuna Müracaat Edeceklerin: Dilekçeleri ekinde özgeçmişini, noterden tasdikli doçentlik belgesini, yayın listesini ve bilimsel çalışma ve yayınlarını kapsayan 4 takım dosya ile başvurmaları gerekmektedir

3 - Yardımcı Doçent Kadrosuna Müracaat Edeceklerin: Yabancı dili belirten bir dilekçe, özgeçmişleri, bilimsel çalışma ve yayınlarını kapsayan 4 takım dosya ve noter tasdikli mezuniyet belgesi, doktora veya uzmanlık belgesinin noter tasdikli sureti ile başvurmaları gerekmektedir. Yardımcı Doçent kadrolarına Doçentler başvuramazlar.

MÜRACAAT YERİ VE TARİHİ: Profesör ve Doçent adaylarının Üniversitemiz Personel Daire Başkanlığına, diğer adayların ilgili birimlere; ŞAHSEN başvurmaları gerekmektedir. Yardımcı Doçent Adayları için yabancı dil sınavının yer ve tarihi ilgili birimlerce bildirilecektir.

Müracaatlar ilan tarihinden itibaren 15 gün içerisinde yapılmalıdır.

BİRİM	BÖLÜM	ANABİLİM DALI	ÜNVANI	DRC	ADET	AÇIKLAMA
Teknoloji Fakültesi	Enerji Sistemleri Mühendisliği		Profesör	1	1	Atklarda Enerji konusunda 10 yıl ders vermiş olmak. Enerji tesislerinde çalışmaları olmak. Mühendis olmak.
Tıp Fakültesi	Cerrahi Tıp Bilimleri	Kalp ve Damar Cerrahisi	Profesör	1	1	Sol anakoroner arter hastalığının cerrahi tedavisinde erken mortalite prediktörleri konusunda uzman olmak.
Tıp Fakültesi	Cerrahi Tıp Bilimleri	Kadın Hastalıkları ve Doğum	Profesör	1	1	
Eğitim Fakültesi	Türkçe Eğitimi	Türkçe Eğitimi	Doç.	1	1	Türkçe Eğitimi alanında doçentliğini almış olmak.
Mühendislik Fakültesi	Malzeme Mühendisliği		Doç.	1	1	Metallurji ve Malzeme Mühendisliği alanında doçentliğini almış olmak.

BİRİM	BÖLÜM	ANABİLİM DALI	ÜNVANI	DRC	ADET	AÇIKLAMA
Mühendislik Fakültesi	Makine Mühendisliği		Doç.	1	1	Enerji alanında doçentliğini almış olmak.
Eğitim Fakültesi	Türkçe Eğitimi	Türkçe Eğitimi	Yrd. Doç.	3	1	Cumhuriyet Dönemi Türk şiiri üzerine çalışmaları olmak.
İktisadi ve İdani Bilimler Fakültesi	İktisat		Yrd. Doç.	3	1	Karma Dağılımlar ve Kümeleme Analizi konusunda çalışma yapmış olmak.
Tıp Fakültesi	Cerrahi Tıp Bilimleri	Kadın Hastalıkları ve Doğum	Yrd. Doç.	3	1	Gebelikteki serum CD40 ligand artışının preeklampsisi öngörüsündeki yeri konularında çalışması olmak ve tüp bebek eğitimine devam ediyor olmak
Tıp Fakültesi	Cerrahi Tıp Bilimleri	Acil Tıp	Yrd. Doç.	3	1	Acile başvuran zehirlenme vakaları ile ilgili çalışması olmak.
Tıp Fakültesi	Dahili Tıp Bilimleri	Aile Hekimliği	Yrd. Doç.	3	1	Meme ağsında psikoğeytimin yaşam kalitesine etkisi ve hepatit hastalığıyla ilgili çalışma yapmış olmak.
Sosyal Bilimler Meslek Yüksekokulu	Mülkiyet Koruma ve Güvenlik	Özel Güvenlik ve Koruma	Yrd. Doç.	3	1	Güvenlik stratejileri ve yönetimi alanında doktora yapmış olmak. Etik konusunda çalışması olmak.
Dış Hekimliği Fakültesi	Klinik Bilimler	Ağız, Dış ve Çene Radyolojisi	Yrd. Doç.	1	1	
Dış Hekimliği Fakültesi	Klinik Bilimler	Endodonti	Yrd. Doç.	1	1	
Dış Hekimliği Fakültesi	Klinik Bilimler	Ortodonti	Yrd. Doç.	1	1	
Dış Hekimliği Fakültesi	Klinik Bilimler	Pedodonti	Yrd. Doç.	1	1	
Dış Hekimliği Fakültesi	Klinik Bilimler	Periodontoloji	Yrd. Doç.	1	1	
Dış Hekimliği Fakültesi	Klinik Bilimler	Restoratif Dış Tedavisi	Yrd. Doç.	1	1	

TÜRKİYE CUMHURİYET MERKEZ BANKASINCA BELİRLENEN BORÇLANMA SENETLERİ VE KİRA SERTİFİKALARININ TİP VE VADELER İTİBARIYLA 28.09.2014 TARİHİNDEKİ GÖSTERGE NİTELİĞİNDEKİ GÜNLÜK DEĞERLERİ

A) BORÇLANMA SENETLERİ

- 1- T.C.BAŞBAKANLIK HAZİNE MÜSTEŞARLIĞINCA İHRAÇ EDİLEN İSKONTOLU DEVLET İÇ BORÇLANMA SENETLERİNİN DEĞERLERİ AŞAĞIDIR.
(T:DEVLET TAHVİLİ, B:HAZİNE BONUSU)

VADE TARİHİ	TCMB KODU	ISIN KODU	VADEYE KALAN GÜN SAYISI	BUGÜNKÜ DEĞER (100.-TL ÜZERİNDEN)
19.08.2015	14T	TRT190815T12	325	92.232
18.11.2015	14T	TRT181115T18	416	90.099
19.11.2014	15T	TRT191114T18	52	98.866
25.03.2015	15T	TRT250315T19	178	95.799
15.07.2015	16T	TRT150715T17	290	93.075

- 2- T.C.BAŞBAKANLIK HAZİNE MÜSTEŞARLIĞINCA İHRAÇ EDİLEN KUPONLU DEVLET İÇ BORÇLANMA SENETLERİNİN DEĞERLERİ AŞAĞIDIR.

VADE TARİHİ	TCMB KODU	ISIN KODU	KUPON FAİZ ORANI	KUPON DAHİL BUGÜNKÜ DEĞER (100.-TL ÜZERİNDEN)
15.01.2020	121T2	TRT150120T24	5.25	106.858
15.01.2020	121T2A150120	TRT150120A17	5.25	61.637
21.01.2015	121T2K10150120	TRT210115K14	5.25	5.112
22.07.2015	121T2K11150120	TRT220715K17	5.25	4.878
20.01.2016	121T2K12150120	TRT200116K14	5.25	4.655
20.07.2016	121T2K13150120	TRT200716K18	5.25	4.450
18.01.2017	121T2K14150120	TRT180117K17	5.25	4.257
19.07.2017	121T2K15150120	TRT190717K10	5.25	4.072
17.01.2018	121T2K16150120	TRT170118K17	5.25	3.894
18.07.2018	121T2K17150120	TRT180718K10	5.25	3.721
16.01.2019	121T2K18150120	TRT160119K17	5.25	3.554
17.07.2019	121T2K19150120	TRT170719K10	5.25	3.392
15.01.2020	121T2K20150120	TRT150120K15	5.25	3.236
15.01.2020	121T2	TRT150120T16	5.25	106.858
12.01.2022	121T2	TRT120122T17	4.75	102.191
12.01.2022	121T2	TRT120122T25	4.75	102.191
12.01.2022	121T2A120122	TRT120122A18	4.75	50.870
21.01.2015	121T2K6120122	TRT210115K30	4.75	4.625
22.07.2015	121T2K7120122	TRT220715K33	4.75	4.413
20.01.2016	121T2K8120122	TRT200116K30	4.75	4.212
20.07.2016	121T2K9120122	TRT200716K34	4.75	4.026
18.01.2017	121T2K10120122	TRT180117K33	4.75	3.852
19.07.2017	121T2K11120122	TRT190717K36	4.75	3.685
17.01.2018	121T2K12120122	TRT170118K25	4.75	3.523
18.07.2018	121T2K13120122	TRT180718K28	4.75	3.367
16.01.2019	121T2K14120122	TRT160119K25	4.75	3.216
17.07.2019	121T2K15120122	TRT170719K28	4.75	3.069
15.01.2020	121T2K16120122	TRT150120K23	4.75	2.928
15.07.2020	121T2K17120122	TRT150720K19	4.75	2.792
13.01.2021	121T2K18120122	TRT130121K16	4.75	2.661
14.07.2021	121T2K19120122	TRT140721K19	4.75	2.536
12.01.2022	121T2K20120122	TRT120122K16	4.75	2.416
14.09.2022	121T2	TRT140922T25	4.25	94.866
14.09.2022	121T2A140922	TRT140922A18	4.25	47.652
25.03.2015	121T2K5140922	TRT250315K18	4.25	4.072
23.09.2015	121T2K6140922	TRT230915K14	4.25	3.885
23.03.2016	121T2K7140922	TRT230316K19	4.25	3.710
21.09.2016	121T2K8140922	TRT210916K15	4.25	3.547
22.03.2017	121T2K9140922	TRT220317K19	4.25	3.394
20.09.2017	121T2K10140922	TRT200917K15	4.25	3.246
21.03.2018	121T2K11140922	TRT210318K19	4.25	3.104
19.09.2018	121T2K12140922	TRT190918K17	4.25	2.965
20.03.2019	121T2K13140922	TRT200319K19	4.25	2.831
18.09.2019	121T2K14140922	TRT180919K17	4.25	2.702
18.03.2020	121T2K15140922	TRT180320K10	4.25	2.577
16.09.2020	121T2K16140922	TRT160920K16	4.25	2.457
17.03.2021	121T2K17140922	TRT170321K10	4.25	2.342
15.09.2021	121T2K18140922	TRT150921K16	4.25	2.231
16.03.2022	121T2K19140922	TRT160322K10	4.25	2.126
14.09.2022	121T2K20140922	TRT140922K16	4.25	2.025
14.09.2022	121T2	TRT140922T17	4.25	94.866

TÜRKİYE CUMHURİYET MERKEZ BANKASINCA BELİRLENEN BORÇLANMA SENETLERİ VE KİRA SERTİFİKALARININ TİP VE VADELER İTİBARIYLA 28.09.2014 TARİHİNDEKİ GÖSTERGE NİTELİĞİNDEKİ GÜNLÜK DEĞERLERİ

2- T.C.BAŞBAKANLIK HAZİNE MÜSTEŞARLIĞINCA İHRAÇ EDİLEN KUPONLU DEVLET İÇ BORÇLANMA SENETLERİNİN DEĞERLERİ AŞAĞIDIR.

VADE TARİHİ	TCMB KODU	ISIN KODU	KUPON FAİZ ORANI	KUPON DAHİL BUGÜNKÜ DEĞER (100.-TL ÜZERİNDEN)
08.03.2023	121T2	TRT080323T28	3.55	86.594
08.03.2023	121T2A080323	TRT080323A11	3.55	45.473
18.03.2015	121T2K4080323	TRT180315K25	3.55	3.407
16.09.2015	121T2K5080323	TRT160915K21	3.55	3.251
16.03.2016	121T2K6080323	TRT160316K26	3.55	3.104
14.09.2016	121T2K7080323	TRT140916K22	3.55	2.968
15.03.2017	121T2K8080323	TRT150317K26	3.55	2.840
13.09.2017	121T2K9080323	TRT130917K22	3.55	2.716
14.03.2018	121T2K10080323	TRT140318K26	3.55	2.597
12.09.2018	121T2K11080323	TRT120918K22	3.55	2.481
13.03.2019	121T2K12080323	TRT130319K26	3.55	2.369
11.09.2019	121T2K13080323	TRT110919K22	3.55	2.261
11.03.2020	121T2K14080323	TRT110320K25	3.55	2.156
09.09.2020	121T2K15080323	TRT090920K15	3.55	2.056
10.03.2021	121T2K16080323	TRT100321K17	3.55	1.960
08.09.2021	121T2K17080323	TRT080921K15	3.55	1.867
09.03.2022	121T2K18080323	TRT090322K19	3.55	1.779
07.09.2022	121T2K19080323	TRT070922K15	3.55	1.695
08.03.2023	121T2K20080323	TRT080323K19	3.55	1.614
08.03.2023	121T2	TRT080323T10	3.55	86.594
27.09.2023	121T2	TRT270923T29	4.40	100.038
27.09.2023	121T2A270923	TRT270923A12	4.40	43.065
08.10.2014	121T2K270923	TRT081014K45	4.40	4.382
08.04.2015	121T2K3270923	TRT080415K42	4.40	4.201
07.10.2015	121T2K4270923	TRT071015K45	4.40	4.007
06.04.2016	121T2K5270923	TRT060416K35	4.40	3.827
05.10.2016	121T2K6270923	TRT051016K38	4.40	3.660
05.04.2017	121T2K7270923	TRT050417K27	4.40	3.502
04.10.2017	121T2K8270923	TRT041017K20	4.40	3.349
04.04.2018	121T2K9270923	TRT040418K27	4.40	3.202
03.10.2018	121T2K10270923	TRT031018K20	4.40	3.059
03.04.2019	121T2K11270923	TRT030419K27	4.40	2.921
02.10.2019	121T2K12270923	TRT021019K20	4.40	2.787
01.04.2020	121T2K13270923	TRT010420K26	4.40	2.658
30.09.2020	121T2K14270923	TRT300920K18	4.40	2.534
31.03.2021	121T2K15270923	TRT310321K12	4.40	2.415
29.09.2021	121T2K16270923	TRT290921K10	4.40	2.302
30.03.2022	121T2K17270923	TRT300322K12	4.40	2.193
28.09.2022	121T2K18270923	TRT280922K10	4.40	2.089
29.03.2023	121T2K19270923	TRT290323K14	4.40	1.990
27.09.2023	121T2K20270923	TRT270923K10	4.40	1.895
27.09.2023	121T2	TRT270923T11	4.40	100.038
20.03.2024	121T2	TRT200324T21	5.20	110.677
20.03.2024	121T2A200324	TRT200324A14	5.20	41.090
01.10.2014	121T2K1200324	TRT011014K42	5.20	5.185
01.04.2015	121T2K2200324	TRT010415K31	5.20	4.974
30.09.2015	121T2K3200324	TRT300915K31	5.20	4.744
30.03.2016	121T2K4200324	TRT300316K36	5.20	4.531
28.09.2016	121T2K5200324	TRT280916K34	5.20	4.333
29.03.2017	121T2K6200324	TRT290317K20	5.20	4.145
27.09.2017	121T2K7200324	TRT270917K26	5.20	3.965
28.03.2018	121T2K8200324	TRT280318K20	5.20	3.791
26.09.2018	121T2K9200324	TRT260918K26	5.20	3.622
27.03.2019	121T2K10200324	TRT270319K20	5.20	3.458
25.09.2019	121T2K11200324	TRT250919K18	5.20	3.300
25.03.2020	121T2K12200324	TRT250320K11	5.20	3.147
23.09.2020	121T2K13200324	TRT230920K17	5.20	3.001
24.03.2021	121T2K14200324	TRT240321K11	5.20	2.860
22.09.2021	121T2K15200324	TRT220921K17	5.20	2.725
23.03.2022	121T2K16200324	TRT230322K11	5.20	2.596
21.09.2022	121T2K17200324	TRT210922K17	5.20	2.473
22.03.2023	121T2K18200324	TRT220323K11	5.20	2.356
20.09.2023	121T2K19200324	TRT200923K17	5.20	2.244
20.03.2024	121T2K20200324	TRT200324K12	5.20	2.137
20.03.2024	121T2	TRT200324T13	5.20	110.677

TÜRKİYE CUMHURİYET MERKEZ BANKASINCA BELİRLENEN BORÇLANMA SENETLERİ VE KİRA SERTİFİKALARININ TİP VE VADELER İTİBARIYLA 28.09.2014 TARİHİNDEKİ GÖSTERGE NİTELİĞİNDEKİ GÜNLÜK DEĞERLERİ

2- T.C.BAŞBAKANLIK HAZİNE MÜSTEŞARLIĞINCA İHRAÇ EDİLEN KUPONLU DEVLET İÇ BORÇLANMA SENETLERİNİN DEĞERLERİ AŞAĞIDIR.

VADE TARİHİ	TCMB KODU	ISIN KODU	KUPON FAİZ ORANI	KUPON DAHİL BUGÜNKÜ DEĞER (100.-TL ÜZERİNDEN)
24.07.2024	121T2	TRT240724T23	4.50	98.048
24.07.2024	121T2A240724	TRT240724A16	4.50	39.723
04.02.2015	121T2K1240724	TRT040215K14	4.50	4.366
05.08.2015	121T2K2240724	TRT050815K17	4.50	4.166
03.02.2016	121T2K3240724	TRT030216K14	4.50	3.976
03.08.2016	121T2K4240724	TRT030816K18	4.50	3.801
01.02.2017	121T2K5240724	TRT010217K15	4.50	3.636
02.08.2017	121T2K6240724	TRT020817K18	4.50	3.479
31.01.2018	121T2K7240724	TRT310118K19	4.50	3.326
01.08.2018	121T2K8240724	TRT010818K18	4.50	3.179
30.01.2019	121T2K9240724	TRT300119K19	4.50	3.035
31.07.2019	121T2K10240724	TRT310719K12	4.50	2.897
29.01.2020	121T2K11240724	TRT290120K19	4.50	2.764
29.07.2020	121T2K12240724	TRT290720K13	4.50	2.635
27.01.2021	121T2K13240724	TRT270121K10	4.50	2.512
28.07.2021	121T2K14240724	TRT280721K13	4.50	2.394
26.01.2022	121T2K15240724	TRT260122K10	4.50	2.281
27.07.2022	121T2K16240724	TRT270722K13	4.50	2.173
25.01.2023	121T2K17240724	TRT250123K10	4.50	2.069
26.07.2023	121T2K18240724	TRT260723K13	4.50	1.971
24.01.2024	121T2K19240724	TRT240124K10	4.50	1.877
24.07.2024	121T2K20240724	TRT240724K14	4.50	1.788
24.07.2024	121T2	TRT240724T15	4.50	98.048
15.10.2014	121T4D	TRT151014T13	2.96	102.401
14.10.2015	133T4D	TRT141015T13	2.96	102.401
07.01.2015	24T2	TRT070115T21	3.25	100.903
07.01.2015	24T2A070115	TRT070115A14	3.25	97.727
07.01.2015	24T2K4070115	TRT070115K20	3.25	3.176
07.01.2015	24T2	TRT070115T13	3.25	100.903
13.05.2015	24T2	TRT130515T29	2.50	99.457
13.05.2015	24T2A130515	TRT130515A12	2.50	94.617
12.11.2014	24T2K3130515	TRT121114K14	2.50	2.475
13.05.2015	24T2K4130515	TRT130515K10	2.50	2.365
13.05.2015	24T2	TRT130515T11	2.50	99.457
07.10.2015	24T2	TRT071015T12	4.15	102.949
07.10.2015	24T2	TRT071015T20	4.15	102.949
07.10.2015	24T2A071015	TRT071015A13	4.15	91.073
08.10.2014	24T2K2071015	TRT081014K37	4.15	4.133
08.04.2015	24T2K3071015	TRT080415K34	4.15	3.963
07.10.2015	24T2K4071015	TRT071015K37	4.15	3.780
24.02.2016	24T2	TRT240216T28	5.35	102.689
24.02.2016	24T2A240216	TRT240216A11	5.35	87.898
25.02.2015	24T2K2240216	TRT250215K19	5.35	5.163
26.08.2015	24T2K3240216	TRT260815K12	5.35	4.925
24.02.2016	24T2K4240216	TRT240216K19	5.35	4.703
24.02.2016	24T2	TRT240216T10	5.35	102.689
13.07.2016	24T2	TRT130716T26	4.10	99.846
13.07.2016	24T2A130716	TRT130716A19	4.10	84.907
14.01.2015	24T2K1130716	TRT140115K39	4.10	4.000
15.07.2015	24T2K2130716	TRT150715K32	4.10	3.816
13.01.2016	24T2K3130716	TRT130116K39	4.10	3.642
13.07.2016	24T2K4130716	TRT130716K33	4.10	3.481
13.07.2016	24T2	TRT130716T18	4.10	99.846
17.06.2015	61T2	TRT170615T24	5.00	103.357
17.06.2015	61T2A170615	TRT170615A17	5.00	93.757
17.12.2014	61T2K9170615	TRT171214K18	5.00	4.912
17.06.2015	61T2K10170615	TRT170615K15	5.00	4.688
17.06.2015	61T2	TRT170615T16	5.00	103.357
27.01.2016	61T2	TRT270116T26	4.50	101.047
27.01.2016	61T2A270116	TRT270116A19	4.50	88.517
28.01.2015	61T2K8270116	TRT280115K25	4.50	4.374
29.07.2015	61T2K9270116	TRT290715K28	4.50	4.173
27.01.2016	61T2K10270116	TRT270116K25	4.50	3.983
27.01.2016	61T2	TRT270116T18	4.50	101.047
08.03.2017	61T2	TRT080317T18	4.50	99.897

TÜRKİYE CUMHURİYET MERKEZ BANKASINCA BELİRLENEN BORÇLANMA SENETLERİ VE KİRA SERTİFİKALARININ TİP VE VADELER İTİBARIYLA 28.09.2014 TARİHİNDEKİ GÖSTERGE NİTELİĞİNDEKİ GÜNLÜK DEĞERLERİ

2- T.C.BAŞBAKANLIK HAZİNE MÜSTEŞARLIĞINCA İHRAÇ EDİLEN KUPONLU DEVLET İÇ BORÇLANMA SENETLERİNİN DEĞERLERİ AŞAĞIDIR.

VADE TARİHİ	TCMB KODU	ISIN KODU	KUPON FAİZ ORANI	KUPON DAHİL BUGÜNKÜ DEĞER (100.-TL ÜZERİNDEN)
08.03.2017	61T2	TRT080317T26	4.50	99.897
08.03.2017	61T2A080317	TRT080317A19	4.50	80.125
11.03.2015	61T2K6080317	TRT110315K14	4.50	4.327
09.09.2015	61T2K7080317	TRT090915K12	4.50	4.128
09.03.2016	61T2K8080317	TRT090316K17	4.50	3.942
07.09.2016	61T2K9080317	TRT070916K13	4.50	3.769
08.03.2017	61T2K10080317	TRT080317K17	4.50	3.606
14.02.2018	61T2	TRT140218T28	3.15	92.322
14.02.2018	61T2A140218	TRT140218A11	3.15	73.662
18.02.2015	61T2K4140218	TRT180215K18	3.15	3.045
19.08.2015	61T2K5140218	TRT190815K11	3.15	2.905
17.02.2016	61T2K6140218	TRT170216K18	3.15	2.774
17.08.2016	61T2K7140218	TRT170816K12	3.15	2.652
15.02.2017	61T2K8140218	TRT150217K19	3.15	2.537
16.08.2017	61T2K9140218	TRT160817K12	3.15	2.427
14.02.2018	61T2K10140218	TRT140218K19	3.15	2.320
14.02.2018	61T2	TRT140218T10	3.15	92.322
20.06.2018	61T2	TRT200618T26	4.15	99.277
20.06.2018	61T2A200618	TRT200618A19	4.15	71.384
24.12.2014	61T2K3200618	TRT241214K19	4.15	4.070
24.06.2015	61T2K4200618	TRT240615K16	4.15	3.884
23.12.2015	61T2K5200618	TRT231215K19	4.15	3.706
22.06.2016	61T2K6200618	TRT220616K17	4.15	3.542
21.12.2016	61T2K7200618	TRT211216K10	4.15	3.388
21.06.2017	61T2K8200618	TRT210617K17	4.15	3.241
20.12.2017	61T2K9200618	TRT201217K10	4.15	3.100
20.06.2018	61T2K10200618	TRT200618K17	4.15	2.962
20.06.2018	61T2	TRT200618T18	4.15	99.277
14.11.2018	61T2	TRT141118T27	4.40	101.646
14.11.2018	61T2A141118	TRT141118A10	4.40	68.788
19.11.2014	61T2K2141118	TRT191114K17	4.40	4.350
20.05.2015	61T2K3141118	TRT200515K11	4.40	4.156
18.11.2015	61T2K4141118	TRT181115K17	4.40	3.964
18.05.2016	61T2K5141118	TRT180516K14	4.40	3.788
16.11.2016	61T2K6141118	TRT161116K18	4.40	3.623
17.05.2017	61T2K7141118	TRT170517K14	4.40	3.466
15.11.2017	61T2K8141118	TRT151117K18	4.40	3.315
16.05.2018	61T2K9141118	TRT160518K14	4.40	3.169
14.11.2018	61T2K10141118	TRT141118K18	4.40	3.027
14.11.2018	61T2	TRT141118T19	4.40	101.646
27.03.2019	61T2	TRT270319T21	5.20	109.245
27.03.2019	61T2A270319	TRT270319A14	5.20	66.497
01.10.2014	61T2K1270319	TRT011014K34	5.20	5.185
01.04.2015	61T2K2270319	TRT010415K23	5.20	4.974
30.09.2015	61T2K3270319	TRT300915K23	5.20	4.744
30.03.2016	61T2K4270319	TRT300316K28	5.20	4.531
28.09.2016	61T2K5270319	TRT280916K26	5.20	4.333
29.03.2017	61T2K6270319	TRT290317K12	5.20	4.145
27.09.2017	61T2K7270319	TRT270917K18	5.20	3.965
28.03.2018	61T2K8270319	TRT280318K12	5.20	3.791
26.09.2018	61T2K9270319	TRT260918K18	5.20	3.622
27.03.2019	61T2K10270319	TRT270319K12	5.20	3.458
27.03.2019	61T2	TRT270319T13	5.20	109.245
10.07.2019	61T2	TRT100719T18	4.25	98.777
10.07.2019	61T2	TRT100719T26	4.25	98.777
10.07.2019	61T2A100719	TRT100719A19	4.25	64.728
14.01.2015	61T2K1100719	TRT140115K21	4.25	4.146
15.07.2015	61T2K2100719	TRT150715K24	4.25	3.956
13.01.2016	61T2K3100719	TRT130116K21	4.25	3.775
13.07.2016	61T2K4100719	TRT130716K25	4.25	3.609
11.01.2017	61T2K5100719	TRT110117K22	4.25	3.452
12.07.2017	61T2K6100719	TRT120717K25	4.25	3.302
10.01.2018	61T2K7100719	TRT100118K22	4.25	3.158
11.07.2018	61T2K8100719	TRT110718K25	4.25	3.018
09.01.2019	61T2K9100719	TRT090119K24	4.25	2.882

TÜRKİYE CUMHURİYET MERKEZ BANKASINCA BELİRLENEN BORÇLANMA SENETLERİ VE KİRA SERTİFİKALARININ TİP VE VADELER İTİBARIYLA 28.09.2014 TARİHİNDEKİ GÖSTERGE NİTELİĞİNDEKİ GÜNLÜK DEĞERLERİ

2- T.C.BAŞBAKANLIK HAZİNE MÜSTEŞARLIĞINCA İHRAÇ EDİLEN KUPONLU DEVLET İÇ BORÇLANMA SENETLERİNİN DEĞERLERİ AŞAĞIDIR.

VADE TARİHİ	TCMB KODU	ISIN KODU	KUPON FAİZ ORANI	KUPON DAHİL BUGÜNKÜ DEĞER (100.-TL ÜZERİNDEN)
10.07.2019	61T2K10100719	TRT100719K25	4.25	2.751
19.07.2017	85T2D	TRT190717T29	4.79	101.425
19.07.2017	85T2DA190717	TRT190717A12	4.79	77.599
21.01.2015	85T2DK9190717	TRT210115K22	4.79	4.658
22.07.2015	85T2DK10190717	TRT220715K25	4.79	4.186
20.01.2016	85T2DK11190717	TRT200116K22	4.79	4.002
20.07.2016	85T2DK12190717	TRT200716K26	4.79	3.826
18.01.2017	85T2DK13190717	TRT180117K25	4.79	3.657
19.07.2017	85T2DK14190717	TRT190717K28	4.79	3.496
19.07.2017	85T2D	TRT190717T11	4.79	101.425
25.10.2017	85T2D	TRT251017T18	4.97	103.134
25.10.2017	85T2D	TRT251017T26	4.97	103.134
25.10.2017	85T2DA251017	TRT251017A19	4.97	75.296
29.10.2014	85T2DK8251017	TRT291014K24	4.97	4.933
29.04.2015	85T2DK9251017	TRT290415K21	4.97	4.270
28.10.2015	85T2DK10251017	TRT281015K16	4.97	4.078
27.04.2016	85T2DK11251017	TRT270416K14	4.97	3.894
26.10.2016	85T2DK12251017	TRT261016K17	4.97	3.719
26.04.2017	85T2DK13251017	TRT260417K14	4.97	3.552
25.10.2017	85T2DK14251017	TRT251017K17	4.97	3.393
24.01.2018	85T2D	TRT240118T27	4.63	101.302
24.01.2018	85T2DA240118	TRT240118A10	4.63	74.292
28.01.2015	85T2DK8240118	TRT280115K17	4.63	4.495
29.07.2015	85T2DK9240118	TRT290715K10	4.63	4.182
27.01.2016	85T2DK10240118	TRT270116K17	4.63	4.000
27.07.2016	85T2DK11240118	TRT270716K11	4.63	3.826
25.01.2017	85T2DK12240118	TRT250117K18	4.63	3.659
26.07.2017	85T2DK13240118	TRT260717K11	4.63	3.500
24.01.2018	85T2DK14240118	TRT240118K18	4.63	3.347
24.01.2018	85T2D	TRT240118T19	4.63	101.302
11.03.2020	85T2D	TRT110320T18	4.44	98.524
11.03.2020	85T2D	TRT110320T26	4.44	98.524
11.03.2020	85T2DA110320	TRT110320A19	4.44	60.462
18.03.2015	85T2DK4110320	TRT180315K17	4.44	4.260
16.09.2015	85T2DK5110320	TRT160915K13	4.44	4.121
16.03.2016	85T2DK6110320	TRT160316K18	4.44	3.936
14.09.2016	85T2DK7110320	TRT140916K14	4.44	3.759
15.03.2017	85T2DK8110320	TRT150317K18	4.44	3.590
13.09.2017	85T2DK9110320	TRT130917K14	4.44	3.429
14.03.2018	85T2DK10110320	TRT140318K18	4.44	3.275
12.09.2018	85T2DK11110320	TRT120918K14	4.44	3.128
13.03.2019	85T2DK12110320	TRT130319K18	4.44	2.987
11.09.2019	85T2DK13110320	TRT110919K14	4.44	2.853
11.03.2020	85T2DK14110320	TRT110320K17	4.44	2.725
11.11.2020	85T2D	TRT111120T26	5.12	101.969
11.11.2020	85T2DA111120	TRT111120A19	5.12	56.838
19.11.2014	85T2DK2111120	TRT191114K33	5.12	5.056
20.05.2015	85T2DK3111120	TRT200515K37	5.12	4.247
18.11.2015	85T2DK4111120	TRT181115K33	5.12	4.056
18.05.2016	85T2DK5111120	TRT180516K30	5.12	3.874
16.11.2016	85T2DK6111120	TRT161116K34	5.12	3.700
17.05.2017	85T2DK7111120	TRT170517K30	5.12	3.533
15.11.2017	85T2DK8111120	TRT151117K34	5.12	3.375
16.05.2018	85T2DK9111120	TRT160518K30	5.12	3.223
14.11.2018	85T2DK10111120	TRT141118K34	5.12	3.078
15.05.2019	85T2DK11111120	TRT150519K22	5.12	2.940
13.11.2019	85T2DK12111120	TRT131119K26	5.12	2.808
13.05.2020	85T2DK13111120	TRT130520K21	5.12	2.681
11.11.2020	85T2DK14111120	TRT111120K25	5.12	2.561
11.11.2020	85T2D	TRT111120T18	5.12	101.969
19.05.2021	85T2D	TRT190521T25	5.17	101.250
19.05.2021	85T2DA190521	TRT190521A18	5.17	53.842
26.11.2014	85T2DK1190521	TRT261114K18	5.17	5.097
27.05.2015	85T2DK2190521	TRT270515K14	5.17	4.237
25.11.2015	85T2DK3190521	TRT251115K18	5.17	4.044

TÜRKİYE CUMHURİYET MERKEZ BANKASINCA BELİRLENEN BORÇLANMA SENETLERİ VE KİRA SERTİFİKALARININ TİP VE VADELER İTİBARIYLA 28.09.2014 TARİHİNDEKİ GÖSTERGE NİTELİĞİNDEKİ GÜNLÜK DEĞERLERİ

2- T.C.BAŞBAKANLIK HAZİNE MÜSTEŞARLIĞINCA İHRAÇ EDİLEN KUPONLU DEVLET İÇ BORÇLANMA SENETLERİNİN DEĞERLERİ AŞAĞIDIR.

VADE TARİHİ	TCMB KODU	ISIN KODU	KUPON FAİZ ORANI	KUPON DAHİL BUGÜNKÜ DEĞER (100.-TL ÜZERİNDEN)
25.05.2016	85T2DK4190521	TRT250516K15	5.17	3.861
23.11.2016	85T2DK5190521	TRT231116K19	5.17	3.686
24.05.2017	85T2DK6190521	TRT240517K15	5.17	3.518
22.11.2017	85T2DK7190521	TRT221117K19	5.17	3.359
23.05.2018	85T2DK8190521	TRT230518K15	5.17	3.206
21.11.2018	85T2DK9190521	TRT211118K19	5.17	3.060
22.05.2019	85T2DK10190521	TRT220519K15	5.17	2.922
20.11.2019	85T2DK11190521	TRT201119K19	5.17	2.789
20.05.2020	85T2DK12190521	TRT200520K14	5.17	2.662
18.11.2020	85T2DK13190521	TRT181120K10	5.17	2.541
19.05.2021	85T2DK14190521	TRT190521K16	5.17	2.426
19.05.2021	85T2D	TRT190521T17	5.17	101.250
28.09.2016	85T4D	TRT280916T27	2.16	102.091
28.09.2016	85T4DA280916	TRT280916A10	2.16	84.777
01.10.2014	85T4DK20280916	TRT011014K26	2.16	2.159
31.12.2014	85T4DK21280916	TRT311214K10	2.16	2.034
01.04.2015	85T4DK22280916	TRT010415K15	2.16	1.992
01.07.2015	85T4DK23280916	TRT010715K12	2.16	1.952
30.09.2015	85T4DK24280916	TRT300915K15	2.16	1.912
30.12.2015	85T4DK25280916	TRT301215K10	2.16	1.873
30.03.2016	85T4DK26280916	TRT300316K10	2.16	1.835
29.06.2016	85T4DK27280916	TRT290616K10	2.16	1.798
28.09.2016	85T4DK28280916	TRT280916K18	2.16	1.761
28.09.2016	85T4D	TRT280916T19	2.16	102.091
04.01.2017	85T4D	TRT040117T22	2.16	101.929
04.01.2017	85T4DA040117	TRT040117A15	2.16	82.920
08.10.2014	85T4DK19040117	TRT081014K11	2.16	2.155
07.01.2015	85T4DK20040117	TRT070115K12	2.16	2.030
08.04.2015	85T4DK21040117	TRT080415K18	2.16	1.989
08.07.2015	85T4DK22040117	TRT080715K15	2.16	1.949
07.10.2015	85T4DK23040117	TRT071015K11	2.16	1.909
06.01.2016	85T4DK24040117	TRT060116K12	2.16	1.870
06.04.2016	85T4DK25040117	TRT060416K19	2.16	1.832
06.07.2016	85T4DK26040117	TRT060716K16	2.16	1.795
05.10.2016	85T4DK27040117	TRT051016K12	2.16	1.758
04.01.2017	85T4DK28040117	TRT040117K13	2.16	1.722
04.01.2017	85T4D	TRT040117T14	2.16	101.929

3- T.C.BAŞBAKANLIK HAZİNE MÜSTEŞARLIĞINCA İHALE YOLU İLE İHRAÇ EDİLEN TÜKETİCİ FİYATLARINA ENDEKSLİ DEVLET İÇ BORÇLANMA SENETLERİNİN DEĞERLERİ AŞAĞIDIR.

VADE TARİHİ	TCMB KODU	ISIN KODU	REEL KUPON ORANI	KUPON DAHİL BUGÜNKÜ DEĞER (100.-TL ÜZERİNDEN)
01.04.2020	121T2D	TRT010420T27	2.00	156.915
01.04.2020	121T2DA010420	TRT010420A10	2.00	125.265
08.10.2014	121T2DK9010420	TRT081014K29	2.00	2.774
08.04.2015	121T2DK10010420	TRT080415K26	2.00	2.748
07.10.2015	121T2DK11010420	TRT071015K29	2.00	2.723
06.04.2016	121T2DK12010420	TRT060416K27	2.00	2.698
05.10.2016	121T2DK13010420	TRT051016K20	2.00	2.673
05.04.2017	121T2DK14010420	TRT050417K19	2.00	2.648
04.10.2017	121T2DK15010420	TRT041017K12	2.00	2.624
04.04.2018	121T2DK16010420	TRT040418K19	2.00	2.600
03.10.2018	121T2DK17010420	TRT031018K12	2.00	2.576
03.04.2019	121T2DK18010420	TRT030419K19	2.00	2.552
02.10.2019	121T2DK19010420	TRT021019K12	2.00	2.529
01.04.2020	121T2DK20010420	TRT010420K18	2.00	2.505
01.04.2020	121T2D	TRT010420T19	2.00	156.915
06.01.2021	121T2D	TRT060121T24	1.50	142.255
06.01.2021	121T2DA060121	TRT060121A17	1.50	117.869
14.01.2015	121T2DK8060121	TRT140115K13	1.50	1.988
15.07.2015	121T2DK9060121	TRT150715K16	1.50	1.968
13.01.2016	121T2DK10060121	TRT130116K13	1.50	1.949
13.07.2016	121T2DK11060121	TRT130716K17	1.50	1.930
11.01.2017	121T2DK12060121	TRT110117K14	1.50	1.912

TÜRKİYE CUMHURİYET MERKEZ BANKASINCA BELİRLENEN BORÇLANMA SENETLERİ VE KİRA SERTİFİKALARININ TİP VE VADELER İTİBARIYLA 28.09.2014 TARİHİNDEKİ GÖSTERGE NİTELİĞİNDEKİ GÜNLÜK DEĞERLERİ

3- T.C.BAŞBAKANLIK HAZİNE MÜSTESARLIĞINCA İHALE YOLU İLE İHRAÇ EDİLEN TÜKETİCİ FİYATLARINA ENDEKSLİ DEVLET İÇ BORÇLANMA SENETLERİNİN DEĞERLERİ AŞAĞIDADIR.

VADE TARİHİ	TCMB KODU	ISIN KODU	REEL KUPON ORANI	KUPON DAHİL BUGÜNKÜ DEĞER (100.-TL ÜZERİNDEN)
12.07.2017	121T2DK13060121	TRT120717K17	1.50	1.893
10.01.2018	121T2DK14060121	TRT100118K14	1.50	1.875
11.07.2018	121T2DK15060121	TRT110718K17	1.50	1.856
09.01.2019	121T2DK16060121	TRT090119K16	1.50	1.838
10.07.2019	121T2DK17060121	TRT100719K17	1.50	1.821
08.01.2020	121T2DK18060121	TRT080120K14	1.50	1.803
08.07.2020	121T2DK19060121	TRT080720K18	1.50	1.785
06.01.2021	121T2DK20060121	TRT060121K15	1.50	1.768
06.01.2021	121T2D	TRT060121T16	1.50	142.255
21.07.2021	121T2D	TRT210721T29	1.50	136.573
21.07.2021	121T2DA210721	TRT210721A12	1.50	111.587
28.01.2015	121T2DK7210721	TRT280115K33	1.50	1.900
29.07.2015	121T2DK8210721	TRT290715K36	1.50	1.882
27.01.2016	121T2DK9210721	TRT270116K33	1.50	1.863
27.07.2016	121T2DK10210721	TRT270716K29	1.50	1.845
25.01.2017	121T2DK11210721	TRT250117K26	1.50	1.827
26.07.2017	121T2DK12210721	TRT260717K29	1.50	1.810
24.01.2018	121T2DK13210721	TRT240118K26	1.50	1.792
25.07.2018	121T2DK14210721	TRT250718K11	1.50	1.775
23.01.2019	121T2DK15210721	TRT230119K18	1.50	1.757
24.07.2019	121T2DK16210721	TRT240719K11	1.50	1.740
22.01.2020	121T2DK17210721	TRT220120K16	1.50	1.724
22.07.2020	121T2DK18210721	TRT220720K10	1.50	1.707
20.01.2021	121T2DK19210721	TRT200121K17	1.50	1.690
21.07.2021	121T2DK20210721	TRT210721K10	1.50	1.674
21.07.2021	121T2D	TRT210721T11	1.50	136.573
23.02.2022	121T2D	TRT230222T13	1.50	129.787
23.02.2022	121T2D	TRT230222T21	1.50	129.787
23.02.2022	121T2DA230222	TRT230222A14	1.50	104.575
04.03.2015	121T2DK6230222	TRT040315K13	1.50	1.798
02.09.2015	121T2DK7230222	TRT020915K19	1.50	1.781
02.03.2016	121T2DK8230222	TRT020316K14	1.50	1.763
31.08.2016	121T2DK9230222	TRT310816K14	1.50	1.746
01.03.2017	121T2DK10230222	TRT010317K14	1.50	1.729
30.08.2017	121T2DK11230222	TRT300817K14	1.50	1.712
28.02.2018	121T2DK12230222	TRT280218K13	1.50	1.696
29.08.2018	121T2DK13230222	TRT290818K16	1.50	1.679
27.02.2019	121T2DK14230222	TRT270219K13	1.50	1.663
28.08.2019	121T2DK15230222	TRT280819K16	1.50	1.647
26.02.2020	121T2DK16230222	TRT260220K11	1.50	1.631
26.08.2020	121T2DK17230222	TRT260820K15	1.50	1.615
24.02.2021	121T2DK18230222	TRT240221K12	1.50	1.599
25.08.2021	121T2DK19230222	TRT250821K15	1.50	1.584
23.02.2022	121T2DK20230222	TRT230222K12	1.50	1.569
26.10.2022	121T2D	TRT261022T28	1.00	119.713
26.10.2022	121T2DA261022	TRT261022A11	1.00	101.135
05.11.2014	121T2DK4261022	TRT051114K21	1.00	1.178
06.05.2015	121T2DK5261022	TRT060515K27	1.00	1.167
04.11.2015	121T2DK6261022	TRT041115K21	1.00	1.156
04.05.2016	121T2DK7261022	TRT040516K28	1.00	1.145
02.11.2016	121T2DK8261022	TRT021116K14	1.00	1.134
03.05.2017	121T2DK9261022	TRT030517K10	1.00	1.123
01.11.2017	121T2DK10261022	TRT011117K14	1.00	1.113
02.05.2018	121T2DK11261022	TRT020518K10	1.00	1.102
31.10.2018	121T2DK12261022	TRT311018K18	1.00	1.092
01.05.2019	121T2DK13261022	TRT010519K10	1.00	1.081
30.10.2019	121T2DK14261022	TRT301019K18	1.00	1.071
29.04.2020	121T2DK15261022	TRT290420K16	1.00	1.061
28.10.2020	121T2DK16261022	TRT281020K19	1.00	1.051
28.04.2021	121T2DK17261022	TRT280421K16	1.00	1.041
27.10.2021	121T2DK18261022	TRT271021K19	1.00	1.031
27.04.2022	121T2DK19261022	TRT270422K16	1.00	1.021
26.10.2022	121T2DK20261022	TRT261022K19	1.00	1.011
26.10.2022	121T2D	TRT261022T10	1.00	119.713
03.05.2023	121T2D	TRT030523T21	0.50	104.118

TÜRKİYE CUMHURİYET MERKEZ BANKASINCA BELİRLENEN BORÇLANMA SENETLERİ VE KİRA SERTİFİKALARININ TİP VE VADELER İTİBARIYLA 28.09.2014 TARİHİNDEKİ GÖSTERGE NİTELİĞİNDEKİ GÜNLÜK DEĞERLERİ

3- T.C.BAŞBAKANLIK HAZİNE MÜSTESARLIĞINCA İHALE YOLU İLE İHRAÇ EDİLEN TÜKETİCİ FİYATLARINA ENDEKSLİ DEVLET İÇ BORÇLANMA SENETLERİNİN DEĞERLERİ AŞAĞIDADIR.

VADE TARİHİ	TCMB KODU	ISIN KODU	REEL KUPON ORANI	KUPON DAHİL BUGÜNKÜ DEĞER (100.-TL ÜZERİNDEN)
03.05.2023	121T2DA030523	TRT030523A14	0.50	94.862
12.11.2014	121T2DK3030523	TRT121114K22	0.50	.556
13.05.2015	121T2DK4030523	TRT130515K28	0.50	.551
11.11.2015	121T2DK5030523	TRT111115K14	0.50	.546
11.05.2016	121T2DK6030523	TRT110516K11	0.50	.541
09.11.2016	121T2DK7030523	TRT091116K17	0.50	.536
10.05.2017	121T2DK8030523	TRT100517K11	0.50	.531
08.11.2017	121T2DK9030523	TRT081117K17	0.50	.526
09.05.2018	121T2DK10030523	TRT090518K13	0.50	.521
07.11.2018	121T2DK11030523	TRT071118K17	0.50	.516
08.05.2019	121T2DK12030523	TRT080519K13	0.50	.511
06.11.2019	121T2DK13030523	TRT061119K17	0.50	.506
06.05.2020	121T2DK14030523	TRT060520K12	0.50	.502
04.11.2020	121T2DK15030523	TRT041120K16	0.50	.497
05.05.2021	121T2DK16030523	TRT050521K12	0.50	.492
03.11.2021	121T2DK17030523	TRT031121K16	0.50	.488
04.05.2022	121T2DK18030523	TRT040522K12	0.50	.483
02.11.2022	121T2DK19030523	TRT021122K16	0.50	.479
03.05.2023	121T2DK20030523	TRT030523K12	0.50	.474
03.05.2023	121T2D	TRT030523T13	0.50	104.118
02.08.2023	121T2D	TRT020823T29	1.50	120.169
02.08.2023	121T2DA020823	TRT020823A12	1.50	92.924
11.02.2015	121T2DK3020823	TRT110215K23	1.50	1.640
12.08.2015	121T2DK4020823	TRT120815K18	1.50	1.624
10.02.2016	121T2DK5020823	TRT100216K15	1.50	1.609
10.08.2016	121T2DK6020823	TRT100816K19	1.50	1.593
08.02.2017	121T2DK7020823	TRT080217K18	1.50	1.578
09.08.2017	121T2DK8020823	TRT090817K11	1.50	1.563
07.02.2018	121T2DK9020823	TRT070218K18	1.50	1.548
08.08.2018	121T2DK10020823	TRT080818K11	1.50	1.534
06.02.2019	121T2DK11020823	TRT060219K18	1.50	1.519
07.08.2019	121T2DK12020823	TRT070819K11	1.50	1.505
05.02.2020	121T2DK13020823	TRT050220K16	1.50	1.490
05.08.2020	121T2DK14020823	TRT050820K10	1.50	1.476
03.02.2021	121T2DK15020823	TRT030221K17	1.50	1.462
04.08.2021	121T2DK16020823	TRT040821K10	1.50	1.448
02.02.2022	121T2DK17020823	TRT020222K17	1.50	1.434
03.08.2022	121T2DK18020823	TRT030822K10	1.50	1.421
01.02.2023	121T2DK19020823	TRT010223K17	1.50	1.407
02.08.2023	121T2DK20020823	TRT020823K10	1.50	1.394
02.08.2023	121T2D	TRT020823T11	1.50	120.169
08.11.2023	121T2D	TRT081123T10	1.40	116.811
08.11.2023	121T2D	TRT081123T28	1.40	116.811
08.11.2023	121T2DA081123	TRT081123A11	1.40	90.419
19.11.2014	121T2DK2081123	TRT191114K25	1.40	1.520
20.05.2015	121T2DK3081123	TRT200515K29	1.40	1.504
18.11.2015	121T2DK4081123	TRT181115K25	1.40	1.489
18.05.2016	121T2DK5081123	TRT180516K22	1.40	1.474
16.11.2016	121T2DK6081123	TRT161116K26	1.40	1.459
17.05.2017	121T2DK7081123	TRT170517K22	1.40	1.444
15.11.2017	121T2DK8081123	TRT151117K26	1.40	1.430
16.05.2018	121T2DK9081123	TRT160518K22	1.40	1.415
14.11.2018	121T2DK10081123	TRT141118K26	1.40	1.401
15.05.2019	121T2DK11081123	TRT150519K14	1.40	1.387
13.11.2019	121T2DK12081123	TRT131119K18	1.40	1.373
13.05.2020	121T2DK13081123	TRT130520K13	1.40	1.359
11.11.2020	121T2DK14081123	TRT111120K17	1.40	1.345
12.05.2021	121T2DK15081123	TRT120521K13	1.40	1.332
10.11.2021	121T2DK16081123	TRT101121K17	1.40	1.318
11.05.2022	121T2DK17081123	TRT110522K13	1.40	1.305
09.11.2022	121T2DK18081123	TRT091122K19	1.40	1.292
10.05.2023	121T2DK19081123	TRT100523K13	1.40	1.279
08.11.2023	121T2DK20081123	TRT081123K19	1.40	1.266
08.05.2024	121T2D	TRT080524T25	1.20	107.726
08.05.2024	121T2DA080524	TRT080524A18	1.20	85.245

TÜRKİYE CUMHURİYET MERKEZ BANKASINCA BELİRLENEN BORÇLANMA SENETLERİ VE KİRA SERTİFİKALARININ TİP VE VADELER İTİBARIYLA 28.09.2014 TARİHİNDEKİ GÖSTERGE NİTELİĞİNDEKİ GÜNLÜK DEĞERLERİ

3- T.C. BAŞBAKANLIK HAZİNE MÜSTEŞARLIĞINCA İHALE YOLU İLE İHRAÇ EDİLEN TÜKETİCİ FİYATLARINA ENDEKSLİ DEVLET İÇ BORÇLANMA SENETLERİNİN DEĞERLERİ AŞAĞIDIR.

VADE TARİHİ	TCMB KODU	ISIN KODU	REEL KUPON ORANI	KUPON DAHİL BUGÜNKÜ DEĞER (100.-TL ÜZERİNDEN)
19.11.2014	121T2DK1080524	TRT191114K41	1.20	1.231
20.05.2015	121T2DK2080524	TRT200515K45	1.20	1.219
18.11.2015	121T2DK3080524	TRT181115K41	1.20	1.207
18.05.2016	121T2DK4080524	TRT180516K48	1.20	1.196
16.11.2016	121T2DK5080524	TRT161116K42	1.20	1.184
17.05.2017	121T2DK6080524	TRT170517K48	1.20	1.173
15.11.2017	121T2DK7080524	TRT151117K42	1.20	1.161
16.05.2018	121T2DK8080524	TRT160518K48	1.20	1.150
14.11.2018	121T2DK9080524	TRT141118K42	1.20	1.139
15.05.2019	121T2DK10080524	TRT150519K30	1.20	1.128
13.11.2019	121T2DK11080524	TRT131119K34	1.20	1.117
13.05.2020	121T2DK12080524	TRT130520K39	1.20	1.106
11.11.2020	121T2DK13080524	TRT111120K33	1.20	1.095
12.05.2021	121T2DK14080524	TRT120521K21	1.20	1.085
10.11.2021	121T2DK15080524	TRT101121K25	1.20	1.074
11.05.2022	121T2DK16080524	TRT110522K21	1.20	1.064
09.11.2022	121T2DK17080524	TRT091122K27	1.20	1.053
10.05.2023	121T2DK18080524	TRT100523K21	1.20	1.043
08.11.2023	121T2DK19080524	TRT081123K27	1.20	1.033
08.05.2024	121T2DK20080524	TRT080524K16	1.20	1.023
08.05.2024	121T2D	TRT080524T17	1.20	107.726
01.10.2014	61T2D	TRT011014T27	3.50	153.637
01.10.2014	61T2DA011014	TRT011014A10	3.50	148.442
01.10.2014	61T2DK10011014	TRT011014K18	3.50	5.195
01.10.2014	61T2D	TRT011014T19	3.50	153.637
11.02.2015	61T2D	TRT110215T24	2.25	144.804
11.02.2015	61T2DA110215	TRT110215A17	2.25	141.618
11.02.2015	61T2DK10110215	TRT110215K15	2.25	3.186
11.02.2015	61T2D	TRT110215T16	2.25	144.804
29.04.2015	61T2D	TRT290415T22	2.00	141.394
29.04.2015	61T2DA290415	TRT290415A15	2.00	135.929
29.10.2014	61T2DK9290415	TRT291014K16	2.00	2.746
29.04.2015	61T2DK10290415	TRT290415K13	2.00	2.719
29.04.2015	61T2D	TRT290415T14	2.00	141.394
04.05.2016	61T2D	TRT040516T29	1.25	134.770
04.05.2016	61T2DA040516	TRT040516A12	1.25	128.270
05.11.2014	61T2DK7040516	TRT051114K13	1.25	1.647
06.05.2015	61T2DK8040516	TRT060515K19	1.25	1.632
04.11.2015	61T2DK9040516	TRT041115K13	1.25	1.618
04.05.2016	61T2DK10040516	TRT040516K10	1.25	1.603
04.05.2016	61T2D	TRT040516T11	1.25	134.770
20.02.2019	61T2D	TRT200219T29	1.75	114.792
20.02.2019	61T2DA200219	TRT200219A12	1.75	98.718
25.02.2015	61T2DK2200219	TRT250215K27	1.75	1.846
26.08.2015	61T2DK3200219	TRT260815K20	1.75	1.830
24.02.2016	61T2DK4200219	TRT240216K27	1.75	1.815
24.08.2016	61T2DK5200219	TRT240816K13	1.75	1.800
22.02.2017	61T2DK6200219	TRT220217K10	1.75	1.786
23.08.2017	61T2DK7200219	TRT230817K13	1.75	1.771
21.02.2018	61T2DK8200219	TRT210218K10	1.75	1.756
22.08.2018	61T2DK9200219	TRT220818K13	1.75	1.742
20.02.2019	61T2DK10200219	TRT200219K10	1.75	1.728
20.02.2019	61T2D	TRT200219T11	1.75	114.792

4- T.C. BAŞBAKANLIK HAZİNE MÜSTEŞARLIĞINCA İHRAÇ EDİLEN DÖVİZLİ VE DÖVİZE ENDEKSLİ DEVLET İÇ BORÇLANMA SENETLERİ BULUNMAMAKTADIR.

5- T.C. BAŞBAKANLIK ÖZELLEŞTİRME İDARESİ BAŞKANLIĞI TARAFINDAN İHRAÇ EDİLEN SENET BULUNMAMAKTADIR.

6- TÜRKİYE CUMHURİYET MERKEZ BANKASI TARAFINDAN İHRAÇ EDİLEN LİKİDİTE SENETLERİ BULUNMAMAKTADIR.

B) KİRA SERTİFİKALARI

1- T.C. BAŞBAKANLIK HAZİNE MÜSTEŞARLIĞI VARLIK KİRALAMA ŞİRKETİNCE İHRAÇ EDİLEN KİRA SERTİFİKALARININ DEĞERLERİ AŞAĞIDIR.

VADE TARİHİ	TCMB KODU	ISIN KODU	KİRA GETİRİŞİ ORANI	KİRA GETİRİŞİ DAHİL BUGÜNKÜ DEĞER (100.-TL ÜZERİNDEN)
01.10.2014	24D2	TRD011014T25	3.70	103.397
01.10.2014	24D2A011014	TRD011014A18	3.70	99.708
01.10.2014	24D2K4011014	TRD011014K16	3.70	3.689
01.10.2014	24D2	TRD011014T17	3.70	103.397
18.02.2015	24D2	TRD180215T17	2.85	99.430
18.02.2015	24D2	TRD180215T25	2.85	99.430
18.02.2015	24D2A180215	TRD180215A18	2.85	96.675
18.02.2015	24D2K4180215	TRD180215K24	2.85	2.755
19.08.2015	24D2	TRD190815T28	4.50	100.732
19.08.2015	24D2A190815	TRD190815A11	4.50	92.232
18.02.2015	24D2K3190815	TRD180215K32	4.50	4.350
19.08.2015	24D2K4190815	TRD190815K27	4.50	4.150
19.08.2015	24D2	TRD190815T10	4.50	100.732
17.02.2016	24D2	TRD170216T25	5.30	102.731
17.02.2016	24D2A170216	TRD170216A18	5.30	88.052
18.02.2015	24D2K2170216	TRD180215K16	5.30	5.124
19.08.2015	24D2K3170216	TRD190815K19	5.30	4.888
17.02.2016	24D2K4170216	TRD170216K16	5.30	4.667
17.02.2016	24D2	TRD170216T17	5.30	102.731

İ Ç İ N D E K İ L E R

YÜRÜTME VE İDARE BÖLÜMÜ

Sayfa

DANIŞTAY ÜYELİĞİNE SECME KARARI

- Danıştay Üyeliğine, Maliye Bakanlığı Personel Genel Müdürü Hasan ŞAHİN'in Seçilmesine Dair Karar (No: 2014/38) 1

YÖNETMELİKLER

- Makina Emniyeti Yönetmeliği (2006/42/AT)'nde Değişiklik Yapılmasına Dair Yönetmelik 1
- Bilecik Şeyh Edebali Üniversitesi Lisans Eğitim-Öğretim ve Sınav Yönetmeliğinde Değişiklik Yapılmasına Dair Yönetmelik 5
- Bilecik Şeyh Edebali Üniversitesi Ön Lisans Eğitim-Öğretim ve Sınav Yönetmeliğinde Değişiklik Yapılmasına Dair Yönetmelik 6

TEBLİĞLER

- Hukuk Muhakemeleri Kanunu Bilirkişi Ücret Tarifesi 7
- Hukuk Muhakemeleri Kanunu Gider Avansı Tarifesi 8
- Hukuk Muhakemeleri Kanunu Hakem Ücret Tarifesi 9
- Hukuk Muhakemeleri Kanunu Tanık Ücret Tarifesi 10

İLÂN BÖLÜMÜ

- a - Yargı İlanları 11
- b - Artırma, Eksiltme ve İhale İlanları 13
- c - Çeşitli İlanlar 15
- T.C. Merkez Bankasınca Belirlenen Devlet İç Borçlanma Senetlerinin Günlük Değerleri 39

D U Y U R U

Başbakanlık Mevzuatı Geliştirme ve Yayın Genel Müdürlüğünden:

<http://www.basbakanlik.gov.tr> adresinden

Yürürlükteki Kanunlar, KHK'ler, Tüzükler, Yönetmelikler ve Tebliğlere

e - Mevzuat,

Günlük Resmî Gazete'ye ise

e - Resmi Gazete ile

abone olmadan ve ücretsiz olarak erişebilirsiniz.