

T.C. Resmî Gazete

Cumhurbaşkanlığı İdari İşler Başkanlığı
Hukuk ve Mevzuat Genel Müdürlüğüne Yayınlanır

22 Ağustos 2024
PERŞEMBE

Sayı : 32640

YÜRÜTME VE İDARE BÖLÜMÜ

YÖNETMELİKLER

Tarım ve Orman Bakanlığından:

İŞLENMEYEN TARIM ARAZİLERİNİN TARIMSAL AMAÇLI KIRAYA VERİLMESİNE İLİŞKİN YÖNETMELİK

BİRİNCİ BÖLÜM Başlangıç Hükümleri

Amaç

MADDE 1- (1) Bu Yönetmeliğin amacı, 3/7/2005 tarihli ve 5403 sayılı Toprak Koruma ve Arazi Kullanımı Kanununun 8/K maddesi uyarınca, üst üste iki yıl süreyle işlenmeyen tarım arazilerinin Bakanlıkça kiraya verilerek tarımsal üretime kazandırılmasına yönelik usul ve esasları belirlemektir.

Kapsam

MADDE 2- (1) Bu Yönetmelik, Hazinesin özel mülkiyetinde veya Devletin hüküm ve tasarrufu altında bulunan tarım arazileri hariç olmak üzere, mülkiyeti gerçek ve tüzel kişilerle ait olan ve üst üste iki yıl süreyle işlenmeyen tarım arazilerinin, Bakanlıkça tarımsal amaçlı sezonluk olarak kiraya verilmesine ilişkin iş ve işlemleri kapsar.

Dayanak

MADDE 3- (1) Bu Yönetmelik, 3/7/2005 tarihli ve 5403 sayılı Toprak Koruma ve Arazi Kullanımı Kanununun 8/K maddesine dayanılarak hazırlanmıştır.

Tanımlar

MADDE 4- (1) Bu Yönetmelikte geçen;

a) Arazi Kiralama Komisyonu: 5403 sayılı Kanunun 8/K maddesi hükümlerince Bakanlıkça kiraya verilecek tarım arazilerinin rayiç kira bedelini tespit etmek ve kiralama işlemlerini gerçekleştirmek amacıyla oluşturulan komisyonu,

- b) Arazi Tespit Komisyonu: İşlenmeyen tarım arazilerini tespit etmek amacıyla oluşturulan komisyonu,
- c) Bakanlık: Tarım ve Orman Bakanlığını,
- ç) Banka hesabı: Arazi malikine ait banka hesabını veya Bakanlıkça belirlenen kamu bankasında araziye özgülenererek açılan vadeli hesabı,
- d) Ekonomik bütünlük: Mülkiyeti aynı kişiye ait birden fazla tarımsal arazinin tarımsal üretim faaliyetine ekonomik bir değer katacak şekilde birbirine bağımlı olarak işletildiği Bakanlıkça tespit edilen arazileri,
- e) İl müdürlüğü: İl tarım ve orman müdürlüğünü,
- f) İlçe müdürlüğü: İlçe tarım ve orman müdürlüğünü,
- g) İşlenmeyen tarım arazisi: Bakanlık kayıt sistemlerinde nadas veya herhangi bir tarımsal ürün belirtilerek kayıt altına alınan araziler hariç olmak üzere, hisselilik, mülkiyet ihtilafı, parçalılık, tarımsal faaliyete son verilmesi, göç veya başka bir sebeple, içinde bulunulan yılın 1 Eylül tarihi ile bölgelere göre değişen hasat dönemi dikkate alınarak takip eden yılın 31 Ağustos tarihine kadar olan süre içerisinde tarımsal üretim gerçekleştirilmeyen tarım arazisini,
- ğ) Kanun: 5403 sayılı Toprak Koruma ve Arazi Kullanımı Kanununu,
- h) Kiracı: Tarım arazisini sözleşme ile belirlenen şartlar dâhilinde kullanan kişiyi,
- ı) Kiralama sezonu: 1 Eylül tarihinde başlayan ve bölgelere göre değişen hasat dönemi de dikkate alınarak üretim yılının en geç 31 Ağustos tarihine kadar olan dönemi,
- i) Kira sözleşmesi: Ek-15'te yer alan belgeyi,
- j) Meslek odası: Ziraat odalarını,
- k) Nadas: Tarım arazisinin bir sonraki üretime hazırlık amacıyla toprak işleme yapılarak dinlenmeye bırakılmasını,
- l) Rayiç kira bedeli: Bir tarım arazisinin değerlendirme tarihinde belirlenen güncel piyasadaki kira bedelini,
- m) Sivil toplum kuruluşu: Tarımsal alanda faaliyet gösteren kooperatif, birlik, dernek ve vakıflar ile gönüllü kuruluşları,
- n) Tarım Arazileri Değerleme ve Edindirme Bilgi Sistemi (TED Portalı): Tarım arazilerinin edindirme ve değerlendirme işlemlerinin yönetimini sağlayan otomasyon ve veri tabanı sistemini,
- o) Tarım arazileri sınıfları: Toprak ve diğer arazi özellikleri incelenerek, tarım arazilerinin ülke tarımındaki önemine göre, nitelikleri Bakanlık tarafından belirlenen mutlak tarım arazileri, özel ürün arazileri, dikili tarım arazileri ve marjinal tarım arazilerini,
- ö) Tarım arazisi: Toprak, topografya ve iklimsel özellikleri tarımsal üretim için uygun olup, hâlihazırda tarımsal üretim yapılan veya yapılmaya uygun olan veya imar, ihya, ıslah edilerek tarımsal üretim yapılmaya uygun hale dönüştürülebilen arazileri,
- p) Tarımsal üretim: Toprak, su ve biyolojik kaynaklar ile birlikte tarımsal girdiler kullanılarak yapılan bitkisel, hayvansal, su ürünleri, mikroorganizma ve enerji üretimini,
- r) Yerleşim yeri: Kiralanan tarım arazisinin bulunduğu köy, belde, mahalle, kırsal mahalle sınırını,
- s) Yeter gelirlili tarımsal arazi büyüklüğü: Bölge farklılıkları göz önünde bulundurularak il ve ilçelerin 5403 sayılı Kanuna ekli (1) sayılı listede belirlenen yeter gelirlili tarımsal arazi büyüklüklerini,
- ifade eder.

İKİNCİ BÖLÜM

Kiralama İş ve İşlemleri

Kiralama yapılacak yerler

MADDE 5- (1) Hazinesinin özel mülkiyetinde veya Devletin hüküm ve tasarrufu altında bulunan tarım arazileri hariç olmak üzere mülkiyeti gerçek veya tüzel kişilere ait olup üst üste

iki yıl süreyle işlenmeyen tarım arazileri, arazinin vasfının değiştirilmemesi ve kiralayan taraftan tarımsal üretimde kullanılması şartıyla bu Yönetmelik hükümleri çerçevesinde Bakanlıkça sezonluk olarak kiraya verilir.

Arazi Tespit Komisyonu

MADDE 6- (1) 5 inci madde kapsamında kiraya verilecek arazilerin tespiti amacıyla il ve/veya ilçe müdürlüğü bünyesinde Arazi Tespit Komisyonu oluşturulur. Arazi Tespit Komisyonu il müdürlüğünde il müdür yardımcısı veya şube müdürü, ilçe müdürlüğünde ilçe müdürü başkanlığında toplanır. Komisyon, başkan dahil toplam beş asil iki yedek üyeden oluşur.

(2) Komisyon üyelerinden en az üçü il/ilçe müdürlüğü teknik personeli veya ilgili kamu kurum ve kuruluş personelinin olmak üzere diğer üyeler muhtarlardan seçilebilir.

(3) Komisyon görevlendirmeleri mülki amirler veya yetkili kıldığı kişinin onayı ile gerçekleştirilir.

(4) Arazi Tespit Komisyonu en az üç aylık dönemlerde üye tam sayısının salt çoğunluğu ile toplanır ve üye tam sayısının salt çoğunluğu ile karar alır.

(5) Komisyon üyeleri kendilerine, eşlerine veya birinci derece kan ve kayın hısımlarına ait tarım arazileri ile ilgili yapılan itirazın incelenmesinde görev alamaz. Asil üyenin katılmadığı toplantılara yedek üye katılır. Herhangi bir nedenle komisyondaki görevinden ayrılan üyenin yerine aynı usule göre yeni üye belirlenir.

Kiralanan tarım arazilerinin tespiti

MADDE 7- (1) Arazi Tespit Komisyonu; kadaströ parsel verileri, uydu görüntüleri, coğrafi bilgi sistemleri, diğer kamu kurumlarından elde edilecek veriler üzerinden yapılacak çalışmalar ve yerinde gerçekleştirilecek arazi kontrolleri ile işlenmeyen tarım arazilerini tespit eder. Tespit çalışmalarına altlık teşkil edebilecek veriler Bakanlıkça sağlanır.

(2) İşlenmeyen tarım arazilerinin tespitinde, içinde bulunulan yılın 1 Eylül tarihi ile bölgelere göre değişen hasat dönemi dikkate alınarak en geç takip eden yılın 31 Ağustos tarihine kadar olan süre dikkate alınır.

(3) Tespiti yapılan işlenmeyen tarım arazileri Bakanlık kayıt sistemleri ile karşılaştırılarak kontrol edilir. Arazi Tespit Komisyonu tarafından yapılan kontrol sürecinin tamamlanmasının ardından, ekonomik bütünlüğü sağlayan parseller ve ekonomik bütünlük kapsamı dışında kalıp Arazi Tespit Komisyonunca ekonomik tarımsal üretim yapılacağı değerlendirilen parseller tespit edilir.

(4) Dikili ve örtü altı tarım arazileri kiralama işlemleri kapsamına alınmaz. Arazi sınıfı, parsel büyüklüğü ve verimlilik durumu tarımsal üretim için ekonomik olmayan arazilerin durumu tutanak altına alınmak sureti ile o yılki kiralama işlemlerine dâhil edilmeyebilir. Üzerinde tarımsal üretime engel teşkil edecek izinsiz yapı, tesis ve benzeri tespit edilen araziler, 5403 sayılı Kanunun ilgili hükümleri uyarınca değerlendirilir.

(5) Parselin bir kısmında işlenmeyen arazinin tespit edilmesi durumunda üçüncü ve dördüncü fıkralar göz önünde bulundurularak bu kısımlar işlenmeyen tarım arazisi kapsamında değerlendirilebilir.

(6) Bu maddede belirtilen çalışmaların tamamlanmasını müteakiben, cari kiralama sezonu için kiralanan arazileri içeren, ilk yıl işlenmeyen ve üst üste iki yıl işlenmeyen tarım arazileri için Ek-1 ve Ek-2’de yer alan listeler oluşturulur.

(7) Kiralama sezonu içerisinde, kiralanan tarım arazilerinin maliklerinden herhangi biri tarafından bir sonraki sezonda üretim yapacağına dair bir başvuru yapılmaması durumunda bu araziler üst üste iki yıl işlenmeyen tarım arazileri listesine eklenir.

(8) İşlenmeyen tarım arazileri listesi il/ilçe müdürlükleri tarafından beş gün süre ile Ek-3 ve Ek-4’te yer alan belgeler düzenlenmek suretiyle mahallinde, elektronik ortamda ve il müdürlüğü internet sitesinde ilan edilir. Mahallinde yapılan ilanlar Ek-5 ve Ek-6’da yer alan belgeler kullanılarak tutanak altına alınır.

(9) Arazi malikleri ve diğer ilgililer, listeler ile ilgili itirazlarını ilan süresi içerisinde Arazi Tespit Komisyonuna yapabilirler. Komisyon bu itirazları üç gün içinde karara bağlar. İtirazların değerlendirilmesi sonucu oluşturulan nihai liste mülki amirin veya yetkili kıldığı kişinin onayı ile kesinleşir.

Arazi Kiralama Komisyonu

MADDE 8- (1) Arazi Kiralama Komisyonu il tarım ve orman müdürü başkanlığında, en az üçü il müdürlüğü teknik personeli, diğer üyeler ilgili kamu kurum ve kuruluş personeline olmak üzere başkan dahil toplam beş asil iki yedek üyeden oluşur. Komisyon görevlendirmeleri mülki amirin veya yetkili kıldığı kişinin onayı ile kesinleşir.

(2) İhtiyaç duyulması halinde mülki amirin veya yetkili kıldığı kişinin onayı ile ilçe müdürlüğü bünyesinde de Arazi Kiralama Komisyonu oluşturulabilir. İlçede kurulacak Arazi Kiralama Komisyonu ilçe müdürü başkanlığında, en az iki üye ilçe müdürlüğü bir üye il müdürlüğü teknik personeli, diğer üyeler ise ilgili kamu kurum ve kuruluş personeli olmak üzere başkan dahil toplam beş asil iki yedek üyeden oluşur.

(3) Arazi Kiralama Komisyonu üye tam sayısının salt çoğunluğu ile toplanır ve üye tam sayısının salt çoğunluğu ile karar alır. Komisyon, kiralama sezonu başlangıç tarihlerini dikkate alarak toplanır ve kiralama işlemlerini karara bağlar.

(4) Arazi Kiralama Komisyonu üyeleri kendilerine, eşlerine veya birinci derece kan ve kayın hısımlarına ait tarım arazileri ile ilgili yapılan kiralamalarda görev alamaz. Asil üyenin katılmadığı toplantılara yedek üye katılır. Komisyondaki görevinden herhangi bir nedenle ayrılan üyenin yerine aynı usule göre yeni üye belirlenir.

Tarım arazilerinin kiralınması

MADDE 9- (1) Kesinleşen işlenmeyen tarım arazileri listesinde yer alan tarım arazileri için rayiç kira bedelleri tespit edilir ve Ek-7’de yer alan formata göre Kiralanacak Tarım Arazileri Listesi oluşturulur. Listede kiracıların yetiştirebilecekleri ürün veya ürün gruplarına da yer verilir. Bu araziler, kira geliri arazi maliklerine ait olmak üzere, arazinin vasfının değiştirilmemesi ve kiralayan tarafından tarımsal üretimde kullanılması şartıyla Arazi Kiralama Komisyonu tarafından kiralınır.

(2) Kiralama işlemleri kiralama sezonu dikkate alınarak gerçekleştirilir.

(3) Kiralama işlemi, tek bir tarım arazisi parseli bazında yapılabileceği gibi, üretim planlaması kapsamında yetiştirilecek ürün, kiracı potansiyeli ve tarımsal üretimin ekonomik verimliliği dikkate alınarak birden fazla tarım arazisi parselini kapsayacak şekilde de yapılabilir.

(4) Kira bedeli, Arazi Kiralama Komisyonu tarafından takdir edilen rayiç kira bedelinin düşük olamaz. Arazi Kiralama Komisyonu, kesinleşen Kiralanacak Tarım Arazileri Listesini, Ek-8 ve Ek-9’da yer alan belgeleri düzenlemek suretiyle mahallinde, elektronik ortamda ve il müdürlüğü internet sitesinde yedi gün süre ile ilan eder. Mahallinde yapılan ilanlar Ek-10 ve Ek-11’de yer alan belgeler kullanılarak tutanak altına alınır. Arazi Kiralama Komisyonu, ilan süresi içerisinde kiralama taleplerini alır.

(5) İlan süreci başlatılmadan önce Kiralanacak Tarım Arazileri Listesinde yer alan parsellerle ilgili Bakanlık Kayıt Sistemlerine başvuru durumu ve mahkeme tarafından verilen ve arazinin kullanımını engelleyen bir ihtiyati tedbir kararı olup olmadığı kontrol edilir. Tedbir kararı bulunan parseller kiralamaya konu edilmez.

(6) İlan edilen tarım arazilerini kiralamak isteyenler, Ek-12’de yer alan Tarım Arazisi Kiralama Talep Formunu eksiksiz olarak doldurarak ilan süresi içerisinde İl Müdürlüğüne başvurular yaparlar. Kiralama başvuruları TED Portalı üzerinden de gerçekleştirilebilir. Gerçek kişi olarak başvuruda bulunanların Türkiye Cumhuriyeti vatandaşı olmaları zorunludur. Her başvuru sahibi için; ikamet bilgisi ve arazi varlığı bilgileri TED Portalı üzerinden kontrol edilir.

(7) Arazi malikleri ve diğer ilgililer, Kiralanan Tarım Arazileri Listesi ile ilgili itirazlarını ilan süresi içerisinde Arazi Kiralama Komisyonuna yapabilirler. Arazi Kiralama Komisyonu, ilan süresinin tamamlandığı tarihten itibaren üç gün içerisinde itirazları karara bağlar ve kiracıyı belirler.

(8) Kiralama öncelikli olarak; kiraya verilecek tarım arazisinin bulunduğu yerleşim yerinde ikamet edenlere, sivil toplum kuruluşlarına ve meslek odalarına yapılır.

(9) Kiralanan tarım arazileri; rayiç kira bedelinden az olmamak üzere öncelikle istekli olan sekizinci fıkrada belirtilen öncelikli gruplara, öncelikli gruplardan birden fazla istekli çıkması halinde en yüksek teklifi verene, öncelikli gruplardan istekli çıkmaması halinde ise diğer isteklilerden en yüksek teklifi verene kiralanır.

(10) Teklif edilen en yüksek kira bedelinin eşit olduğu birden fazla başvuru olması durumunda, bu başvurular arasından arazilerini yeter gelirli tarımsal arazi büyüklüğüne ulaştırarak malike, sınırdaş veya en yakın arazisi bulunan işletmeye öncelik sıralaması dikkate alınarak kiralama yapılır. Kesin kiracıların belirlenmesinin ardından Arazi Kiralama Komisyonunca Ek-13'teki formata göre Kesinleşen Kiralama Listesi hazırlanır.

(11) Kesinleşen kiracılara kira bedeli, kira süresi, ödeme koşulları, kira bedelinin yatırılacağı banka hesabı, vergi, resim, harçları ve diğer giderler gibi sözleşme giderleri ve benzeri bilgileri de içeren Ek-14'te yer alan formata göre düzenlenecek tebligat yapılır. Tebligat tarihinden itibaren en geç yedi günlük süre içerisinde kiracının kira bedeli ile sözleşme giderlerini ödemesi ve varsa diğer yükümlülükleri yerine getirmesini müteakip Ek-15'te yer alan matbu kira sözleşmesi düzenlenir. Düzenlenen kira sözleşmelerinin notere tasdik ve tescili zorunlu değildir.

(12) Kiracı, sözleşme imzalama aşamasında kira bedelini ödediğine dair belgeyi Arazi Kiralama Komisyonuna sunar.

(13) Kira sözleşmesinde, kira süresi, sözleşmenin başlama ve bitiş tarihleri, karşılıklı sorumluluklar, fesih şartları gibi hususlara yer verilir. Asıl kiracının sözleşme imzalamaması durumunda Arazi Kiralama Komisyonu aynı usulle diğer teklifleri değerlendirerek karar verir.

(14) Kiraya verilecek tarım arazisi, sözleşme tarihinden itibaren on beş gün içinde üzerindeki muhdesat ve müstemilat bilgilerini içeren krokinin de yer aldığı, Ek-16'da yer alan formata göre mahallinde tanzim edilecek Arazi Teslim Tutanağı ile kiracısına teslim edilir. İki nüsha olarak düzenlenen Arazi Teslim Tutanağının bir nüshası kiracıya verilir, diğer nüshası dosyasında saklanır.

(15) Bu maddeye göre kiralanan tarım arazileri Bakanlıkça belirlenen kayıt sistemlerine kaydedilir ve kiracılar bu arazilerle ilgili tarımsal desteklerden yararlandırılır.

(16) Arazi maliklerine veya hak sahiplerine ulaşılamaması halinde; kira bedelleri Bakanlıkça belirlenecek bir kamu bankasında araziye özgülenerak açılacak üçer aylık vadeli hesapta nemalandırılır. Mülkiyeti ihtilafı tarım arazilerinde ihtilafın giderilmesi halinde biriken kira geliri ve ferileri hak sahiplerine payları oranında dağıtılır.

(17) Paranın nemalandırılacağı kamu bankasının tespiti amacıyla, uygulanacak faiz oranlarına ilişkin tüm kamu bankalarından Bakanlıkça yazılı teklif istenir. Teklifler değerlendirildikten sonra en yüksek faizi veren kamu bankası şubesinden uygulanacak faiz ile ilgili yazılı teyit alınır. Para, en yüksek faizi vermeyi kabul eden kamu bankasında nemalandırılır. Kamu bankaları tarafından teklif edilen faiz oranlarının eşit olması halinde içlerinden birisi tercih edilebilir.

(18) Kiracı, kiraladığı tarım arazisini bu Yönetmeliğe ve kira sözleşmesine aykırı kullanması durumunda, arazi maliklerinin haklarının saklı kalması kaydıyla, takip eden yılda bu Yönetmelik kapsamında yapılacak kiralamalara teklif veremez.

(19) Kiracı, kiralama sezonu boyunca kiraladığı tarım arazisi üzerinde, tarımsal üretim planlaması kapsamında belirlenen ürün/ürün gruplarını üretmekle, genel tarımsal üretim tekniklerine riayet etmekle, toprağın yapısını bozacak uygulamalardan kaçınmakla, arazi üzerindeki çok yıllık bitkiler ve varsa sabit tesisleri korumakla yükümlüdür.

(20) Kiracı; ilgili Kanun, bu Yönetmelik ve kira sözleşmesi hükümlerine uygun hareket edip etmediğinin takibi amacıyla il/ilçe müdürlüğünce yapılacak denetimleri kabul eder. Yapılan inceleme, tespit ve kontroller bir rapora bağlanır. Düzenlenecek raporda, başvuruda belirtilen faaliyetlere, kira sözleşmesinde belirtilen şartlara veya bu Yönetmelik hükümlerine aykırılığın olup olmadığı ile bu aykırılıkların on beş günü geçmemek üzere verilecek sürede giderilip giderilemeyeceği belirtilir. Belirtilen sürede aykırılıkların giderilmesinin gerektiği düzenlenen raporda kiracıya bildirilir. Verilen sürenin tamamlanmasının ardından kiracı tarafından ek süre talep edilmesi durumunda on beş günü geçmemek üzere ek süre verilebilir. Verilen süre içerisinde, aykırılıkların kiracı tarafından giderilmemesi halinde sözleşme feshedilir ve taşınmazın tahliyesi sağlanır.

(21) Bu Yönetmelik kapsamında tespit edilen işlenmeyen tarım arazilerinin kiralana-
sına ilişkin il düzeyinde yürütülecek iş ve işlemler, il müdürlüğünün teklifi ve Bakanlık onayı ile genel hükümlere göre taşınmaz ticareti yetki belgesine sahip işletme ve sözleşmeli işletme-
lere yaptırılabilir.

(22) Bu madde kapsamında yer alan işlemler TED Portalı veya diğer Bakanlık kayıt sistemleri üzerinden gerçekleştirilir.

Tarım arazilerinin rayiç kira bedelinin tespiti

MADDE 10- (1) Tarım arazilerinin rayiç kira bedelinin tespitinde emsal olarak kullanılmak üzere, kiralanan tarım arazisi ile benzer özellikte ve aynı yerleşim yerinde bulunan en az üç adet kiralanmış tarım arazisi tespit edilir.

(2) Emsal olarak kullanılacak tarım arazisinin belirlenmesinde akrabalar/hissedarlar arası kiralama, sosyal nedenlerle kiralamalar gibi özel amacı olan kiralama bedellerinin piyasa koşullarını temsil kabiliyetlerine dikkat edilir.

(3) Emsal olarak kullanılacak tarım arazilerinin tespitinde, ikinci fıkrada yer alan hususlara dikkat edilmek koşuluyla; yazılı ve imzalı olmak kaydıyla saha çalışmaları sonuçları, bölgedeki Ziraat Odası, muhtarlık, taşınmaz ticareti yetki belgesine sahip işletme görüşleri, Bakanlık kayıt sistemlerinde yer alan kiralamalar, rayiç kira bedeli içeren 6/12/2012 tarihli ve 6362 sayılı Sermaye Piyasası Kanunu uyarınca lisans alan gayrimenkul değerlendirme uzmanı raporları ve bilirkişi raporları kullanılabilir.

(4) Rayiç kira tespit çalışmalarında destekleyici bilgi olarak kullanılmak amacıyla Hazine arazilerinin kiralama verilerinden faydalanılabilir.

(5) Emsal olarak kullanılacak arazilerin kiralama tarihi ve Yurt İçi Üretici Fiyat Endeksi değişim oranları dikkate alınarak kira bedelleri güncellenir. Güncellenmiş kira bedelleri arazi büyüklüklerine oranlanarak her bir emsal için metrekare bazında birim kira değeri bulunur. Bulunan birim kira değerlerinin ortalaması alınarak ortalama birim kira değeri hesaplanır.

(6) Rayiç kira bedelinin tespitinde kullanılacak ortalama birim kira değeri kiralanan parselin eğimi, yerleşim yerine, pazara ve yola mesafesi gibi objektif kriterler dikkate alınarak ve gerekçeleri belirtilmek kaydıyla %15 oranına kadar artırılıp azaltılabilir.

(7) Rayiç kira bedeli, ortalama birim kira değeri ile kiralanan parsel büyüklüğünün çarpılması sonucu tespit edilir.

ÜÇÜNCÜ BÖLÜM

Son Hükümler

Yürürlük

MADDE 11- (1) Bu Yönetmelik yayımı tarihinde yürürlüğe girer.

Yürütme

MADDE 12- (1) Bu Yönetmelik hükümlerini Tarım ve Orman Bakanı yürütür.

Ek-1

İŞLENMEYEN TARIM ARAZİLERİ LİSTESİ (İLK YIL)

No	İl	İlçe	Mahalle/Köy	Mevki	Ada No	Parsel No	Niteliği	Tapu Alanı (m ²)	İşlenmeyen Alan (m ²)
1									
2									
3									

Adı-Soyadı
Unvanı
Tarih
İmzası

Ek-2

İŞLENMEYEN TARIM ARAZİLERİ LİSTESİ (ÜST ÜSTE İKİ YIL)

No	İl	İlçe	Mahalle/Köy	Mevki	Ada No	Parsel No	Niteligi	Tapu Alanı (m ²)	İşlenmeyen Alan (m ²)
1									
2									
3									

Adı-Soyadı
Unvanı
Tarih
İmzası

Ek-3

T.C.

..... VALİLİĞİ/KAYMAKAMLIĞI

.....İl/İlçe Müdürlüğü

Sayı :

... / ... /

Konu : İlan

..... KÖYÜ/MAHALLESİ MUHTARLIĞINA

5403 sayılı Toprak Koruma ve Arazi Kullanımı Kanunu ve İşlenmeyen Tarım Arazilerinin Tarımsal Amaçlı Kiraya Verilmesine İlişkin Yönetmelik uyarınca Arazi Tespit Komisyonu tarafından hazırlanan, ilk yıl işlenmeyen ve üst üste iki yıl işlenmeyen tarım arazileri listesi ile ekteki ilanın 5 gün süre ile Köy Odası/Mahalle Muhtarlığı ilan tahtasına asılmasını ve mutad vasıtalarla halka duyurulmasını, duyurunun başlangıç ve bitiş tarihlerinin ekteki tutanakla tespit ile İl/İlçe Müdürlüğüne teslimini rica ederim.

İl/İlçe Müdürü

İmza

Ek :

1 - İlan Metni

2 - İşlenmeyen Tarım Arazileri Listesi (İlk yıl) (..... sayfa)

3 - İşlenmeyen Tarım Arazileri Listesi (Üst üste iki yıl) (..... sayfa)

4 - 2 Adet Tutanak

Ek-4

İLAN

..... İl / İLÇE TARIM VE ORMAN MÜDÜRLÜĞÜNDEN

5403 sayılı Toprak Koruma ve Arazi Kullanımı Kanunu ve İşlenmeyen Tarım Arazilerinin Tarımsal Amaçlı Kiraya Verilmesine İlişkin Yönetmelik uyarınca; Arazi Tespit Komisyonu tarafından hazırlanan ilk yıl işlenmeyen ve üst üste iki yıl işlenmeyen tarım arazilerine ait listeler/...../..... tarihinden itibaren 5 gün süre ile ilan edilmiştir. İlan süresi içerisinde listelere yapılacak itirazların yazılı olarak İl/İlçe Müdürlüğüne yapılması gerekmektedir.

İlgilere ilanen duyurulur.

İl/İlçe Müdürü

İmza

Ek-5

İLAN ASKI TUTANAĞI

..... İli İlçesi Köyünde/Mahallesinde ilk yıl işlenmeyen ve üst üste iki yıl işlenmeyen tarım arazileri listeleri İl/İlçe Tarım ve Orman Müdürlüğünün/...../..... tarih ve sayılı yazısı ekinde gönderilen ilan metni/...../..... tarihinden itibaren ilan tahtasına asılarak ilan edilmeye başlanmıştır.

İş bu tutanak mahallinde tarafımızdan tanzim ve imza edilmiştir. / /

İl/İlçe Müdürlüğü Yetkilileri			Muhtar – Aza			
Adı-Soyadı		Adı Soyadı		Adı Soyadı		Adı Soyadı
İmza		İmza		İmza		İmza

Ek-6

İLAN İNDİRME TUTANAĞI

..... İli İlçesi Köyünde/Mahallesinde ilk yıl işlenmeyen ve üst üste iki yıl işlenmeyen tarım arazileri listeleri İl/İlçe Tarım ve Orman Müdürlüğünün/...../..... tarih ve sayılı yazısı ekinde gönderilen ilan metni/...../..... tarihinden itibaren 5 gün süre ile ilan tahtasına asılmış olup,/...../..... tarihinde askıdan indirilmiştir.

İş bu tutanak mahallinde tarafımızdan tanzim ve imza edilmiştir./...../.....

İl/İlçe Müdürlüğü Yetkilileri			Muhtar – Aza		
Adı Soyadı		Adı Soyadı		Adı Soyadı	Adı Soyadı
İmza		İmza		İmza	İmza

EK-7

KİRALANACAK TARIM ARAZİLERİ LİSTESİ

No	İl	İlçe	Mahalle/Köy	Mevki	Ada No	Parsel No	Niteliği	Tapu Alanı (m2)	Kıralanacak Alan (m ²)	Yetiştirilecek Ürün/Ürün Grubu	Rayiç Kıra Bedeli (TL)
1											
2											
3											

❖ Listede yer alan tarım arazilerinin kiralanmasına yönelik taleplerin Tarım Arazisi Kiralama Talep Formu kullanılarak İl Müdürlüğüne veya TED Portalı (<https://ted.tarbil.gov.tr>) üzerinden yapılması gerekmektedir.

❖ Kiralama Komisyonunun çağrılarını neticesinde kiralanmaya hak kazanmaların listesi İl Müdürlüğü web sayfası ve TED Portalı (<https://ted.tarbil.gov.tr>) üzerinden yayımlanacaktır.

Adı-Soyadı
Unvanı
Tarih
İmzası

Ek-8

T.C.

..... VALİLİĞİ

..... İl Tarım ve Orman Müdürlüğü

Sayı :

... / ... /

Konu : İlan

..... KÖYÜ/MAHALLESİ MUHTARLIĞINA

5403 sayılı Toprak Koruma ve Arazi Kullanımı Kanunu ve İşlenmeyen Tarım Arazilerinin Tarımsal Amaçlı Kiraya Verilmesine İlişkin Yönetmelik uyarınca; Arazi Kiralama Komisyonu tarafından hazırlanan Kiralanacak Tarım Arazileri Listesinin 7 gün süre ile Köy Odası/Mahalle Muhtarlığı ilan tahtasına asılmasını ve mutad vasıtalarla halka duyurulmasını, duyurunun başlangıç ve bitiş tarihlerinin birer tutanakla tespit ile İl/İlçe Müdürlüğüne teslimini rica ederim.

İl Müdürü

İmza

Ek :

- 1 - İlan metni
- 2 - Kiralanacak Tarım Arazileri Listesi (..... sayfa)
- 3 - Tarım Arazisi Kiralama Talep Formu
- 4 - 2 adet tutanak

Ek-9

İLAN

..... İL TARIM VE ORMAN MÜDÜRLÜĞÜNDEN

5403 sayılı Toprak Koruma ve Arazi Kullanımı Kanunu ve İşlenmeyen Tarım Arazilerinin Tarımsal Amaçlı Kiraya Verilmesine İlişkin Yönetmelik uyarınca; kiralaması gerçekleştirilmek üzere hazırlanan Kiralanacak Tarım Arazileri Listesi ekte ilan edilmiştir. Arazi malikleri ve diğer ilgililer ilanın başladığı/...../..... tarihinden itibaren 7 gün içinde listeye ilişkin itirazlarını yazılı olarak İl Müdürlüğüne yapabilirler. Listede yer alan tarım arazilerinin kiralanmasına yönelik taleplerin ilan süresi içerisinde “Tarım Arazisi Kiralama Talep Formu” kullanılarak İl Müdürlüğüne veya TED Portalı (<https://ted.tarbil.gov.tr>) üzerinden yapılması gerekmektedir.

İlgilere ilanen duyurulur.

İl Müdürü

İmza

İLAN ASKI TUTANAĞI

..... İli İlçesi Köyünde/Mahallesinde kiralaması gerçekleştirilmek üzere hazırlanan Kiralanacak Tarım Arazileri Listesi İl Tarım ve Orman Müdürlüğü'nün/...../..... tarih ve sayılı yazısı ekinde gönderilen ilan metni/...../..... tarihinden itibaren ilan tahtasına asılarak ilan edilmeye başlanmıştır.

İş bu tutanak mahallinde tarafımızdan tanzim ve imza edilmiştir. / /

İl/İlçe Müdürlüğü Yetkilileri			Muhtar – Aza			
Adı Soyadı		Adı Soyadı		Adı Soyadı		Adı Soyadı
İmza		İmza		İmza		İmza

Ek-11

İLAN İNDİRME TUTANAĞI

..... İli İlçesi Köyünde/Mahallesinde kiralaması gerçekleştirilmek üzere hazırlanan Kiralanacak Tarım Arazileri Listesi İl Tarım ve Orman Müdürlüğünün/...../..... tarih ve sayılı yazısı ekinde gönderilen ilan metni/...../..... tarihinden itibaren 7 gün süre ile ilan tahtasına asılmış olup,/...../..... tarihinde askıdan indirilmiştir.

İş bu tutanak mahallinde tarafımızdan tanzim ve imza edilmiştir. / /

İl/İlçe Müdürlüğü Yetkilileri			Muhtar – Aza		
Adı Soyadı		Adı Soyadı	Adı Soyadı		Adı Soyadı
İmza		İmza	İmza		İmza

Ek-12

TARIM ARAZİSİ KİRALAMA TALEP FORMU

..... VALİLİĞİNE

..... İl Tarım ve Orman Müdürlüğü

Kiralanan Tarım Arazileri Listesinde ilan edilen ve İli İlçesi Köyünde/Mahallesinde bulunanAda/Parsel numaralı tarım arazisini/arazilerini tarımsal üretim yapmak amacıyla kiralamak istiyorum.

Bu formda beyan ettiğim bilgilerin doğruluğunu, bu bilgilerin gerçeğe aykırı olduğunun anlaşılması halinde; tarafıma kiralama yapılmamasını, sözleşme yapılmış ise feshedilmesini ve herhangi bir talepte bulunmayacağımı taahhüt ediyorum.

Gereğini arz ederim.

Adı-Soyadı/Unvanı

Tarih/İmza/Kaşe

BAŞVURANIN

Adı-Soyadı/ Unvanı	
T.C. Kimlik No/ Vergi Kimlik No	
Telefon Numarası	
İkametgâh Adresi	
Kiralanan tarım arazisine sınırdaş parseli var mı?	Var <input type="checkbox"/> Yok <input type="checkbox"/>
Maliki Olduğu Toplam Arazi Yüzölçümü (m ²)	
Teklif Edilen Kira Bedeli (TL)	

Ek-13

KESİNLEŞEN KİRALAMA LİSTESİ

KİRALACININ		KİRALANAN PARSELİN											
No	Adı- Soyadı/ Şirket Unvanı	T.C. /Vergi No	İl	İlçe	Mahalle/Köy	Mevki	Ada No	Parsel No	Niteliği	Tapu Alanı (m ²)	Kiralanacak Alan (m ²)	Yetiştirilecek Ürün/Erün Grubu	Kira Bedeli (TL)
1													
2													
3													

5403 sayılı Toprak Koruma ve Arazi Kullanımı Kanunu ve İşlenmeyen Tarım Arazilerinin Tarımsal Amaçlı Kiraya Verilmesine İlişkin Yönetmelik uyarınca, mahallinde ilan edilen "Kiralanacak Tarım Arazileri Listesi" ne yapılan itiraz ve talepler değerlendirilmiş olup, iş bu listede yer alan tarım arazilerini kiralamaya hak kazananlara ait "Kesinleşen Kiralama Listesi", Arazi Kiralama Komisyonu tarafından hazırlanarak imza altına alınmıştır.

Adı-Soyadı (Üye)

Unvanı

Tarih

İmzası

Adı-Soyadı (Üye)

Unvanı

Tarih

İmzası

Adı-Soyadı (Üye)

Unvanı

Tarih

İmzası

Adı-Soyadı (Üye)

Unvanı

Tarih

İmzası

İl Müdürü

Onay

T.C.

..... VALİLİĞİ

..... İl Tarım ve Orman Müdürlüğü

Sayı :

... / ... /

Konu :

Sayın.....

5403 sayılı Toprak Koruma ve Arazi Kullanımı Kanunu kapsamında kiraya verilmek üzere ilan edilen İlçemiz..... Köyü/Mahallesinde bulunan Ada, Parsel numaralı,m² yüzölçümüne sahip tarım arazisi/arazileri için “İşlenmeyen Tarım Arazilerinin Tarımsal Amaçlı Kiraya Verilmesine İlişkin Yönetmelik” hükümlerine göre kiralama talebiniz uygun görülmüştür.

Bu tebligat tarihinden itibaren yedi gün içerisinde kira sözleşmesi düzenlenmesi gerektiğinden, kiralama sezonu için TL kira bedelinin, ekli listede yer alan arazi malikleri veya hak sahiplerinin banka hesaplarına, arazi maliklerine veya hak sahiplerine ulaşılamaması durumunda ise Bankası, no'lu hesap numarasına yatırıldığına dair dekontun ve sözleşmeden doğan giderlerin (vergi, resim, harçlar ve diğer giderler) karşılandığına dair belgelerin İl Müdürlüğümüze sunulması hususunda:

Bilgilerini ve gereğini rica ederim.

İl Müdürü

İmza

Ek :

1 - Arazi malikleri veya hak sahipleri bilgileri

ARAZİ KİRA SÖZLEŞMESİ

Kiralanan Tarım Arazisinin Nitelikleri

İli	İlçesi	Köyü/Mahallesi	Mevkii	Niteliği
Pafta No	Ada No	Parsel No	Tapu Alanı (m ²)	Kiralanan Alan (m ²)
Üzerindeki Yapı ve Sabit Tesis		Kullanma şekli	Sulama Durumu	
<input type="checkbox"/> Var	<input type="checkbox"/> Yok		<input type="checkbox"/> Sulu	<input type="checkbox"/> Kuru
Kira Süresi (Kiralama Sezonu)	Sözleşme Başlangıç Tarihi	Sözleşme Bitiş Tarihi	Kira Bedeli (TL)	
/...../...../...../.....		

TARAFLAR

Kiraçı Bilgileri

T.C. /Vergi Kimlik No	
Adı Soyadı	
Baba Adı	
İkametgâh Adresi	
İmzası	

Kıraya Veren Bilgileri

Adı Soyadı	
Unvanı İl Müdürü
İmza/Mühür	

GENEL HÜKÜMLER:

Madde 1- Kira süresi, sözleşmenin imzalandığı tarih itibariyle başlayıp sözleşme bitiş tarihinde sona eren süreyi kapsar.

Madde 2- Kiraçı, sözleşme imzalama aşamasında kira bedelini ve sözleşmeden doğan giderleri (vergi, resim, harçlar ve diğer giderler) ödediğine dair belgeyi Arazi Kiralama Komisyonuna sunar.

Madde 3- Kiraçı belirttiği adresin ikametgâh adresi olduğunu ve her türlü tebligatın bu adrese yapılmasını kabul eder. Adres değişikliğinin kiraçı tarafından bildirilmemesi halinde, gösterilen adrese yapılan tebligat geçerlidir.

Madde 4- Bu sözleşme, kiralanan arazide mevcut olan tesis ve yapıları kapsamaz.

KİRACININ SORUMLULUKLARI:

Madde 5- Kiracı 5403 sayılı Toprak Koruma ve Arazi Kullanımı Kanunu ve İşlenmeyen Tarım Arazilerinin Tarımsal Amaçlı Kiraya Verilmesine İlişkin Yönetmeliğe uygun hareket etme, kiraladığı araziye bizzat işleme ve kira bedelini zamanında ödemeye yükümlüdür.

Madde 6- Kiracı, tarım arazisini hiçbir suretle tamamen veya kısmen başkasına kiralayamayacağı gibi, ortağa da veremez.

Madde 7- Kiracı, kiralama sezonu boyunca kiraladığı tarım arazisi üzerinde, belirtilen ürün/ürün gruplarını üretmekle, genel tarımsal üretim tekniklerine riayet etmekle, toprağın yapısını bozacak uygulamalardan kaçınmakla, arazi üzerindeki çok yıllık bitkiler ve varsa sabit yapı ve tesisleri korumakla yükümlüdür.

Madde 8- Kiralanan tarım arazisi üzerinde hiçbir şekilde sabit yapı ve tesis inşa edilemez. Ancak kiracı tarafından talep edilmesi halinde üretim için zorunlu olan; kiralama amacına matuf takılıp sökülebilir malzemelerle geçici nitelikte tesis, depo ve benzeri yapılar, İl müdürlüğünün uygun görüşü ve izni ile yapılabilir. Bu şekilde izin verilen yapılar, sözleşme bitiminde kiracı tarafından kaldırılır ve tahliye edilir.

Madde 9- Kiracı, Kanun, Yönetmelik ve bu sözleşme hükümlerine uygun hareket edip etmediğinin takibi amacıyla İl Tarım ve Orman Müdürlüğüne yapılacak denetimleri kabul eder.

Madde 10- Kiracının, tarım arazisini 5403 sayılı Toprak Koruma ve Arazi Kullanımı Kanunu, İşlenmeyen Tarım Arazilerinin Tarımsal Amaçlı Kiraya Verilmesine İlişkin Yönetmelik ve kira sözleşmesine aykırı kullanımı durumunda arazi maliklerinin haklarının saklı kalması kaydıyla takip eden yılda Yönetmelik kapsamında yapılacak kiralamalara teklif veremez.

KİRAYA VERENİN SORUMLULUKLARI:

Madde 11- Kiraya veren, kiracının toprak üzerindeki tarımsal üretimle ilgili çalışmalarını önleyici, zorlaştırıcı veya sözleşme süresince kiracıyı sözleşmeyi feshe zorlayıcı fiillerde bulunmaz.

FESİH HAKKI

Madde 12- Kiraya veren;

- Kiracı, toprağın verimli şekilde işletilmesini tehlikeye sokmuş ise veya kiracının ihmali sonucunda topraktan faydalanma imkânı önemli derecede azalmış ise,
- Kiracı, arazinin tamamını veya bir bölümünü başkasına kiraya veya ortağa vermiş ise,
- Kiracı, arazinin Devlet tarafından sulanır hale getirilmesi için yapılacak çalışmalar ile tarımsal altyapı çalışmalarını engeller ise, süre bitiminden önce fesih hakkına sahiptir.

Madde 13- Kiracı, uzun süreli hastalık, askerlik, hükümlülük hali veya başkaca mücbir sebep veya doğal afetler gibi zorunlu nedenlerin varlığı halinde, köy ihtiyar kurulundan tasdikli bir dilekçe ile bildirilmesi şartı ile sözleşmeyi, bildirme tarihinden itibaren bir ay sonra olmak üzere süre bitiminden önce feshedebilir.

Madde 14- Sözleşme;

- Sözleşme süresi içinde kiracının ölümü üzerine, işletmede kendisi ile birlikte çalışan eşinin veya reşit çocuklarının veya yasal mirasçılarının üç ay içinde sözleşmenin devamını talep etmemiş olmaları halinde,
- Kiralanan arazinin kamulaştırılmasına karar verilmesi halinde,
- Sözleşme süresi içinde toprağın el değiştirmesi veya sahibinin ölümü halinde, toprağın yeni sahibi, toprağı kendi işletmek istiyor ise keyfiyeti alım tarihinden itibaren bir ay içinde kiracıya bildirdiği takdirde, takip eden hasat sonunda kendiliğinden sona erer.

Madde 15- Kiracı, sözleşme hangi sebeple son bulursa bulsun, araziye bir mahkeme hükmüne ihtiyac kalmaksızın derhal tahliye etmeyi taahhüt eder.

Madde 16- Kira süresi sona ermeden kira sözleşmesinin feshi durumunda, kiralama süresi varsa mevcut ürün/ürünlerin hasadı itibariyle sonlandırılır.

Madde 17-Taraflar hazırlanan bu sözleşmede kendine düşen hak, ödev ve sorumluluklara uygun hareket etmeyi taahhüt ederler.

Madde 18- Kiraya verilecek tarım arazisi, il/ilçe müdürlüğünce sözleşme tarihinden itibaren beş gün içinde üzerindeki muhdesat ve müştemilat bilgilerini içeren krokinin de yer aldığı mahallinde tanzim edilecek tutanakla kiracıya teslim edilir.

Madde 19- Taraflar imzaladıkları kira sözleşmesinden doğan uyuşmazlıkların çözümlenmesinde, arazinin bulunduğu yer mahkemelerinin yetkili olduğunu kabul eder.

Yukarıda özellikleri yazılı tarım arazilerinin .../.../20... tarihinden .../.../20... tarihine kadar, 5403 sayılı Toprak Koruma ve Arazi Kullanımı Kanunu ve İşlenmeyen Tarım Arazilerinin Tarımsal Amaçlı Kiraya Verilmesine İlişkin Yönetmelik kapsamında tarımsal üretimde bulunmak üzere kiralandığına dair iş bu sözleşme taraflarca kabul edilerek imzalanmıştır.

KİRAYA VEREN

Adı Soyadı

Tarih-İmza

...../...../.....

KİRACI

Adı Soyadı

Tarih-İmza

...../...../.....

Ek-16

ARAZİ TESLİM TUTANAĞI

İl :
İlçe :
Köy/Mahalle :
Mevki :
Ada No :
Parsel No :
Sözleşme Başlangıç Tarihi :
Sözleşme Bitiş Tarihi :

Aşağıda imzaları bulunanİl/İlçe Tarım ve Orman Müdürlüğü personeli ve Kiracı ile yer teslimi için araziye gidildi ve arazi gezildi.

Arazide sözleşme ve eklerine göre tarım yapılmasına mani ve sakıncalı bir durumun olmadığı tespit edildi. Tarımsal üretimin başlaması için yukarıda bilgileri verilen, ekli krokide muhdesat ve müstemilat bilgilerini de gösteren arazi sorunsuz olarak kiracıya teslim edildi.

Kiracıya gösterilmiş olan tarım arazisinin kiralamaya uygun olduğunu kanıtlayan iş bu tutanak 1(bir) sayfa ve 2 (iki) nüsha olarak .../.../... tarihinde ihtilafsız bir şekilde düzenlenip karşılıklı imza altına alınmıştır. .../.../...

TESLİM EDEN

İl/İlçe Tarım ve Orman Müdürlüğü Personeli

TESLİM ALAN

Kiracı

Tarım ve Orman Bakanlığından:**SU KURULLARININ GÖREVLERİ İLE ÇALIŞMA
USUL VE ESASLARI HAKKINDA YÖNETMELİK****BİRİNCİ BÖLÜM
Başlangıç Hükümleri****Amaç ve kapsam**

MADDE 1- (1) Bu Yönetmeliğin amacı ve kapsamı, Ulusal Su Kurulu, havza su kurulları ve il su kurullarının kuruluşuna ilişkin hususlar ile bu su kurullarının görevleri ile çalışma usul ve esaslarını düzenlemektir.

Dayanak

MADDE 2- (1) Bu Yönetmelik, 1 sayılı Cumhurbaşkanlığı Teşkilatı Hakkında Cumhurbaşkanlığı Kararnamesinin 435/A maddesine dayanılarak hazırlanmıştır.

Tanımlar

MADDE 3- (1) Bu Yönetmelikte geçen;

- a) Bakanlık: Tarım ve Orman Bakanlığını,
- b) Havza: Nehir havzalarında suyun ayırım çizgisinden denize aktığı noktaya, kapalı havzalarda ise suyun toplandığı nihai noktaya göre suyun toplanma alanını,
- c) Havza koruma eylem planı: Su kaynaklarının korunması, kirliliğinin önlenmesi ile kalitesinin iyileştirilmesi ve verimli kullanılmasının sağlanması amacıyla hazırlanan planı,
- ç) Havza ölçekli yönetim planları: Havza koruma eylem, havza su tahsis, havza yönetim, taşkın yönetim, kuraklık yönetim gibi havza ölçeğinde suyla alakalı bütün planları,
- d) Havza su tahsis planı: Bir veya birden çok havzadaki su kaynaklarının içme ve kullanma, çevresel su ihtiyacı, zirai sulama, enerji, sanayi, ticaret, turizm, taşıma, ulaşım, rekreasyon, projeye dayalı su ürünleri yetiştiriciliği, su ürünleri avcılığı ve diğer ihtiyaçlara uygun olarak dağıtımına ilişkin planı,
- e) Havza yönetim planı: Havzadaki su kaynaklarının ve canlı hayatının korunmasını, geliştirilmesini ve bozulmamasını sağlamak üzere, su kaynakları için sürdürülebilir bir koruma-kullanma dengesi gözetilerek katılımcı bir yaklaşımla havzanın tamamını esas alarak hazırlanan planı,
- f) İçme ve kullanma suyu havza koruma planı: İçme ve kullanma suyu temin edilen veya edilmesi planlanan yerüstü veya yeraltı suyu havzalarının korunması, kirlenmesinin önlenmesi, kirlenmiş ise iyileştirilmesi ve sürdürülebilir kullanımının sağlanması amacıyla yapılan ve o havzaya özel hükümleri tanımlayan planı,
- g) İçme ve kullanma suyu güvenliği planı: İçme ve kullanma maksatlı suların temin noktasından veya kaynağından nihai tüketim noktasına kadar hem miktar hem de kalite açısından kesintisiz ve sürekli olarak tedariki için risk temelli yaklaşımla alınan her türlü tedbir ve bu tedbirler için atılacak adımları içeren planı,
- ğ) Kuraklık yönetim planı: Muhtemel kuraklık risklerinin olumsuz etkilerinin azaltılmasına ve kuraklık problemlerinin çözümüne yönelik olarak kuraklık öncesinde, esnasında ve sonrasında alınacak tedbirleri içeren yönetim planını,
- h) Su verimliliği il planı: İl sınırları dahilinde sorumluluğu bulunan kamu kurumları ile tüzel kişiler tarafından uygulanacak su verimliliği sisteminin esaslarını, kentsel, endüstriyel ve tarımsal su verimliliği planlarını içeren Bakanlıkça formatı belirlenen planı,

ı) Taşkın yönetim planı: Taşkın tehlike haritalarına ve taşkın risk haritalarına dayanarak, taşkın riski altındaki alanlarda riskin yönetilmesi için taşkından önce, taşkın sırasında ve taşkından sonra alınması gereken tedbirleri içeren yönetim planını,

ı) Ulusal su planı: Ülke su kaynaklarının ekolojik, teknik, ekonomik ve sosyal ihtiyaçlara en uygun şekilde yönetilmesini sağlayacak ulusal su politikasının ana unsurlarını ihtiva eden planı,

ifade eder.

İKİNCİ BÖLÜM

Ulusal Su Kurulu Üyeleri, Görevleri, Çalışma Usul ve Esasları

Ulusal Su Kurulu üyeleri

MADDE 4- (1) Su kaynaklarının etkin yönetimi ve verimli kullanımının temini için üst düzeyde koordinasyon ve işbirliğini sağlamak üzere, 1 sayılı Cumhurbaşkanlığı Kararnamesinin 435/A maddesi uyarınca Bakanlık bünyesinde Ulusal Su Kurulu kurulur. Ulusal Su Kurulu; Tarım ve Orman Bakanı başkanlığında, Tarım ve Orman Bakan Yardımcısı, Çevre, Şehircilik ve İklim Değişikliği Bakan Yardımcısı, Dışişleri Bakan Yardımcısı, Enerji ve Tabii Kaynaklar Bakan Yardımcısı, Hazine ve Maliye Bakan Yardımcısı, İçişleri Bakan Yardımcısı, Kültür ve Turizm Bakan Yardımcısı, Millî Eğitim Bakan Yardımcısı, Sağlık Bakan Yardımcısı, Sanayi ve Teknoloji Bakan Yardımcısı, Ulaştırma ve Altyapı Bakan Yardımcısı ile Strateji ve Bütçe Başkanı, Türkiye Bilimsel ve Teknolojik Araştırma Kurumu Başkanı, Türkiye İstatistik Kurumu Başkanı, Türkiye Odalar ve Borsalar Birliği Başkanı ve Türkiye Belediyeler Birliği Başkanından oluşur.

Ulusal Su Kurulunun görev ve yetkileri ile çalışma usul ve esasları

MADDE 5- (1) Ulusal Su Kurulunun görev ve yetkileri şunlardır:

a) Kentlerde ve kırsalda su-gıda-enerji-ekosistem ilişkisini temel alan su arzına ilişkin kısa ve uzun vadeli plan, politika ve stratejileri oluşturmak.

b) Su kaynaklarının sürdürülebilir yönetimine ilişkin alınacak tedbirlere ve uygulanacak politikalara yönelik önerilerde bulunmak.

c) Su kaynaklarının kalitesinin ve miktarının korunmasına ilişkin planların uygulanmasında karşılaşılan sorunların çözümüne yönelik kararlar almak.

ç) Su kaynaklarının korunması ve iyileştirilmesine ilişkin planlarda belirlenen tedbirlerin önceliklendirilmesi ve uygulanması için kamu kaynaklarının etkin ve verimli kullanılmasına yönelik kararlar almak.

d) Su tahsisinde arz ve talep dengesini sağlamaya ve sektörel su paylaşımına yönelik kararlar almak.

e) Su konusundaki arz ve talepleri değerlendirmek ve karara bağlamak.

f) Ulusal su planı, havza ölçekli yönetim planları, su verimliliği il planları ile içme ve kullanma suyu güvenliği planlarını karara bağlamak.

(2) Ulusal Su Kurulunun çalışma usul ve esasları şunlardır:

a) Kurul yılda en az iki kez, Başkan ve en az 12 üyenin katılımı ile toplanır ve üye tam sayısının salt çoğunluğu ile karar alır. Alınan kararlardan ulusal, havza ve il ölçekli olanlar ile Kurul tarafından mahiyetine göre Cumhurbaşkanlığı onayına sunulması kararlaştırılanlar Cumhurbaşkanlığı onayı ile yürürlüğe girer.

b) Kurul, gerekli gördüğünde diğer bakanlıklar, kamu kurum ve kuruluşları, üniversiteler, sivil toplum kuruluşları ile sektör temsilcilerini toplantılara davet edebilir. Kurul tarafından konu bazında alt kurullar ve çalışma grupları oluşturulabilir.

c) Kurulun sekreteryaya hizmetleri, alınan kararların uygulanmasının takibi ve koordinasyonu Su Yönetimi Genel Müdürlüğü tarafından yürütülür.

(3) Kurulda görüşülmesi istenen konulara ilişkin arz ve talepler her yıl Şubat ve Eylül aylarında Bakanlığa gönderilir. Bu hususlar Bakanlık tarafından değerlendirilerek Kurula sunulur.

ÜÇÜNCÜ BÖLÜM

Havza Su Kurulları ve İl Su Kurullarının Kuruluşu, Görevleri, Çalışma Usul ve Esasları

Havza su kurullarının kuruluşu ve üyeleri

MADDE 6- (1) Havza ölçekli yönetim planları, su verimliliği il planları ile içme ve kullanma suyu güvenliği planlarının hazırlanmasına katkıda bulunmak, su kaynaklarının korunması ve etkin yönetimine yönelik uygulamaların izlenmesi ve değerlendirilmesiyle ilgili çalışmaları yürütmek üzere, 1 sayılı Cumhurbaşkanlığı Kararnamesinin 435/A maddesi uyarınca Ek-1’de belirtilen her havza için ayrı bir havza su kurulu kurulur.

(2) Havza su kurulları, Ek-1’de belirtilen koordinatör vali başkanlığında, havzada yer alan diğer illerin valileri; büyükşehirlerin büyükşehir belediye başkanları ile su ve kanalizasyon idaresi genel müdürleri; büyükşehir olmayan illerin il belediye başkanları, il özel idaresi genel sekreterleri; Su Yönetimi Genel Müdürlüğü temsilcisi; sınır aşan havzalarda Dışişleri Bakanlığı temsilcisi ile Türkiye Su Enstitüsü temsilcisi; koordinatör ilden sorumlu Devlet Su İşleri Bölge Müdürü, havzada yer alan diğer Devlet Su İşleri Bölge Müdürlüklerinin temsilcileri ile illerin Bakanlık İl Müdürleri, Çevre, Şehircilik ve İklim Değişikliği İl Müdürleri, Sanayi ve Teknoloji İl Müdürleri, İl Kültür ve Turizm Müdürleri, koordinatör ilin bağlı olduğu Meteoroloji Genel Müdürlüğü Bölge Müdürlüğü temsilcisi, İller Bankası Anonim Şirketi temsilcisi ile kurul başkanı tarafından belirlenen organize sanayi bölgeleri, üniversiteler, sivil toplum kuruluşları, sulama birlikleri ve sulama kooperatiflerinin birer temsilcisinden oluşur.

(3) Havza su kurulu başkanı ihtiyaç duyulması halinde, gündem konularına göre ilgili kurum ve kuruluşların merkez ve/veya taşra temsilcilerini, sektör temsilcilerini, meslek odaları ve sivil toplum kuruluşlarının birer temsilcisini ve konuyla ilgili uzmanları oy hakkı olmaksızın kurul toplantılarına davet edebilir.

(4) Ek-1’deki listede yer almadığı halde havza su kurulunca havzadaki su miktarı ve kalitesi üzerinde önemli bir baskı unsuru olduğu belirlenen diğer illerdeki ilgili kurum ve kuruluşlar da havza su kurulunun kararı ile kurula dâhil edilebilir. Ek-1’deki listede yer aldığı halde havza su kurulunca havzadaki su miktarı ve kalitesi üzerinde önemli bir baskı unsuru olmadığı belirlenen iller veya illerdeki üye kurum ve kuruluşlar ise havza su kurulunun kararı ile kuruldan çıkarılabilir.

Havza su kurullarının görevleri ile çalışma usul ve esasları

MADDE 7- (1) Havza su kurullarının görevleri şunlardır:

a) Görev alanına giren havza için Bakanlıkça hazırlanacak olan havza ölçekli yönetim planları ile ilgili çalışmalara katkıda bulunmak, plan uygulamalarını takip etmek, değerlendirmek.

b) Havza ölçekli yönetim planlarının hazırlanması, gözden geçirilmesi ve güncellenmesi sürecinde halkın bilgiye erişimini, görüşlerinin alınmasını ve aktif katılımını sağlamak.

c) İçme ve kullanma suyu kaynaklarının korunmasına yönelik çalışmaların takibini yapmak ve hazırlanan içme ve kullanma suyu havzası koruma planlarının uygulanmasını sağlamak.

ç) Su verimliliği il planları ile içme ve kullanma suyu güvenliği planlarını değerlendirilmek.

d) Havza ölçekli yönetim planları, içme ve kullanma suyu havzası koruma planları, su verimliliği il planları ile içme ve kullanma suyu güvenliği planlarının uygulanması başta olmak üzere su kaynaklarının korunması, geliştirilmesi ve sürdürülebilir yönetimine ilişkin hususları takip etmek; gelişmeleri Su Yönetimi Genel Müdürlüğüne raporlamak.

e) Ulusal Su Kurulunca havza için alınan kararların uygulamalarını takip etmek, havza ölçeğindeki su yönetimi ile ilgili sorunların çözümüne yönelik çalışmalar yapmak, çözülemeyen problemleri Ulusal Su Kurulu sekreteriyasına bildirmek.

f) Havzadaki il su kurullarından iletilen havza sınırı içerisinde yer alan ve su yönetimine ilişkin çözüme kavuşmayan problemleri değerlendirmek ve Ulusal Su Kurulu sekreteriyasına bildirmek.

g) İl su kurulları ve ilgili kurum veya kuruluşların yaptığı çalışmaları değerlendirerek Ulusal Su Kuruluna raporlamak.

ğ) Kurulca alınan kararları ilgili kurum ve kuruluşlara bildirmek.

(2) Havza su kurullarının çalışma usul ve esasları şunlardır:

a) Havza su kurulları yılda en az bir defa toplanır. Kurullar, toplantı tarihini Su Yönetimi Genel Müdürlüğünün hazırladığı yıllık toplantı planına uygun olarak belirler ve toplantı gündemi ile birlikte Su Yönetimi Genel Müdürlüğüne bildirir.

b) Kurullar üye tam sayısının salt çoğunluğu ile toplanır ve toplantıya katılan üyelerin salt çoğunluğu ile karar verir. Oyların eşitliği halinde kurul başkanının kullandığı oy yönünde çoğunluk sağlanmış sayılır.

c) Havza su kurulları, toplantı raporunu Ek-2’de yer alan başlıkları içerecek şekilde toplantının gerçekleştirildiği tarihten itibaren en geç 15 gün içerisinde Su Yönetimi Genel Müdürlüğüne sunar.

ç) Havza su kurullarının sekreterya hizmetleri, koordinatör valilikteki Bakanlık İl Müdürlüğü tarafından yapılır.

d) Sekreterya tarafından kurul üyeleri ile yapılan yazışmalarda Ek-4’te yer alan yazışma şablonu kullanılır.

e) Havza su kurulları, görev tanımına giren konularda çalışmak üzere havzada alt komisyonlar ve çalışma grupları kurulmasına karar verebilir. Kurulacak alt komisyon ve çalışma gruplarında, kurul üyesi olmayan kurum ve kuruluşlar ile konuyla ilgili uzmanlar yer alabilir.

İl su kurullarının kuruluşu ve üyeleri

MADDE 8- (1) 1 sayılı Cumhurbaşkanlığı Kararnamesinin 435/A maddesinde öngörülen görevleri yerine getirmek üzere her il için ayrı bir il su kurulu kurulur.

(2) İl su kurulları, ilin valisi başkanlığında, büyükşehirlerde büyükşehir belediye başkanı, su ve kanalizasyon idaresi genel müdürü, büyükşehir olmayan illerde il belediye başkanları, il özel idaresi genel sekreterleri, Devlet Su İşleri Bölge Müdürlüğünün bulunduğu illerde Devlet Su İşleri Bölge Müdürü, Meteoroloji Genel Müdürlüğü, Karayolları Genel Müdürlüğü, Kalkınma Ajansı ve İller Bankası Anonim Şirketinin ildeki en üst düzey temsilcileri; Bakanlık İl Müdürü, Çevre, Şehircilik ve İklim Değişikliği İl Müdürü, Sanayi ve Teknoloji İl Müdürü, İl Kültür ve Turizm Müdürü, İl Sağlık Müdürü, İl Afet ve Acil Durum Müdürü ile kurul başkanı tarafından belirlenen organize sanayi bölgeleri, üniversiteler, sivil toplum kuruluşları, sulama birlikleri ve sulama kooperatiflerinin birer temsilcisinden oluşur.

(3) İl su kurulu başkanı ihtiyaç duyulması halinde, gündem konularına göre ilgili kurum ve kuruluşların merkez ve/veya taşra temsilcilerini, sektör temsilcilerini, meslek odaları ve sivil toplum kuruluşlarının birer temsilcisini ve konuyla ilgili uzmanları oy hakkı olmaksızın kurul toplantılarına davet edebilir.

İl su kurullarının görevleri ile çalışma usul ve esasları**MADDE 9-** (1) İl su kurullarının görevleri şunlardır:

a) Havza ölçekli yönetim planları, içme ve kullanma suyu havzası koruma planları, su verimliliği il planları ile içme ve kullanma suyu güvenliği planları için gerekli katkıları sağlamak.

b) Su verimliliği il planlarını, içme ve kullanma suyu havzası koruma planları ve içme ve kullanma suyu güvenliği planlarını değerlendirerek görüşlerini havza su kuruluna sunmak.

c) İl sınırları içerisinde oluşan ve oluşabilecek taşkın ve sel olaylarında can ve mal kaybının en aza indirilmesi için ilgili mevzuat çerçevesinde ilgili kurum ve kuruluşların belirlediği tedbirlerin uygulanmasındaki sorunları değerlendirmek ve çözüme kavuşturmak için münhasıran toplanmak, çözülemeyen problemleri havza su kuruluna bildirmek.

ç) Havzada bulunan tek veya çok maksatlı depolama tesislerinin maksatlarına uygun biçimde, havza bütünündeki su taleplerini en uygun düzeyde karşılayan ve Devlet Su İşleri Genel Müdürlüğü tarafından hazırlanan yıllık işletme programlarının uygulanmasını sağlamak.

d) Ulusal Su Kurulu ve havza su kurullarınca il için alınan kararların ve havza ölçekli yönetim planları, içme ve kullanma suyu havzası koruma planları, su verimliliği il planları ile içme ve kullanma suyu güvenliği planlarının uygulanmasını takip etmek.

e) Su kaynaklarının korunması, geliştirilmesi ve sürdürülebilir yönetimine ilişkin hususları takip etmek, gelişmeleri ve çözülemeyen problemleri havza su kuruluna sunmak.

(2) İl su kurullarının çalışma usul ve esasları şunlardır:

a) İl su kurulları yılda en az bir defa toplanır. Kurul, toplantı tarihini Su Yönetimi Genel Müdürlüğünün hazırladığı yıllık toplantı planına uygun olarak belirler ve toplantı gündemi ile birlikte Su Yönetimi Genel Müdürlüğüne bildirir.

b) Ek-1'deki listeye göre ilin birden fazla havza içinde bulunması halinde, aynı gün tüm havzaların konularını görüşmek üzere her havza için ayrı gündemler oluşturularak tek bir toplantı yapılabilir.

c) Kurullar üye tam sayısının salt çoğunluğu ile toplanır ve toplantıya katılanların salt çoğunluğu ile karar verir. Oyların eşitliği halinde kurul başkanının kullandığı oy yönünde çoğunluk sağlanmış sayılır.

ç) İl su kurulları, toplantı raporunu Ek-3'te yer alan başlıkları içerecek şekilde toplantının gerçekleştirildiği tarihten itibaren en geç 15 gün içerisinde bulunduğu havzanın havza su kurulu sekreteryasına sunar.

d) İl su kurullarının sekreteryası hizmetleri Bakanlık İl Müdürlüğü tarafından yapılır.

e) Sekreteryaya tarafından kurul üyeleri ve havza su kurulu ile yapılan yazışmalarda Ek-5'te yer alan yazışma şablonu kullanılır.

f) İl su kurulları, görev tanımına giren konularda çalışmak üzere ilde alt komisyonlar ve çalışma grupları kurulmasına karar verebilir. Kurulacak alt komisyon ve çalışma gruplarında, kurul üyesi olmayan kurum ve kuruluşlar ile konu ile ilgili uzmanlar da yer alabilir.

DÖRDÜNCÜ BÖLÜM**Son Hükümler****Yürürlük****MADDE 10-** (1) Bu Yönetmelik yayımı tarihinde yürürlüğe girer.**Yürütme****MADDE 11-** (1) Bu Yönetmelik hükümlerini Tarım ve Orman Bakanı yürütür.

Ek - 1 Koordinatör Valilikler

NO	HAVZA ADI	KOORDİNATÖR VALİLİK	HAVZADA BULUNAN DİĞER İLLER
1	MERİÇ-ERGENE	Tekirdağ	Edirne, Kırklareli
2	MARMARA	İstanbul	Kocaeli, Çanakkale, Bursa, Tekirdağ, Yalova, Balıkesir, Kırklareli
3	SUSURLUK	Bursa	Balıkesir, Kütahya, Bilecik, Çanakkale, Manisa, İzmir
4	KUZAY EGE	Balıkesir	Çanakkale, İzmir, Manisa
5	GEDİZ	Manisa	Uşak, İzmir, Kütahya
6	KÜÇÜK MENDERES	İzmir	Aydın, Manisa
7	BÜYÜK MENDERES	Aydın	Uşak, Afyonkarahisar, Denizli, Muğla, Burdur, Isparta, İzmir, Kütahya, Manisa
8	BATI AKDENİZ	Muğla	Antalya, Burdur, Denizli
9	ANTALYA	Antalya	Isparta, Burdur
10	BURDUR	Burdur	Isparta, Afyonkarahisar, Antalya, Denizli
11	AKARÇAY	Afyonkarahisar	Konya
12	SAKARYA	Sakarya	Bilecik, Bursa, Bolu, Kocaeli, Eskişehir Kütahya, Konya, Afyonkarahisar, Ankara
13	BATI KARADENİZ	Zonguldak	Bolu, Düzce, Karabük Bartın, Sinop, Çankırı, Sakarya, Kastamonu

NO	HAVZA ADI	KOORDİNATÖR VALİLİK	HAVZADA BULUNAN DİĞER İLLER
14	YEŞİLİRMAK	Amasya	Çorum, Samsun, Tokat, Yozgat, Sivas, Gümüşhane, Giresun, Erzincan, Ordu, Bayburt
15	KIZILİRMAK	Samsun	Ankara, Kırıkkale, Amasya, Sinop, Kastamonu, Çorum, Çankırı, Kayseri, Sivas, Yozgat, Nevşehir, Kırşehir, Aksaray
16	KONYA	Konya	Aksaray, Ankara, İsparta, Karaman, Nevşehir, Niğde, Mersin
17	DOĞU AKDENİZ	Mersin	Karaman, Konya, Antalya
18	SEYHAN	Adana	Kayseri, Niğde, Mersin, Sivas, Kahramanmaraş
19	ASI	Hatay	Kilis, Gaziantep
20	CEYHAN	Kahramanmaraş	Osmaniye, Adana, Sivas
21	Fırat-Dicle 1. Alt Havza	Elazığ	Gaziantep, Adıyaman, Malatya, Kahramanmaraş, Kilis, Erzurum, Ağrı, Bingöl, Tunceli, Erzincan, Muş, Sivas, Bitlis, Şanlıurfa
	Fırat-Dicle 2. Alt Havza	Diyarbakır	Mardin, Batman, Bitlis, Siirt, Van, Hakkâri, Şırnak
22	DOĞU KARADENİZ	Trabzon	Ordu, Rize, Giresun, Gümüşhane, Artvin, Sivas
23	ÇORUH	Artvin	Erzurum, Bayburt
24	ARAS	Kars	İğdır, Ağrı, Ardahan, Erzurum
25	VAN GÖLÜ	Van	Bitlis, Ağrı

Ek - 2 Havza Su Kurulu Raporlama Başlıkları

- 1- Havza Su Kurulu Toplantı Programı
- 2- Havza Su Kurulu Başkan ve üyeleri tarafından imzalanmış Havza Su Kurulu Toplantı Tutanağı
- 3- Havza Su Kurulu Toplantı Katılımcı Listesi
- 4- İl Su Kurulu Toplantı Tutanak
- 5- Havzadaki Su Yönetimi İle Alakalı Önemli Konular

Ek - 3 İl Su Kurulu Raporlama Başlıkları

- 1- İl Su Kurulu Toplantı Programı
- 2- İl Su Kurulu Başkan ve üyeleri tarafından imzalanmış İl Su Kurulu Toplantı Tutanağı
- 3- İl Su Kurulu Toplantı Katılımcı Listesi
- 4- İldeki Su Yönetimi İle Alakalı Önemli Konular

Ek - 4 Havza Su Kurulları Yazışma Şablonu

Valilik Logosu	T.C. VALİLİĞİ HAVZA SU KURULU
Sayı :	Konu :

Ek - 5 İli Su Kurulları Yazışma Şablonu

<p>Valilik Logosu</p>	<p>T.C. VALİLİĞİ İL SU KURULU</p>
<p>Sayı :</p>	
<p>Konu :</p>	

Ticaret Bakanlıđından:**ÜRÜN İHTİSAS BORSASININ KURULUŞ, FAALİYET, İŞLEYİŞ VE
DENETİM USUL VE ESASLARI HAKKINDA YÖNETMELİKTE
DEĞİŞİKLİK YAPILMASINA DAİR YÖNETMELİK**

MADDE 1- 10/8/2017 tarihli ve 30150 sayılı Resmî Gazete’de yayımlanan Ürün İhtisas Borsasının Kuruluş, Faaliyet, İşleyiş ve Denetim Usul ve Esasları Hakkında Yönetmeliğın 18 inci maddesinin üçüncü fıkrası aşığıdaki şekilde değıştirilmiştir.

“(3) Bilgi teknolojileri biriminde yönetici ve uzman statüsünde bulunan personel hariç, Borsanın diđer birimlerinde aynı statüde bulunan personelin, üniversitelerin en az dört yıllık lisans düzeyinde eğitim veren iktisadi ve idari bilimler, hukuk, mühendislik fakülteleri ile sermaye piyasaları veya bankacılık bölümlerinden mezun olması gerekir.”

MADDE 2- Aynı Yönetmeliğın 20 nci maddesine aşığıdaki fıkraya eklenmiştir.

“(2) Borsa, Borsa üyelerinin Borsaya verebilecekleri zararlar ile aidat, komisyon ve diđer yükümlülüklerinin süresinde yerine getirilmemesi halinde doğacak zararları karşılayabilmek amacıyla Borsa üyelerinden Türk Lirası, Türkiye Cumhuriyet Merkez Bankası tarafından serbestçe alım satımı yapılan yabancı paralar ya da banka teminat mektubu şeklinde üyelik teminatı alabilir. Yatırılacak teminatın miktarına, teminatların tahsiline, eksik kalan kısmının tamamlanmasına, kullanılmasına ve serbest bırakılmasına ilişkin usul ve esaslar ile Borsa üyeliğının herhangi bir nedenle sona ermesi halinde üyelik teminatının geri verilme zamanı ve şartları ile diđer hususlar Borsa yönergeleri ile düzenlenir.”

MADDE 3- Aynı Yönetmeliğın 21 inci maddesinin ikinci fıkrası aşığıdaki şekilde değıştirilmiştir.

“(2) Bu Yönetmeliğe ve ilgili mevzuata uygun olarak; Borsa bünyesindeki piyasalarda işlem yöntemi, emirler, emir türleri, emirlerin geçerlilik süresi, emirlerin borsaya iletilmesi, eşleştirilmesi, kaydedilmesi, fiyatların ilanı, vadeli işlem sözleşmelerinde aranacak şartlar ve vadeli işlem sözleşmelerinin alım satımları gibi hususlar ile işlemlere dair diđer usul ve esaslar Borsa yönergeleri ile düzenlenir.”

MADDE 4- Aynı Yönetmeliğın 23 üncü maddesi başlığı ile birlikte aşığıdaki şekilde değıştirilmiştir.

“Ödeme ve teslim esasları ile temerrüt

MADDE 23- (1) Ödeme ve teslimat sürecinin tamamlanması, temerrüt hali ve giderilmesine ilişkin esaslar Borsa yönergeleri ile düzenlenir. Alıcı taraf nakdi ödemekle, satıcı taraf elektronik ürün senedini teslimle yükümlüdür. Piyasada gerçekleşen işlemlerle ilgili olarak ortaya çıkan yükümlülüklerin Borsa tarafından belirlenen süre ve yöntemlerle Borsa üyeleri veya

Borsa üyelerinin takas ve saklama hizmeti aldığı kuruluşlar tarafından yerine getirilmesi suretiyle taraflar arasında nakit ve/veya varlıkların transferi sağlanır. Borsa, üyelerinin veya Borsa üyelerinin takas ve saklama hizmeti aldığı kuruluşların müşterilerine karşı olan yükümlülüklerinden ve yükümlülüklerini ihlal etmelerinden doğan zararlardan sorumlu değildir.

(2) Borsa işlemlerinden kaynaklanan teslim ve ödeme taahhütlerinin yerine getirilmesinin sağlanması için nakit ve teslim işlemlerini yürütmek, temerrüt halini ve bu halde alınacak önlemler ile uygulanacak yaptırımları ve takas risklerinin önlenmesi amacıyla alınacak teminatları belirlemek, teminat yükümlülüklerinin ifasına ilişkin işlemleri yürütmek ile kurulması halinde garanti fonunu yönetmek üzere Borsa bünyesinde bir takas merkezi oluşturulur veya takas hizmetleri konusunda faaliyet gösteren bir kuruluşla anlaşma yapılır.

(3) Borsa dışında bir kurumun takas merkezi olarak belirlenmesi durumunda, Borsa ile takas kuruluşu arasında her iki kurumun hak, yükümlülük, sorumluluk ve yetkilerinin belirleneceği bir sözleşme yapılır. Borsa tarafından takas merkezi olarak belirlenen kurumun vereceği hizmetlere ilişkin olarak alınacak ücret, komisyon, aidat ve benzeri yükümlülükler Borsanın görüşü üzerine Bakanlık izni ile yürürlüğe girer.

(4) Borsada gerçekleştirilen işlemlerde devir ile bedelin ödenmesi, alıcı ve satıcının diğer yükümlülüklerinin süresinde yerine getirilmesi veya temerrüt nedeniyle oluşacak zararın tazmini amaçlarıyla Borsa veya Borsaca takas merkezi olarak yetkilendirilen kuruluş tarafından, Borsa üyelerine, Borsa üyelerinin takas ve saklama hizmeti aldığı kuruluşlara veya alım satımda bulunanlara nakit, Devlet iç borçlanma senedi ve banka teminat mektubu cinsinden maktu veya oransal teminat yatırma veya bulundurma zorunluluğu getirilebilir. Bu fıkarda belirtilen teminatların türleri, miktarları, oranları, kullanım esasları, iadesi, değerlendirilmesi, nemalandırılması ve teminatlara ilişkin diğer hususlar Borsa yönergeleri ile düzenlenir. Bu fıkarda düzenlenen teminatlar tevdi amaçları dışında kullanılamaz, üçüncü kişilere devredilemez, kamu alacakları için olsa dahi haczedilemez, rehnedilemez, iflas masasına dahil edilemez ve üzerlerine ihtiyati tedbir konulamaz.”

MADDE 5- Aynı Yönetmeliğin 26 ncı maddesinin ikinci ve üçüncü fıkraları aşağıdaki şekilde değiştirilmiştir.

“(2) Borsa bünyesindeki piyasalarda Borsa veya takas merkezi olarak yetkilendirilen kuruluş tarafından alıcı karşısında satıcı, satıcı karşısında alıcı rolü üstlenilerek takasın tamamlanmasının taahhüt edildiği merkezi karşı taraf uygulaması yürütülebilir. Merkezi karşı taraf uygulamasına ilişkin usul ve esaslar Borsa yönergeleri ile düzenlenir.

(3) Borsada gerçekleştirilen işlemlerden doğan yükümlülüklerin Borsa üyesi veya Borsa üyesinin takas ve saklama hizmeti aldığı kuruluşlar tarafından yerine getirilmemesi durumunda veya temerrüt nedeniyle oluşan ve teminatlardan karşılanamayan zararlar, garanti fonundan karşılanır. Borsanın veya Borsa tarafından takas merkezi olarak yetkilendirilen kuruluşun takas işlemlerinde mali sorumluluğu, tesis edecekleri limitler dâhilinde ve alınacak teminatlar ile garanti fonu varlıklarıyla sınırlıdır.”

MADDE 6- Aynı Yönetmeliğin 29 uncu maddesi başlığı ile birlikte aşağıdaki şekilde değiştirilmiştir.

“Garanti fonu

MADDE 29- (1) Borsa tarafından; Borsa veya takas merkezi olarak yetkilendirilen kuruluş nezdinde Borsa üyelerinin, Borsa üyelerinin takas ve saklama hizmeti aldığı kuruluşların ve/veya takas merkezinin katılımı ile takas yükümlülüklerinin yerine getirilmemesi durumunda kullanılmak üzere işletilen piyasaların bir kısmı veya tamamı için ortak veya her bir piyasa için ayrı bir garanti fonu oluşturulabilir.

(2) Garanti fonuna 23 üncü maddenin dördüncü fıkrasında teminat olarak kabul edilebileceği belirtilen varlıklar arasından piyasalar itibarıyla belirlenecek miktar veya oranda katkı payı alınır. Borsa üyelerinin, Borsa üyelerinin takas ve saklama hizmeti aldığı kuruluşların garanti fonuna yatıracakları katkı payları işlemlerden kaynaklanan riskleri ile orantılı olarak belirlenir. Buna ilişkin usul ve esaslar Borsa yönergelerinde düzenlenir.

(3) Garanti fonunun oluşturulması, işletimi, fona katılım, katkı paylarının tahsili, nemalandırılması, kullanılması, fondan karşılanacak zararların limitleri, ödeme şartları, katkı paylarının tamamlanması ve iadesi ile fonla ilgili diğer hususlara ilişkin usul ve esaslar Borsa yönergeleri ile düzenlenir.

(4) Garanti fonundaki varlıklar, tevdi amaçları dışında kullanılamaz, üçüncü kişilere devredilemez, kamu alacakları için olsa dahi haczedilemez, rehnedilemez, iflas masasına dahil edilemez ve üzerlerine ihtiyati tedbir konulamaz.”

MADDE 7- Aynı Yönetmeliğin geçici 2 nci maddesi yürürlükten kaldırılmıştır.

MADDE 8- Bu Yönetmelik yayımı tarihinde yürürlüğe girer.

MADDE 9- Bu Yönetmelik hükümlerini Ticaret Bakanı yürütür.

TEBLİĞ

Tarım ve Orman Bakanlığından:

HAVZA YÖNETİMİ MERKEZ KURULU, HAVZA YÖNETİM HEYETLERİ VE İL SU YÖNETİMİ KOORDİNASYON KURULLARININ TEŞEKKÜLÜ, GÖREVLERİ, ÇALIŞMA USUL VE ESASLARINA DAİR TEBLİĞİN YÜRÜRLÜKTEN KALDIRILMASINA DAİR TEBLİĞ

MADDE 1- 18/1/2019 tarihli ve 30659 sayılı Resmî Gazete’de yayımlanan Havza Yönetimi Merkez Kurulu, Havza Yönetim Heyetleri ve İl Su Yönetimi Koordinasyon Kurullarının Teşekkülü, Görevleri, Çalışma Usul ve Esaslarına Dair Tebliğ yürürlükten kaldırılmıştır.

MADDE 2- Bu Tebliğ yayımı tarihinde yürürlüğe girer.

MADDE 3- Bu Tebliğ hükümlerini Tarım ve Orman Bakanı yürütür.

İLÂN BÖLÜMÜ

YARGI İLÂNLARI

Büyükçekmece 3. Asliye Ceza Mahkemesinden:

Dosya No: 2021/656 Esas, 2024/988 Karar

Büyükçekmece 3.Asliye Ceza Mahkemesinin 04.07.2024 tarih ve 2021/656 esas, K.2024/988 karar sayılı ilamı ile Mehmet ve Zehra oğlu, 05.09.1977 doğumlu sanık BURHAN BULUT hakkında resmi belgenin düzenlenmesinde yalan beyan suçundan TCK 206/1 maddesi gereğince hükmün açıklanmasının geri bırakılmasına karar verildiği, gerekçeli kararın sanığa tebliği mümkün olmadığından 7418 sayılı Kanunun 25 ve 28. maddesinde belirlenen hükümler çerçevesinde ilan tebliğine karar verilmiştir.

İlanın yayım tarihinden itibaren 15 gün sonra tebliğ olunmuş sayılarak 1412 sayılı CMUK'nun 310. maddesi gereğince takip edilen 1 hafta içerisinde usulen itiraz olunmadığı takdirde kararı tebellüğ etmiş sayılacağı tebliğ olunur.

7183

Büyükçekmece 3. Asliye Ceza Mahkemesinden:

Dosya No: 2023/745 Esas, 2024/351 Karar

Büyükçekmece 3.Asliye Ceza Mahkemesinin 01.03.2024 tarih ve 2023/745 esas, K.2024/351 karar sayılı ilamı ile Mehmet ve Ayşe oğlu, 10.07.1978 Devrek doğumlu sanık ABDULLAH ATAÇ hakkında sesli yazılı veya görüntülü bir ileti ile hakaret suçundan beraat kararı verildiği, gerekçeli karar ile katılanın istinaf dilekçesinin sanığa tebliği mümkün olmadığından 7418 sayılı Kanunun 25 ve 28. maddesinde belirlenen hükümler çerçevesinde ilan tebliğine karar verilmiştir.

İlanın yayım tarihinden itibaren 15 gün sonra tebliğ olunmuş sayılarak 1412 sayılı CMUK'nun 310. maddesi gereğince takip edilen 1 hafta içerisinde usulen itiraz olunmadığı takdirde kararı tebellüğ etmiş sayılacağı tebliğ olunur.

7308

ARTIRMA, EKSİLTME VE İHALE İLÂNLARI

2 KALEM TIBBÎ CİHAZ SATIN ALINACAKTIR

Devlet Malzeme Ofisi Genel Müdürlüğünden:

Tekirdağ Namık Kemal Üniversitesi Hastanesi ihtiyacı "2 Kalem Tıbbi Cihaz" Ofisimiz tip ticari şartnamesi ile ihtiyaç sahibi kurumca hazırlanan teknik şartnamesine uygun şekilde, ihale ek şartları listesinde belirtilen şartlar dâhilinde açık teklif usulü ile iç piyasadan satın alınacaktır.

Bu nedenle istekliler ilk tekliflerini yazılı olarak bildirecekler ve devamında sözlü olarak tekliflerini sürdüreceklendir.

1- İHALE EVRAKI BEDELLİDİR.

a) İstekliler, ihale dokümanlarını Genel Müdürlüğümüz IV No.lu Satınalma Daire Başkanlığında ücretsiz olarak inceleyebileceklerdir. Ayrıca malzeme listesi, sair ihale evrakı Ofisimizin www.dmo.gov.tr adresinin ihale ilanları bölümünde ilan edilmiş, çıktısı alınabilmekte olup, Başkanlığımızca ayrıca bir doküman verilmeyecektir. Ancak, ihaleye teklif verecek olan firmaların, malzeme listesinde belirtilen şartname bedelini Ofis veznesine veya İhale Ek Şartlarında belirtilen Ofis banka hesaplarından birine yatırmaları gerekmektedir.

b) Yatırılan paraya ait ödendi belgesinin dış zarfa konulması zorunludur.

2- Teklifler iç içe konulmuş iki zarf (dış zarf - iç zarf) halinde olacaktır. İÇ ZARFTA YALNIZCA TEKLİF EDİLEN FİYATIN YAZILI OLDUĞU TEKLİF MEKTUBU, dış zarfta ise iç zarfla birlikte ticari şartname ile ihale dokümanlarının aynen kabul edildiğini belirten yazı ve ticari şartnamenin 2. maddesinde yazılı belgeler ile ek şartlarda belirtilen belgeler bulunacaktır.

3- Teklifler, 02.09.2024 günü, en geç saat 12.00'ye kadar Genel Müdürlüğümüz IV No.lu Satınalma Daire Başkanlığında bulundurulacaktır. Geç gelen teklifler ile postadaki gecikmeler dikkate alınmayacaktır.

4- İhtiyaç duyulması halinde düzenlenecek Zeyilnameler Ofisimizin www.dmo.gov.tr adresinin ihale ilanları bölümünde yayımlanacaktır.

5- İhale konusu her bir kısmın tamamı için teklif vermek kaydıyla kısmi teklif verilebilecektir. Ayrıca teklif edilen ürünlerin marka, model ve menşei teklif mektuplarında belirtilecektir.

6- Söz konusu ihale, 4734 sayılı Kamu İhale Kanununun 3'üncü maddesinin (g) bendi gereğince istisna kapsamındadır.

1 KALEM TIBBİ CİHAZ ALIMI (1 ADET MODÜLER 3D EGZOSKOP SİSTEMİ) İHALE EDİLECEKTİR

Gaziantep Üniversitesi Bilimsel Araştırma Projeleri Yönetim Biriminden:

1 Kalem Tıbbi Cihaz Alımları (1 adet Modüler 3D Egzoskop Sistemi) işi 4734 sayılı Kamu İhale Kanununun 3.maddesi (f) bendi ile geçici 4 üncü maddesi hükümlerine dayanılarak hazırlanan 01/12/2003 tarihli 2003/6554 sayılı kararname eki esaslarınının 20 . maddesi (f) bendi uyarınca yerli ve yabancı isteklilerden tedarik edilmek üzere Pazarlık Usulü ile ihale edilecektir. İhaleye ilişkin ayrıntılı bilgiler aşağıda yer almaktadır:

İhale Kayıt Numarası : 2024/1047193

1- İdarenin

a) Adresi : Üniversite Bulvarı 27310 Şehitkamil/Gaziantep

b) Telefon ve Faks Numarası : (342)360 11 85- (342)360 17 01

c) Elektronik Posta Adresi : arsfon@gantep.edu.tr

ç) İhale Dokümanının Görülebileceği

İnternet Adresi (varsa) : <https://bapyb.gantep.edu.tr/>

2- İhale Konusu Malın

a) Niteliği, Türü ve Miktarı : 1 Kalem Tıbbi Cihaz Alımları

Modüler 3D Egzoskop Sistemi 1 Adet

b) Teslim [yeri/yerleri] : Gaziantep Üniversitesi KBB ABD Proje Yürütücüsünün göstereceği yere

c) Teslim [tarihi/tarihleri] : Sözleşme imzalanmasını müteakip 120 (Yüzyirmi) takvim gündür.

3- İhalenin

a) Yapılacağı Yer : Gaziantep Üniversitesi Bilimsel Araştırma Projeleri Yönetim Birimi Toplantı Salonu Şehitkamil/Gaziantep

b) Tarihi ve Saati : 10.09.2024 Perşembe gün saat:10:00

4- İhaleye katılabilme şartları ve istenilen belgeler ile yeterli değerlendirilmesinde uygulanacak kriterler:

4.1.İhaleye katılma şartları ve istenilen belgeler:

4.1.1.Yukarıda belirtilen internet adresinde yer alan birim teklif bedel İdari Şartnamesi madde 7.1' den görülebilir.

4.2.Ekonomik ve mali yeterliğe ilişkin belgeler ve bu belgelerin taşınması gereken kriterler:

4.2.1.Yukarıda belirtilen internet adresinde yer alan birim teklif bedel İdari Şartnamesi madde 7.4' den görülebilir

4.3.Mesleki ve teknik yeterliğe ilişkin belgeler ve bu belgelerin taşınması gereken kriterler:

4.3.1.Yukarıda belirtilen internet adresinde yer alan birim teklif bedel İdari Şartnamesi madde 7.5' den görülebilir.

4.4.Bu ihalede benzer iş olarak kabul edilecek işler:

4.4.1.Yukarıda belirtilen internet adresinde yer alan birim teklif bedel İdari Şartnamesi madde 7.6' dan görülebilir.

5- Ekonomik açıdan en avantajlı teklif sadece fiyat esasına göre belirlenecektir.

6- Bu İhale yerli ve yabancı tüm isteklilere açıktır.

7- İhale dokümanının görülmesi ve satın alınması:

7.1.İhale dokümanı, İdarenin <https://bapyb.gantep.edu.tr/> adresinde görülebilir ve 200 TL

Türk Lirası bedelini Üniversitemiz Strateji Geliştirme Dairesi Başkanlığının Halk Bankası Gaziantep Üniversite şubesi nezdindeki TR85 0001 2001 3380 0080 0000 01 nolu hesaba yatırabilirler..

7.2. İhaleye teklif verecek olanların ihale dokümanını satın almaları zorunludur.

8- Teklifler, ihale tarih ve saatine kadar Gaziantep Üniversitesi Bilimsel Araştırma Proje Yönetimi Birimi Üniversite Bulvarı 27310 Şehitkamil/GAZİANTEP/TÜRKİYE adresine elden teslim edilecektir.

9- İsteklilere tekliflerini, mal kalemi için teklif birim fiyatlar üzerinden vereceklerdir. İhale sonucu, üzerine ihale yapılan istekliyle her bir mal kalemi miktarı ile bu mal kalemleri için teklif edilen birim fiyatların çarpımı sonucu bulunan toplam bedel üzerinden birim fiyat sözleşme imzalanacaktır.

10- İstekliler teklif ettikleri bedelin %3'ünden az olmamak üzere kendi belirleyecekleri tutarda geçici teminat vereceklerdir.

11- Verilen tekliflerin geçerlilik süresi, ihale tarihinden itibaren 90 (Doksan) takvim günüdür.

12- Konsorsiyum olarak ihaleye teklif verilemez.

13- İhalemiz 4734 sayılı Kamu İhale Kanunu ve 4735 sayılı Kamu İhaleleri Sözleşme Kanunu hükümlerine tabi olmayıp, 01/12/2003 tarih ve 2003/6554 sayılı Kararname Eki Esaslarının Hükümlerine göre yapılacaktır.

6992/1-1

KARABÜK ARAÇ BAKIM DEPO MÜDÜRLÜĞÜNE 1 ADET 10 TONLUK GEZER KÖPRÜLÜ VİNÇ SATIN ALINACAKTIR

TCDD Taşımacılık A.Ş. Genel Müdürlüğü Ankara Bölge Müdürlüğünden:

İhale Kayıt No : 2024/1085165

1- İdarenin :

a) Adresi : TCDD Taşımacılık A.Ş. Genel Müdürlüğü Ankara Bölge Müdürlüğü Anadolu Bulvarı Gimat Kavşağı TMO Yanı Behiçbey Mevkii - Yenimahalle / ANKARA

b) Telefon ve Faks Numarası : 0312 211 25 07 - 0312 211 15 73

c) Elektronik Posta Adresi : ankarabolgeihale@gmail.com

2- İhale Konusu Malın Adı

ve Miktarı : Karabük Araç Bakım Depo Müdürlüğüne 1 Adet 10 Tonluk Gezer Köprülü Vinç Alımı

3- İhalenin Yapılacağı Yer : TCDD Taşımacılık A.Ş. Ankara Bölge Müdürlüğü Toplantı Salonu

4- Yukarıda belirtilen ihale Yerli ve Yabancı İsteklilerden teklif alınmak suretiyle Açık İhale Usulü ile ihaleye çıkarılmış olup, ihaleye katılabilmek için istenen belgeler ihale dokümanında belirtilmiştir.

5- Tekliflerin TCDD Taşımacılık A.Ş. Ankara Bölge Müdürlüğü İhale Komisyonuna 03/09/2024 günü saat 14:00'a kadar verilmiş veya gelmiş olması şarttır.

6- İhale dokümanı TCDD Taşımacılık A.Ş. Genel Müdürlüğü Ankara Bölge Müdürlüğü Satın Alma Komisyonu bürosunda veya TCDD Taşımacılık A.Ş. resmi web sitesi <http://www.tcddtasimacilik.gov.tr/> adresinde görülebilir. İhaleye teklif verecek olanların ihale dokümanını satın almaları zorunlu olup TCDD Taşımacılık A.Ş. Genel Müdürlüğü Ankara Bölge Müdürlüğü banka hesaplarına KDV Dahil 200,00 TL. yatırarak, ihale dokümanını TCDD Taşımacılık A.Ş. Genel Müdürlüğü Ankara Bölge Müdürlüğü Satın Alma Komisyonundan temin edilebilir.

7- Teklif edilen bedelin en az %3'ü oranında geçici teminat verilecektir.

8- Bu ihale, ceza ve ihalelerden yasaklama hükümleri hariç 4734 ve 4735 sayılı Yasalara tabi değildir.

7285/1-1

DÜZELTME (ZEYİLNAME)İLANI
DİJİTAL PARAMETRİK SABİT SENSÖR ÜNİTESİ İHALESİ

Türkiye Taşkömürü Kurumu Genel Müdürlüğünden:

İhale Adı	:Dijital Parametrik Sabit Sensör Ünitesi
Kurum	:Türkiye Taşkömürü Kurumu Genel Müdürlüğü
Telefon-Fax	:0 372 662 10 00 -0 372 662 10 20
İKN	:2024/910772
İhale Türü	:4734 sayılı Kamu İhale Kanunu 3 /g maddesi kapsamında Açık İhale Usulü
İhalenin Yeri	:TTK Satınalma Daire Başkanlığı Bülent Ecevit Cad.No:125 ZONGULDAK
Düzeltilmeye Konu Gazete	:18.07.2024 tarih 32605 sayılı Resmi Gazete
Yenilenen İhale Tarihi	:17.09.2024
Zeyilname Konusu	:İhale tarihi değişimi ve aşağıda ayrıntılı yer alan ihale dokümanı maddeleri düzeltilmiştir.

27/08/2024 tarihinde yapılacak olan 2445022 dosya no.lu Dijital Parametrik Sabit Sensör Ünitesi ihalesine ait idari ve teknik şartname maddeleri aşağıdaki şekilde,ihale tarihi de 17/09/2024 Salı Saat 15:00 olarak değiştirilmiştir.

Tekliflerin hazırlanmasında ihale tarihi ve aşağıda güncellenen şartname maddeleri dikkate alınması gerekmektedir.

TEKNİK ŞARTNAME 1. MADDESİ;

Mevcut hali

1. Kurumumuz Amasra, Armutçuk, Karadon ve Üzülmaz Taşkömürü İşletme Müesseseleri ihtiyacı olarak GRUP-I (metan) gazı ve nem ihtiva eden (baca, başyukarı, taban, lağım ve galerilerde) yeraltı kömür maden ocaklarında kullanılmak üzere teknik karakteristikleri verilen aynı anda dört (Basınç, Nem, Hava Hızı, Sıcaklık) veya daha fazla hava parametresini ölçebilen toplam 40 adet dijital parametrik sabit sensör ünitesi satın alınacaktır.

ZEYİLNAME İLE DEĞİŞTİRİLECEK HALI

1. Kurumumuz Amasra, Armutçuk, Karadon ve Üzülmaz Taşkömürü İşletme Müesseseleri ihtiyacı olarak GRUP-I (metan) gazı ve nem ihtiva eden (baca, başyukarı, taban, lağım ve galerilerde) yeraltı kömür maden ocaklarında kullanılmak üzere teknik karakteristikleri verilen aynı anda dört (Basınç, Nem, Hava Hızı, Sıcaklık) veya daha fazla hava parametresini ölçebilen toplam 55 adet dijital parametrik sabit sensör ünitesi satın alınacaktır.

TEKNİK ŞARTNAME 3.4. MADDESİ;

Mevcut Hali

3.4. Teklif edilecek tüm yeraltı üniteleri için; Grup-1 gazlı (metan) ortamlara uygunluğunu gösteren ATEX M1 ve ihale tarihi itibariyle geçerli;

-Avrupa Konseyince onaylanmış bir kuruluş tarafından tanzim edilmiş, 2014/34/AB ATEX Direktifi Modül B: AB Tip İncelemesi (94/9/AT için AT Tip İncelemesi),

-AB/AT Uygunluk Beyanı (EC/EU Declaration of Conformity) sertifikaları teklifle birlikte verilecektir.

-2014/34/AB ATEX Direktifi Modül EK-4 (Modül D) veya Ek-5 (Modül F) sertifikaları, ürün tesliminde verilecektir.

ZEYİLNAME İLE DEĞİŞTİRİLECEK HALİ

3.4.Teklif edilecek tüm yeraltı üniteleri için; Grup-1 gazlı (metan) ortamlara uygunluğunu gösteren ATEX M1 ve ihale tarihi itibariyle geçerli;

-Avrupa Konseyince onaylanmış bir kuruluş tarafından tanzim edilmiş, 2014/34/AB ATEX Direktifi Modül B: AB Tip İncelemesi (94/9/AT için AT Tip İncelemesi),

-AB/AT Uygunluk Beyanı (EC/EU Declaration of Conformity) sertifikaları teklifle birlikte veya malzeme tesliminde verecektir.

-2014/34/AB ATEX Direktifi Modül EK-4 (Modül D) veya Ek-5 (Modül F) sertifikaları, ürün tesliminde verilecektir.

Firmalar malzemeye ait ATEX sertifikalarını malzeme tesliminde sunacaksa teklifinde bunu belirtecektir.

İDARİ ŞARTNAME 7.4.3. MADDESİ;

Mevcut hali

7.4.3.Teklif edilecek tüm yeraltı üniteleri için; Grup-1 gazlı (metan) ortamlara uygunluğunu gösteren ATEX M1 ve ihale tarihi itibariyle geçerli;

-Avrupa Konseyince onaylanmış bir kuruluş tarafından tanzim edilmiş, 2014/34/AB ATEX Direktifi

Modül B: AB Tip İncelemesi (94/9/AT için AT Tip İncelemesi),

-AB/AT Uygunluk Beyanı (EC/EU Declaration of Conformity) sertifikaları teklifle birlikte verilecektir.

-2014/34/AB ATEX Direktifi Modül EK-4 (Modül D) veya Ek-5 (Modül F) sertifikaları, ürün tesliminde verilecektir.

ZEYİLNAME İLE DEĞİŞTİRİLECEK HALİ

7.4.3. Teklif edilecek tüm yeraltı üniteleri için; Grup-1 gazlı (metan) ortamlara uygunluğunu gösteren ATEX M1 ve ihale tarihi itibariyle geçerli;

-Avrupa Konseyince onaylanmış bir kuruluş tarafından tanzim edilmiş, 2014/34/AB ATEX Direktifi Modül B: AB Tip İncelemesi (94/9/AT için AT Tip İncelemesi),

-AB/AT Uygunluk Beyanı (EC/EU Declaration of Conformity) sertifikaları teklifle birlikte veya malzeme tesliminde verecektir.

-2014/34/AB ATEX Direktifi Modül EK-4 (Modül D) veya Ek-5 (Modül F) sertifikaları, ürün tesliminde verilecektir.

Firmalar malzemeye ait ATEX sertifikalarını malzeme tesliminde sunacaksa teklifinde bunu belirtecektir.

DÜKKAN VASIFLI GAYRİMENKULLER SATILACAKTIR**Afyonkarahisar Belediye Başkanlığından:**

01-) Mülkiyeti Belediyemize ait Ali Çetinkaya Mahallesi 797 ada 112 parselde, B blokta bulunan, aşağıda giriş, kat, bağımsız bölüm numarası, niteliği, arsa payı, muhammen bedelleri ve geçici ihale teminatları yazılı olan 2 adet asma katlı dükkân vasıflı gayrimenkul hali hazır şekliyle 2886 sayılı Devlet İhale Kanununun 35. Maddesinin (a) bendi gereğince kapalı teklif (kapalı zarf) usulü ile 04/09/2024 tarihinde, Karaman İş Merkezinde bulunan Belediye Hizmet Binası Meclis Salonunda Encümen huzurunda aşağıdaki belirtilen saat ve sıralar takip edilerek satılacaktır.

SIRA NO	BLOK ADI	GİRİŞ	KAT	BAĞ. BÖL. NO	NİTELİĞİ	ARSA PAYI	İHALE SAATI	MUHAMMEN BEDELİ - ₺	GEÇİCİ İHALE TEMİNATI ₺
1	B BLOK	F	ZEMİN	34	ASMA KATLI DÜKKÂN	318912/45564768	14:10	10.000.000,00-	300.000,00-
2	B BLOK	F	ZEMİN	35	ASMA KATLI DÜKKÂN	588768/45564768	14:20	15.800.000,00-	474.000,00-

İhale ile ilgili şartname her gün mesai saatleri içerisinde Karaman İş Merkezinde bulunan Belediye Hizmet Binası, Emlak ve İstimlak Müdürlüğünde görülebilir.

İhaleye katılacak istekliler istenilen belgeleri ve teklif mektubunu kapalı zarf içerisinde son müracaat günü olan 04/09/2024 tarihinde ihale saatine kadar Emlak ve İstimlak Müdürlüğüne vermeleri gerekmektedir.

Kapalı teklif (kapalı zarf) usulü ile satışa çıkan gayrimenkul 3065 Sayılı Katma Değer Vergisi Kanununun 17/p Maddesine göre K.D.V. den istisnadır. İhale ile ilgili ilan, vergi, resim ve harçları alıcısı tarafından peşin olarak Belediye veznesine yatırılacaktır.

Satış İhalesine Katılacak Olanlar;

İSTEKLİLERDEN İSTENECEK BELGELER (GERÇEK KİŞİ)

01-) Dilekçe, (Satışa çıkan gayrimenkulün yerini bildiğine ve gördüğüne dair.)

02-) Kanuni İkametgâh Belgesi, (İl Nüfus Müdürlüğünden veya e-Devlet üzerinden)

03-) İmza Sirküleri, (Noterden tasdikli)

04-) Nüfus Cüzdanı Örneği, (Muhtarlıktan, İl Nüfus Müdürlüğünden veya e-Devlet üzerinden)

05-) Ayrıca istekliler adına teklifte bulunanın vekâletnamesi ile vekâleten iştirak edenin Noterden onaylı İmza sirküsü.

06-) Geçici İhale Teminatı, (Teminat Mektubu verilmesi halinde limit içi ve süresiz olacak.)

07-) Şartname Bedeli Makbuzu (₺ 500,00-)

İSTEKLİLERDEN İSTENECEK BELGELER (TÜZEL KİŞİ)

01-) Dilekçe, (Satışa çıkan gayrimenkulün yerini bildiğine ve gördüğüne dair.)

02-) Ticaret ve Sanayi Odası Belgesi

03-) Ticaret Sicil Belgesi

04-) Şirketi temsil etme yetkisi ve yetkilinin Noterden imza sirküsü

05-) Ayrıca istekliler adına teklifte bulunanın vekâletnamesi ile vekâleten iştirak edenin Noterden onaylı İmza sirküsü.

06-) Geçici İhale Teminatı, (Teminat Mektubu verilmesi halinde limit içi ve süresiz olacak.)

07-) Şartname Bedeli Makbuzu (₺ 500,00-)

- İdare ihaleyi yapıp yapmamakta serbesttir.

- Posta ile gönderilecek tekliflerin ilanda belirtilen son başvuru saatine kadar Komisyon Başkanlığına ulaşması gerekmektedir. Postadaki gecikmeler dikkate alınmaz. Saat ayarında T.R.T. saat ayarı esastır.

İLAN OLUNUR.

KAT KARŞILIĞI İNŞAAT YAPTIRILACAKTIR**Ankara İli Elmadağ Belediye Başkanlığından:**

Ankara İli Elmadağ İlçesi Yenidoğan Mahallesi sınırları içerisinde Mülkiyeti Elmadağ Belediyesine ait olan imarın 210006 ada 1 parseli üzerine 2886 sayılı Devlet İhale Kanununun 35-a maddesine göre kapalı teklif usulü ile kat karşılığı konut inşaatı ihalesi yapılacaktır.

1- İdarenin:

Adı :Elmadağ Belediye Başkanlığı
Adresi :Yenice Mahallesi İnönü Caddesi No: 59 Elmadağ ANKARA
Telefon Numarası :0312 863 0650
Faks Numarası :0321 863 3660

2- İhale Konusu ve İhale Dokümanları:

a)Niteliği, türü ve miktarı: Mülkiyeti Elmadağ Belediyesine ait olan Ankara İli Elmadağ İlçesi Yenidoğan Mahallesi Mehmet Akif Ersoy Caddesi imarın 210006 ada 1 parseli üzerine emsal harici alanlarla beraber toplam 67.362 m² inşaat alanına sahip 10 blok 326 konut altyapı ve çevre düzenlemesinin kat karşılığı inşaat yapım ihalesi.

b) Elmadağ Belediyesi Mali Hizmetler Birimi'ne ödenecek 5.000,00 TL' (Beş Bin) lik makbuz karşılığı ihale şartnamesi ve diğer evrakları Elmadağ Belediyesi İmar ve Şehircilik Müdürlüğü'nden temin edebileceği gibi aynı Müdürlükte ücretsiz olarak da görülebilir.

c) İsteklilerin İhale zarflarını aşağıda ve şartnamesinde istenilen belgelerle birlikte sırasına uygun olarak hazırlayarak kapalı zarf içerisine koyarak hazırlayacakları tekliflerini 19.09.2024 Perşembe günü saat 14:00'a kadar Elmadağ Belediye Başkanlığı Yazı İşleri Müdürlüğü'ne teslim etmeleri gerekmektedir. Posta ile gönderilen teklifler kabul edilmeyecektir.

3- Tahmini Bedel, Geçici Teminat ve Kesin Teminat Bedelleri;

Bu işin keşif bedeli Çevre, Şehircilik ve İklim Değişikliği Bakanlığı'nın "2024 yılı Yapı Yaklaşık Maliyetleri Hakkındaki Tebliğ" esas alınarak altyapı ve çevre düzenlemesi işleri dahil (muhammen bedel) 1.205.846.261,66TL (bimilyarikiyüzbeşmilyonsekizyüzkırkaltıbinikiyüzaltmışbiriiraaltmışaltıkuruş) dır.

Geçici teminat tutarı:36.175.387,85.TL (otuzaltımilyonyüzyetmişbeşbinüçyüzseksenyedilirseksenbeşkuruş)

4- İhaleye Katılabilme Şartları ve İstenilen Belgeler;

İsteklilerin aşağıda sayılan belgeleri başvuru dosyalarında sunmaları gerekir:

a) Nüfus Cüzdanı fotokopisi,

b) Geçici Teminat Belgesi, (Yukarıdaki belirtilen taşınmazın ihalesi yapılacak iş için muhammen bedel belirtilmiştir. İhaleye girecek gerçek veya tüzel kişilerin, ihalesine katılmak istedikleri işle ilgili yukarıda belirtilen Muhammen bedel üzerinden, %3 Geçici Teminat vermeleri gerekmektedir. Teminat mektubu süresiz olacak ve mektubun aslı olacaktır. Nakit teminat verilmesi halinde Belediyemiz veznesine yatırılarak alınacak olan makbuzun aslı ibraz edilecektir.

c) İhale Dokümanının satın alındığını gösterir belge,

d) Belediyemize borcu olup olmadığına dair belge, (İhale ilan tarihinden sonra alınmış olmalıdır.)

- e) Vergi Dairesi borcu olmadığına dair belge, (İhale ilan tarihinden sonra Gelir İdaresi Başkanlığından alınmış olmalıdır.)
- f) SGK borcu olmadığına dair belge, (İhale ilan tarihinden sonra Sosyal Güvenlik Kurumundan alınmış olmalıdır.)
- g) Faaliyet süresi ve konusu ile ilgili evraklar.
- h) 2886 sayılı Devlet İhale Kanununa göre cezalı olmadığına dair beyanname.
- i) İşin keşif bedelinin %15'i kadar kullanılmamış nakdi veya gayri nakdi, genel müdürlük teyitli banka referans mektubu.
- j) İkametgâh İlmühaberi, (Gerçek kişiler için muhtarlık, e-Devlet veya nüfus müdürlüklerinden alınmış İkametgâh İlmühaberi, Tüzel kişiler için adres bildirgesi)
- k) Tüzel kişiler için ticari sicil gazetesi, yetki belgesi ve yetkililere ait imza sirküleri
- l) Tüzel kişi olması halinde, mevzuatı gereği tüzel kişiliğin siciline kayıtlı bulunduğu Ticaret ve/veya Sanayi Odasından 2024 yılı içinde alınmış, tüzel kişiliğin sicile kayıtlı olduğuna dair belge.
- m) Vekaleten ihaleye katılma halinde, istekli adına teklifte bulunacak kişinin noterden onaylı vekaletname ile noter tasdikli imza beyannamesi,
- n) Ortak girişim olması halinde ortaklarca noterden imzalanmış ortaklık sözleşmesi olacaktır. (İsteklinin iş ortağı olması halinde, 5.maddenin (a),(d),(e),(f),(g),(h) ve (i) bentlerinde yer alan belgelerin ve imza beyannamelerin her bir ortak tarafından ayrı ayrı verilmesi zorunludur.)
- o) İsteklinin Kooperatif, Dernek, Oda, Federasyon, Konfederasyon veya Vakıf olması halinde tüzel kişiliğini kanıtlayıcı belge ile temsil yetkili kişilerin Noter tasdikli imza sirküleri ve yetki belgeleri sunmaları gerekmektedir.
- p) İstekliler, son 15 yıl içerisinde sözleşmeye dayalı yapılan işlerin toplamı işin keşif beledinin en az %15'i kadar Çevre, Şehircilik ve İklim Değişikliği Bakanlığının Yapı Yaklaşık Maliyetleri Hakkındaki Tebliğinde belirtilen IIIB ve üzeri gruplarda tanımlı yapılara uygun iş bitirme belgesi veya Kamu İhale Tebliğinin (Benzer işlere dair tebliğ) Benzer İş Grupları Listesi (B) Üst Yapı (Bina) Grubu İşler II. Grup İşler'e uygun benzer İş Bitirme Belgelerinin aslı.
- r) 2886 sayılı Devlet İhale Kanununun 37. maddesi gereğince hazırlanacak teklif mektubu.
- s) İşe ait geçici teminat mektubu. Geçici teminatın nakit yatırılması halinde Elmadağ Belediyesi veznesine yatırıldığına dair alındı makbuzu.
- t) Yer görme belgesi.
- 5- İhale ile ilgili her türlü vergi, resmi harç ve masraflar istekliye aittir.
- 6- İş bu ihale ilanı genel bilgi niteliğinde olup, kat karşılığı inşaat yaptırılması işinde, İhale Şartnameleri hükümleri uygulanacaktır.
- 7- İdarenin Yetkisi; İdare ihaleyi yapıp yapmamakta serbesttir. (Belediye Encümeni 2886 S.D.İ.K.nun 29. maddesi gereğince, ihaleyi yapıp yapmamakta ve en uygun teklifi tespit etmekte serbesttir.)

ARSA VASIFLI TAŞINMAZLAR SATILACAKTIR**Balıkesir İli Edremit Belediye Başkanlığından:**

İdarenin Adı : EDREMİT BELEDİYE BAŞKANLIĞI

İdarenin Adresi : Soğanyemez Mahallesi Yılmaz Akpınar Bulvarı

No: 7/B EDREMİT/BALIKESİR

İdarenin Telefonu : 444 85 10 Dahili: 1219

1) İHALENİN KONUSU:

S. NO	MAHALLE	ADA	PARSEL	YÜZÖLÇÜMÜ (M ²)	CİNSİ	MUHAMMEN BEDEL	GEÇİCİ TEMİNAT (% 3)
1	Narlı	477	1	600,62	Arsa	7.657.905,00.TL	229.737,15.TL
2	Narlı	401	7	599,90	Arsa	7.648.725,00.TL	229.461,75.TL
3	Güre	815	3	1.228,74	Arsa	22.117.320,00.TL	663.519,60.TL
4	Güre	813	2	426,64	Arsa	7.679.520,00.TL	230.385,60.TL
5	Güre	813	4	1.782,37	Arsa	32.082.660,00.TL	962.479,80.TL
6	Güre	805	4	875,69	Arsa	15.762.420,00.TL	472.872,60.TL
7	Güre	762	1	2.556,04	Arsa	39.618.620,00.TL	1.188.558,60.TL
8	Güre	763	1	975,71	Arsa	15.123.505,00.TL	453.705,15.TL
9	Güre	795	3	1.266,27	Arsa	25.958.535,00.TL	778.756,05.TL
10	Güre	816	3	357,65	Arsa	6.616.525,00.TL	198.495,75.TL
11	Güre	816	4	678,76	Arsa	12.557.060,00.TL	376.711,80.TL
12	Güre	817	2	612,46	Arsa	11.330.510,00.TL	339.915,30.TL
13	Kızılkeçili	525	3	481,15	Arsa	9.863.575,00.TL	295.907,25.TL
14	Kızılkeçili	597	2	824,02	Arsa	10.712.260,00.TL	321.367,80.TL
15	Kızılkeçili	597	3	824,02	Arsa	10.712.260,00.TL	321.367,80.TL
16	Kızılkeçili	597	6	824,02	Arsa	10.712.260,00.TL	321.367,80.TL
17	Kızılkeçili	597	7	824,02	Arsa	10.712.260,00.TL	321.367,80.TL
18	Kızılkeçili	553	8	313,64	Arsa	6.664.850,00.TL	199.945,50.TL
19	Zeytinli	2119	19	705,96	Arsa	12.354.300,00.TL	370.629,00.TL
20	Zeytinli	2132	1	2.133,77	Arsa	25.605.240,00.TL	768.157,20.TL
21	Yolören	144	2	4.375,05	Arsa	66.719.513,00.TL	2.001.585,39.TL
22	Tahtakuşlar	335	67	2.573,47	Arsa	38.602.050,00.TL	1.158.061,50.TL
23	Güre	570	76 ve 133	350,81+6,11	Arsa	6.781.480,00.TL	203.444,40.TL
24	Güre	636	128	39,94	Arsa	629.055,00.TL	18.871,65.TL
25	Güre	636	132	144,46	Arsa	2.542.496,00.TL	76.274,88.TL
26	Güre	636	124	71,43	Arsa	1.125.022,50.TL	33.750,68.TL
27	Zeytinli	2008	2	18,78	Arsa	600.000,00.TL	18.000,00.TL

28	Zeytinli	2061	14	42,79	Arsa	941.380,00.TL	28.241,40.TL
29	Zeytinli	2145	13	56,73	Arsa	709.125,00.TL	21.273,75.TL
30	Zeytinli	2145	7	138,22	Arsa	1.727.750,00.TL	51.832,50.TL
31	Zeytinli	2199	7	44,38	Arsa	443.800,00.TL	13.314,00.TL
32	Zeytinli	2196	13	6,20	Arsa	62.000,00.TL	1.860,00.TL
33	Kızılkeçili	490	14	110,64	Arsa	2.212.800,00.TL	66.384,00.TL
34	Kızılkeçili	496	17	87,36	Arsa	1.266.720,00.TL	38.001,60.TL
35	Akçay	784	255	169,83	Arsa	4.415.580,00.TL	132.467,40.TL
36	Çamlıbel	382	7	30,41	Arsa	761.770,50.TL	22.853,12.TL

2) İHALENİN YERİ, TARİHİ, SAATİ VE USULÜ:

a) İhalenin Yapılacağı Yer: Edremit Belediye Başkanlığı Meclis Salonu

b) İhale Tarih ve Saati: 03.09.2024 Salı, saat 14.00'de başlayacak olup, yukarıda ki tabloda belirtilen sıra numarasına göre ihale edilecektir.

c) İhale Usulü: 2886 sayılı Devlet İhale Kanunu'nun 35/a maddesine göre Kapalı Teklif Usulü Artırma Suretiyle.

3) GEÇİCİ TEMİNAT:

İhaleye girecek gerçek ve tüzel kişiler, istekli oldukları taşınmazla ilgili muhammen bedelin en az % 3'ü geçici teminatı Türkiye Halk Bankası TR08 0001 2009 2430 0007 0000 14 İban nolu Belediyemiz banka hesabına veya Belediyemiz veznesine nakit olarak yatırabileceği gibi bankalar veya özel finans kurumlarından alacakları süresiz banka teminat mektubu da sunabilirler.

4) ŞARTNAMENİN TEMİN EDİLECEĞİ YER:

İhale şartnamesi mesai saatleri içerisinde Edremit Belediye Başkanlığı Destek Hizmetleri Müdürlüğü'nde bedelsiz görülebilir. Ancak ihaleye katılacak olanların 1.500,00.TL (Binbeşyüz Türk Lirası) karşılığında şartnameyi satın almaları gerekmektedir. İsteklilerin birden fazla arsanın ihalesine katılması halinde, her bir arsa için ayrı ayrı ihale dosyası alınacaktır.

5) TEKLİFLERİN VERİLECEĞİ TARİH, SAAT VE YER:

İhaleye teklif verecekler ihale zarflarını, Edremit Belediye Başkanlığı Destek Hizmetleri Müdürlüğü'ne en geç 03.09.2024 Salı günü, saat 12.00'ye kadar, sıra numaralı alındı belgesi karşılığında teslim edeceklerdir. Teklifler iadeli taahhütlü olarak posta yolu ile de gönderilebilir. İhale zarflarına tekliflerin hangi işe ait olduğu, isteklinin adı, soyadı veya ticaret unvanı ile açık adresi yazılacaktır. Posta ile gönderilecek tekliflerin en geç 03.09.2024 Salı günü saat 12.00'ye kadar Destek Hizmetleri Müdürlüğü'ne ulaşmış olması şarttır. Postada olacak gecikmeler kabul edilmez. Verilen teklifler herhangi bir sebeple geri alınamaz. Saat ayarlarında Türkiye Radyo ve Televizyon Kurumu'nun (TRT) saat ayarı esas alınır.

6) İHALEYE KATILABİLMEK İÇİN GEREKEN BELGELER:

İsteklilerin ihaleye katılabilmeleri için aşağıda sayılan belgeleri teklifleri kapsamında sunmaları gerekir.

İÇ ZARF

Teklif mektubundan oluşur. (Teklif mektubu, ihaleye katılacak gerçek ve tüzel kişilerce veya kanuni vekillerince imzalanacak ve bu teklifte şartname ve eklerinin aynen kabul edildiği belirtilecektir. Teklifler hem rakamla hem de yazıyla açık olarak yazılacaktır.)

Teklif mektubu bir zarf (iç zarf) içerisine konulup kapatıldıktan sonra zarf üzerine isteklinin adı, soyadı ve tebligata esas olan açık adresi yazılacaktır. Zarfın yapııştırılan yeri istekli tarafından imzalanacaktır.

DIŞ ZARF

a) Teklif mektubunu içeren iç zarf

b) Nüfus Cüzdan Fotokopisi (Gerçek Kişiler İçin)

c) e-Devletten Alınacak Kanuni İkametgâh Belgesi (Gerçek Kişiler İçin)

d) Türkiye’de Tebligat için Adres Beyanı (Adres, telefon, fax ve elektronik posta adresi

bilgilerinin belirtilmesi)

e) Kayıtlı Olduğu Ticaret ve/veya Sanayi Odası ya da Esnaf Sanatkârlar Odası veya İlgili Meslek Odası Belgesi;

• Gerçek kişi (kayıtlı ise) veya tüzel kişi olması halinde, ilgili mevzuatı gereği kayıtlı bulunduğu ticaret ve/veya sanayi odasından, esnaf ve sanatkâr odasından veya ilgili meslek odasından ilk ilan veya ihale tarihinin içinde bulunduğu yılda alınmış odaya kayıtlı olduğunu gösterir belge

f) Teklif Vermeye Yetkili Olduğunu Gösteren İmza Beyannamesi veya İmza Sirküleri

• Gerçek kişi olması halinde, noter tasdikli imza beyannamesi

• Tüzel kişi olması halinde, İlgisine Göre Tüzel Kişiliğin Ortakları, Üyeleri veya Kurucuları ile Tüzel Kişiliğin Yönetimindeki Görevlileri Belirten Son Durumu Gösterir Ticaret Sicil Gazetesi, Bu Bilgilerin Tamamının Bir Ticaret Gazetesi’nde Bulunmaması Halinde, Bu Bilgilerin Tümünü Göstermek Üzere İlgili Ticaret Sicil Gazeteleri veya Bu Hususları Gösteren Belgeler ile Tüzel Kişiliğin Noter Tasdikli İmza Sirküleri

g) İhale Şartnamesinin Satın Alındığına Dair Makbuz

h) Geçici Teminat Bedeli Makbuzu veya Süresiz Geçici Teminat Mektubu

i) Edremit Belediyesi’ne Borcu Bulunmadığına Dair Mali Hizmetler Müdürlüğü’nden

Alınan Belge

j) İstekli tarafından her sayfası imzalanmış şartname

k) İsteklinin Ortak Girişim Olması Halinde;

• İş Ortaklığı Beyannamesi

• Ortakların Her Birinin İstenen Belgeleri Ayrı Ayrı Aynı Zarf İçinde Sunmaları

Zorunludur.

l) Vekâleten İhaleye Katılma Halinde, Vekil Adına Düzenlenmiş İhaleye Katılmaya ve Teklif Vermeye İlişkin Noter Onaylı Vekâletname ile Vekilin Noter Tasdikli İmza Beyannamesi.

İlan Olunur.

GAYRİMENKULLER SATILACAKTIR**Konya İli Karatay Belediye Başkanlığından:**

1- Mülkiyeti Belediyemize ait aşağıda tapu kayıtları ve muhammen bedeli yazılı gayrimenkuller 2886 sayılı Kanun ve şartnamesi dâhilinde kapalı teklif usulü ile satılacaktır.

2- İhale 04.09.2024 Çarşamba günü saat 15:00'da Belediye Encümenince, Encümen toplantı salonunda yapılacaktır.

3- İhaleye gireceklerin en geç 04.09.2024 Çarşamba günü saat 12:30'a kadar geçici teminat bedelini Belediyemize nakit yatırmaları veya 2886 sayılı Kanuna göre teminat yerine geçen belgeler ile 5. maddede belirtilen belgeleri encümen başkanlığına sunulmak üzere Yazı İşleri Müdürlüğüne, (posta ile gönderilerde olabilecek gecikmeler kabul edilmez.) teslim etmeleri gerekmektedir.

4- Gayrimenkulün bedeli;

a) Satılacak gayrimenkullerin bedeli sözleşme tarihinde %20'si peşin geri kalanı peşinat tahsil edildikten 1 ay sonra başlamak üzere 14 ay eşit aralıklı taksit halinde ödenecektir.

b) Satışlar 3065 sayılı Katma Değer Vergisi Kanununun 17-4/p maddesi gereği KDV'den muaftır.

5- Kapalı Teklif Usulü ihaleye katılabilmek için istenen belgeler;

A. Dış zarf

a)Müracaat dilekçesi (ADNKS'nde bulunan adres yazılacak), Nüfus Cüzdanı fotokopisi,

b) Geçici teminat (2886 sayılı D.İ.K.'nun 26 ncı maddesinde belirtilen değerler geçerlidir.)

c)Tüzel kişi olması halinde, ilgisine göre tüzel kişiliğin ortakları, üyeleri veya kurucuları ile tüzel kişiliğin yönetimdeki görevlileri belirten son durumu gösterir Ticaret Sicil Gazetesi veya bu hususları tevsik eden belgeler ile Ticaret ve/veya Sanayi Odası ihaleye ilişkin ilanın yapıldığı yıl içerisinde alınmış belge ve tüzel kişiliğin imza sirküleri,

d) İstekliler adına vekaleten iştirak ediliyor ise, istekli adına ihaleye katılan kişinin ihaleye katılmaya ilişkin Noter tasdikli vekaletnamesi ile Noter tasdikli imza beyannamesi,

e) İhalelere katılacak olan gerçek veya tüzel kişilerin Karatay Belediyesine borcu olmadığına dair belge,

f)Ortak girişim olması halinde ortakların hisse oranlarını gösterir Noter tasdikli ortak girişim beyannamesi, (Ortak girişimi oluşturan gerçek ve tüzel kişilerin her biri için belirtilen belgelerin verilmesi gerekir.)

B. İç zarf

a) Teklif mektubu.

6- Şartname hakkında detaylı bilgi Belediyemiz Gelir ve Tahakkuk Şefliğinden alınabilir.

7- Belediye Encümeni; ihaleyi yapıp yapmamakta ve uygun bedeli tespit etmektedir.

S.N	MAHALLE	ADA	PARSEL	m ²	NİTELİĞİ	MUHAMMEN BEDEL TL	GEÇİCİ TEMİNAT BEDELİ TL
1	Tatlıcak	25937	8	4.900,00	Arsa	26.950.000,00	808.500,00
2	Tatlıcak	25937	9	4.900,00	Arsa	26.950.000,00	808.500,00
3	Tatlıcak	25937	10	4.900,00	Arsa	26.950.000,00	808.500,00
4	Tatlıcak	25937	11	4.900,00	Arsa	26.950.000,00	808.500,00
5	Tatlıcak	25937	43	9.104,82	Arsa	50.077.000,00	1.502.310,00
6	Tatlıcak	25940	1	4.550,00	Arsa	25.025.000,00	750.750,00
7	Tatlıcak	25940	2	4.550,00	Arsa	25.025.000,00	750.750,00
8	Tatlıcak	25940	3	4.550,00	Arsa	25.025.000,00	750.750,00
9	Tatlıcak	25940	4	4.550,00	Arsa	25.025.000,00	750.750,00
10	Tatlıcak	25940	5	4.550,00	Arsa	25.025.000,00	750.750,00
11	Tatlıcak	25940	6	4.550,00	Arsa	25.025.000,00	750.750,00
12	Tatlıcak	25940	7	4.552,00	Arsa	25.036.000,00	751.080,00

İBRELİ DİKİLİ AĞAÇ SATILACAKTIR
Antalya Orman Bölge Müdürlüğü Konvaaltı Orman İşletme Müdürlüğünden:

BÖLGE MÜDÜRLÜĞÜ		ANTALYA ORMAN BÖLGE MÜDÜRLÜĞÜ				Tarihi	27/08/2024	
İŞLETME MÜDÜRLÜĞÜ		KONYAALTI ORMAN İŞLETME MÜDÜRLÜĞÜ				Saati	10:00	
						Yeri	https:	
Sıra No	Deposu	Cinsi	Boy (m)	Miktarı		Parti Sayısı	Muhammen Bedeli TL	Geçici Teminat TL
1	KEMER OIŞ	İbrelî Dikilî Ağaç		2536	5368.143	1	2.000,00	322.089, 00
2	KIRKGÖZ OIŞ	İbrelî Dikilî Ağaç		237	498.005	1	2.200,00	32.868,00
3	KIRKGÖZ OIŞ	İbrelî Dikilî Ağaç		452	783.62	1	2.300,00	54.070,00
TOPLAM				3225	6649.768	3	6.500,00	409.027,

1-İşletme Müdürlüğümüz satış yerlerinde bulunan yukarıda özellikleri yazılı 3 adet parti yukarıda belirtilen yer, tarih ve saatte toplanacak Komisyon huzurunda 2886 sayılı Devlet İhale Kanuna göre açık artırma usulü ile satılacaktır.

2-İhale için tespit olunan tarih, tatil gününe rastlamışsa ihale, tekrar ilana gerek kalmaksızın tatili takip eden ilk işgününde aynı yer ve saatte yapılır. İlandan sonra çalışma saati değışse de ihale ilan edilen saatte yapılacaktır.

3-Bu satışa ait ilan, Satış Öncesi Bilgi Cetveli ve şartnameler OGM internet sitesindeki (www.ogm.gov.tr)İHALELER bölümünde,İşletme Müdürlüğümüz ve müstakil Şefliklerimizde görülebilir.

4-Müşteriler geçici teminat yatırmadıkları partilere pey süremezler. İhaleye katılacakların pey süreçleri partiler için en az %3 oranında geçici teminatlarını en geç ihale saatine kadar İşletme Müdürlüğümüz veznesine veya banka hesabına yatırmaları gerekmektedir olup, geçici teminatı yatırarak İhale Başvuru Formunu imzalayanlar şartname hükümlerini kabul etmiş sayılacaktır.

5-Satışa iştirak edeceklerin Odun Ürünleri / Odun Dışı Orman Ürünleri Açık Artırmalı Satış Şartnamesinin 3 üncü maddesinde yer alan belgeleri ibraz etmesi zorunludur.

6-Tomruk, tel direğı, maden direğı, kabuksuz kağıtlık ve sanayi odununun vadeli açık artırmalı satışlarında mal bedelinin %40 'u ile vergi, fon ve harçlar karşılığı peşin olarak alınacaktır. Vadeli satışlarda 7 aya kadar vade süresi uygulanacaktır.

7-Kabuklu kağıtlık, lif-yonga odunu, sırk, çubuk ve yakacak odunun vadeli açık artırmalı satışlarında mal bedelinin % 30'i ile vergi, fon ve harçlar peşin olarak alınacaktır. Vadeli satışlarda 7 aya kadar vade süresi uygulanacaktır.

8-Dikilî ağaç satışlarının vadeli açık artırmalı satışlarında mal bedelinin % 20'u ile vergi, fon ve harçlar peşin olarak alınacaktır. Satışın vadeli olarak yapılması durumunda 12 (Oniki) aya kadar vade süresi uygulanacaktır.

9- Müsadereli ürün satışları peşin olarak yapılacak olup, vade uygulanmayacaktır.

10-Vadeli olarak satış yapılacak orman ürünlerine yıllık % 50 vade faizi alınacaktır.

11-Kesin teminatın yatırılması koşulu ile satış için 15 günlük ek süre verilmesi halinde aylık % 2.00 gecikme faizi alınacaktır.

Teminat mektuplarının süre uzatımında verilen ek süre için aylık % 2.00 gecikme faizi peşin olarak alınacaktır.

12-İhaledeki global olarak ilan edilen ürünlerdeki hacimler (-%20) ile (+% 40) değışebilecek olup, bu ürünlere ilişkin kesin liste ihale tarihinden bir önceki gün İşletme Müdürlüğünden temin edilebilecektir. Bu partilerin istif numaraları, geçici teminat miktarları, muhammen bedelleri Satış Öncesi Bilgi Cetvelinin kesin listesinde gösterilecektir. Teminat yatırma ve ürün satışları kesin miktar üzerinden yapılacaktır.

Bilgi için; Adres, telefon ve faks no:

Adres : VATAN BULVARI SEDİR

Telefon : 0(242) 345 1448

Fax No : 0(242) 345 7235

İBRELİ DİKİLİ AĞAÇ SATILACAKTIR
Antalya Orman Bölge Müdürlüğü Konvaaltı Orman İşletme Müdürlüğünden:

BÖLGE MÜDÜRLÜĞÜ		ANTALYA ORMAN BÖLGE MÜDÜRLÜĞÜ				Tarihi	27/08/2024	
İŞLETME MÜDÜRLÜĞÜ		KONYAALTI ORMAN İŞLETME MÜDÜRLÜĞÜ				Saati	10:30	
						Yeri	https:	
Sıra No	Deposu	Cinsi	Boy (m)	Miktarı		Parti Sayısı	Muhammen Bedeli TL	Geçici Teminat TL
				Adet	M ³ /Ster/K			
1	KEMER OIŞ	İbrelî Dikili Ağaç		2591	4332.499	1	2.250,00	292.444, 00
	TOPLAM			2591	4332.499	1	2.250,00	292.444,

1-İşletme Müdürlüğümüz satış yerlerinde bulunan yukarıda özellikleri yazılı 1 adet parti yukarıda belirtilen yer, tarih ve saatte toplanacak Komisyon huzurunda 2886 sayılı Devlet İhale Kanuna göre açık artırma usulü ile satılacaktır.

2-İhale için tespit olunan tarih, tatil gününe rastlamışsa ihale, tekrar ilana gerek kalmaksızın tatili takip eden ilk işgününde aynı yer ve saatte yapılır. İlandan sonra çalışma saati değişse de ihale ilan edilen saatte yapılacaktır.

3-Bu satışa ait ilan, Satış Öncesi Bilgi Cetveli ve şartnameler OGM internet sitesindeki (www.ogm.gov.tr)İHALELER bölümünde,İşletme Müdürlüğümüz ve müstakil Şefliklerimizde görülebilir.

4-Müşteriler geçici teminat yatırmadıkları partilere pey süremezler. İhaleye katılacakların pey sürecekleri partiler için en az %3 oranında geçici teminatlarını en geç ihale saatine kadar İşletme Müdürlüğümüz veznesine veya banka hesabına yatırmaları gerekmekte olup, geçici teminatı yatırarak İhale Başvuru Formunu imzalayanlar şartname hükümlerini kabul etmiş sayılacaktır.

5-Satışa iştirak edeceklerin Odun Ürünleri / Odun Dışı Orman Ürünleri Açık Artırmalı Satış Şartnamesinin 3 üncü maddesinde yer alan belgeleri ibraz etmesi zorunludur.

6-Tomruk, tel direği, maden direği, kabuksuz kağıtlık ve sanayi odununun vadeli açık artırmalı satışlarında mal bedelinin %40 'u ile vergi, fon ve harçlar karşılığı peşin olarak alınacaktır. Vadeli satışlarda 7 aya kadar vade süresi uygulanacaktır.

7-Kabuklu kağıtlık, lif-yonga odunu, sırk, çubuk ve yakacak odunun vadeli açık artırmalı satışlarında mal bedelinin % 30'i ile vergi, fon ve harçlar peşin olarak alınacaktır. Vadeli satışlarda 7 aya kadar vade süresi uygulanacaktır.

8-Dikili ağaç satışlarının vadeli açık artırmalı satışlarında mal bedelinin % 20'u ile vergi, fon ve harçlar peşin olarak alınacaktır. Satışın vadeli olarak yapılması durumunda 12 (Oniki) aya kadar vade süresi uygulanacaktır.

9- Müsadereli ürün satışları peşin olarak yapılacak olup, vade uygulanmayacaktır.

10-Vadeli olarak satış yapılacak orman ürünlerine yıllık % 50 vade faizi alınacaktır.

11-Kesin teminatın yatırılması koşulu ile satış için 15 günlük ek süre verilmesi halinde aylık % 2.00 gecikme faizi alınacaktır.

Teminat mektuplarının süre uzatımında verilen ek süre için aylık % 2.00 gecikme faizi peşin olarak alınacaktır.

12-İhaledeki global olarak ilan edilen ürünlerdeki hacimler (-%20) ile (+% 40) değişebilecek olup, bu ürünlere ilişkin kesin liste ihale tarihinden bir önceki gün İşletme Müdürlüğünden temin edilebilecektir. Bu partilerin istif numaraları, geçici teminat miktarları, muhammen bedelleri Satış Öncesi Bilgi Cetvelinin kesin listesinde gösterilecektir. Teminat yatırma ve ürün satışları kesin miktar üzerinden yapılacaktır.

Bilgi için; Adres, telefon ve faks no:

Adres : VATAN BULVARI SEDİR

Telefon : 0(242) 345 1448

Fax No : 0(242) 345 7235

KAT KARŞILIĞI İNŞAAT YAPIM İŞİ İHALE EDİLECEKTİR**Ankara Büyükşehir Belediyesi Başkanlığından:**

Mülkiyeti Belediyemize ait Etimesgut İlçesi, Yukarıyurtçu Mahallesinde bulunan ve aşağıdaki listede özelliklerini belirtiren parselde 2886 sayılı Kanunun 36. maddesine göre kapalı teklif usulü ile Kat Karşılığı İnşaat ihalesi yapılacaktır.

ETİMESGUT İLÇESİ YUKARIYURTÇU MAHALLESİ KAT KARŞILIĞI İHALESİ KAPSAMINDAKİ PARSELLER

SIRA NO	İLÇE	ADA /PARSEL	ARSA ALANI (m ²)	EMSAL	EMSAL İNŞAAT ALANI (m ²)	KULLANIM ŞEKLİ	YAKLAŞIK MALİYET (IV-A) (TL)
1	Etimesgut	49558/2	4.259,00	1,00	4.259,00	Konut	65.162.700,00 TL
2	Etimesgut	63194/5	5.797,09	1,20	6.956,51	Konut	106.434.603,00 TL
TOPLAM			10.056,09		11.215,51		171.597.303,00 TL

1) Bu işin tahmini keşif bedeli; Çevre, Şehircilik ve İklim Değişikliği Bakanlığının 2024 Yılı Yapı Yaklaşık Maliyetleri Hakkındaki Tebliğine göre 171.597.303,00.-TL. (Yüz Yetmiş Bir Milyon Beş Yüz Doksan Yedi Bin Üç Yüz Türk Lirası) olarak hesaplanmıştır.

2) İhale 05/09/2024 Perşembe günü, saat 14.00'de Emniyet Mahallesi Hipodrom Caddesi No: 5 Kat: 1 Yenimahalle /ANKARA adresindeki Ankara Büyükşehir Belediyesi binası içerisindeki Belediye Encümeni Salonunda yapılacaktır.

3) İhale Şartnamesi ile diğer evraklar Emlak ve İstimlak Dairesi Başkanlığı Gayrimenkul Değerleme ve İhale Şube Müdürlüğü Hipodrom Caddesi No: 5 Kat: 14 Yenimahalle/ANKARA adresinde 04/09/2024 Çarşamba günü saat 16.00'ya kadar görülebilir.

4) İhaleye katılmak için istemilen suret belgeler noter tasdikli ve ayrı ayrı yevmiye numarası alınarak sunulabileceği gibi aslı ibraz edilmek kaydı ile idare tarafından aslı gibidir yapılmak suretiyle de sunulabilecektir.

5) İstekler, ihaleye katılmak için örneğine uygun teklif mektubu ile birlikte;

a- Kanuni ikametgahı olması, tebligat için adres göstermesi

b- Ticaret ve/veya Sanayi Odası Belgesi (2024 yılı vizeli)

c- Noter tasdikli imza sirküleri

d- İhaleye vekaleten katılmak halinde noter tasdikli vekaletname ve imza vermeye yetkili olduğuna dair belge.

e- İstekler, Son 10 yıl içerisinde sözleşmeye dayalı yapılan işlerin toplamı, işin keşif bedelinin en az %50'si kadar, Çevre Şehircilik ve İklim Değişikliği Bakanlığının Yapı Yaklaşık Maliyetleri Hakkındaki Tebliğinde belirtilen III-B ve üzeri gruplarda tanımlı yapılara uygun iş bitirme belgesi veya Kamu İhale Kurumunun Yapım İşlerinde Benzer İş Grupları Tebliği,

B- Üst Yapı Bina İşleri II. Grup veya III. Grup işlere ait iş bitirme belgesi

f- Vergi / SGK borcu bulunmadığına veya yapılandırıldığına dair yeni tarihli belge

g- Faaliyet süresi ve konusu ile ilgili beyan ve belgeler

h- 2886 sayılı Devlet İhale Kanuna göre cezalı olmadığına dair beyanname

i-Bilanço Bilgileri Tablosu (Son 3 yıl içindeki bir yılda veya oranları sağlayacak şekilde son 3 yıl içerisindeki 2 yılın ortalaması veya son 3 yılın ortalaması olarak da sunulabilir)

1. Cirounun yaklaşık maliyetin %10'undan az olmaması
2. Dönem Varıtlıklar / Kısa Vadeli Borçlar oranının en az 0,75 olması
3. Özkaynaklar / Toplam Aktifler oranının en az 0,15 olması
4. Kısa Vadeli Banka Borçları / Özkaynaklar oranının 0,50'den küçük olması

j-İşin keşif bedelinin % 5'i kadar kullanılmamış nakdi veya gayri nakdi, banka referans mektubu

k-Ankara Büyükşehir Belediye Başkanlığı adına alınmış işin keşif bedelinin %3'ü oranında 5.147.919,09 TL (Beş Milyon Yüz Kırk Yedi Bin Dokuz Yüz On Dokuz Türk Lirası Dokuz Kuruş) geçici teminat mektubu. Geçici teminatın nakit yatırılması halinde Ankara Büyükşehir Belediyesi veznesine yatırıldığına dair alındı makbuzu

l-Yer Görmeye Belgesi

m-Bu işin ihale Şartnamesi ve eklerinin satın alındığına dair alındı belgesi.

n-Ortak Girişim olarak ihaleyle iştirak edilmesi halinde İş Ortaklığı Beyannamesi verilecektir.

o-İsteklilerin, istenilen belgelerle birlikte teklif mektuplarının en geç ihale günü saat 12.00' ye kadar ihalenin yapılacağı ihale Komisyonu Encümen Başkanlığına, (Yazı İşleri ve Kararlar Dairesi Başkanlığı Hipodrom Caddesi No: 5 Kat: 7 Yenimahalle/ANKARA) makbuz karşılığında vermesi şarttır. Bu saatten sonra verilecek teklif mektupları veya herhangi bir nedenden dolayı postada meydana gelecek gecikmeler kabul edilmez.

6) İhale için toplam emsal inşaat alanının en az %15'i oranında teklif verilecek olup (%15 altındaki teklifler değerlendirilmeye alınmayacaktır); teklif mektubunda belirtilecek meblağ, rakam ve yazı ile birbiriyle tutarlı ve okunaklı bir şekilde yazılacaktır. Teklif mektubunda silimti, kazıntı olmayacak düzeltilme, karalama yapılmamış olacaktır.

7) İş bu ihale ilanı genel bilgi niteliğinde olup, kat karşılığı inşaat yaptırılması işinde, ihale İdari Şartname hükümleri uygulanacaktır.

8) Bu işin şartnamesi 2.000,00.-TL. (İki Bin Türk Lirası) (K.D.V. Dahil) bedel karşılığında, 04/09/2024 Çarşamba günü saat 16.00'ya kadar Emlak ve İstimlak Dairesi Başkanlığı Gayrimenkul Değerleme ve İhale Şube Müdürlüğü Hipodrom Caddesi No: 5 Kat: 14 Yenimahalle/Ankara adresinden temin edilebilecektir.

İDARENİN ADI : ANKARA BÜYÜKŞEHİR BELEDİYE BAŞKANLIĞI

BİRİM : EMLAK VE İSTİMLAK DAİRESİ BAŞKANLIĞI

GAYRİMENKUL DEĞERLEME VE İHALE ŞUBE MÜDÜRLÜĞÜ

ADRES : EMNİYET MAHALLESİ HIPODROM CADDESİ NO: 5 KAT: 14 YENİMAHALLE / ANKARA

TELEFON : 0 312 507 25 69

FAX : 0 312 507 26 11

Ankara Büyükşehir Belediyesi İnternet Adresi www.ankara.bel.tr.

İLAN OLUNUR.

ÇEŞİTLİ İLÂNLAR**Çevre, Şehircilik ve İklim Değişikliği Bakanlığı Yerel Yönetimler Genel Müdürlüğünden:****İHALELERE KATILMaktan YASAKLAMA KARARI**

1. İhale Kayıt Numarası (İKN)		Alınmamıştır (2886 DİK)							
2. Yasaklama Kararı Veren Bakanlık/Kurum		Çevre, Şehircilik ve İklim Değişikliği Bakanlığı							
3. İhaleyi Yapan İdarenin									
Adı	Koçarlı Belediye Başkanlığı			İl/İlçe	Aydın/Koçarlı				
Adresi	Orta Mahallesi Cumhuriyet Meydanı No:6 Koçarlı/Aydın			Tel-Faks	0 256 761 40 24				
Posta Kodu	09970			E-Mail	emlakistimlak@kocarli.bel.tr				
4. İhalelere Katılmaktan Yasaklanan Gerçek Veya Tüzel Kişi				5. Ortak ve/veya Ortakların					
Adı/Unvanı		Turhan TOPUZ							
Adresi		Çulhalar Mahallesi 1354 Sokak No:10 Koçarlı/AYDIN							
T.C. Kimlik No.		25084260614							
Vergi Kimlik/Mükellefiyet No.									
Kayıtlı Olduğu Ticaret/Esnaf Odası									
Ticaret/Esnaf Sicil No.									
6. Yasaklama Süresi	Ay	0	Yıl	(1)	7. Yasaklamanın Dayanağı ve Kapsamı	a-4734 KİK	0	b-4735 KİSK	0
	c-2886 DİK					(X)	d-Diğer Mevzuat		0
	Tüm İhalelerden					0	Tüm İhalelerden		0
	Bakanlık İhalelerinden					0	Bakanlık İhalelerinden		0
Kurum İhalelerinden				(X)	Kurum İhalelerinden		0		

Çevre, Şehircilik ve İklim Değişikliği Bakanlığı Yerel Yönetimler Genel Müdürlüğünden:**İHALELERE KATILMAKTAN YASAKLAMA KARARI**

1. İhale Kayıt Numarası (İKN)		Alınmamıştır (2886 DİK)							
2. Yasaklama Kararı Veren Bakanlık/Kurum		Çevre, Şehircilik ve İklim Değişikliği Bakanlığı							
3. İhaleyi Yapan İdarenin									
Adı	Altıeylül Belediye Başkanlığı			İl/İlçe	Balıkesir/Altıeylül				
Adresi	Bahçelievler Mah. Düzgün Cad. No:27			Tel-Faks	0 266 241 00 10				
Posta Kodu	10050			E-Mail					
4. İhalelere Katılmaktan Yasaklanan Gerçek Veya Tüzel Kişi				5. Ortak ve/veya Ortakların					
Adı/Unvanı	Halalca Mahallesi Kalkındırma Eğitim Kültür Yardımlaşma ve Dayanışma Derneği								
Adresi	Halalca Mahallesi 28. Sokak No:32/A Altıeylül/BALIKESİR								
T.C. Kimlik No.									
Vergi Kimlik/ Mükellefiyet No.	4551156732								
Kayıtlı Olduğu Ticaret/Esnaf Odası									
Ticaret/Esnaf Sicil No.									
6. Yasaklama Süresi	Ay	(6)	Yıl	(0)	7. Yasaklamanın Dayanağı ve Kapsamı	a-4734 KİK	(0)	b-4735 KİSK	(0)
		c-2886 DİK			(X)	d-Diğer Mevzuat			(0)
		Tüm İhalelerden			(0)	Tüm İhalelerden			(0)
		Bakanlık İhalelerinden			(0)	Bakanlık İhalelerinden			(0)
		Kurum İhalelerinden			(X)	Kurum İhalelerinden			(0)

Çevre, Şehircilik ve İklim Değişikliği Bakanlığı Yerel Yönetimler Genel Müdürlüğünden:**İHALELERE KATILMAKTAN YASAKLAMA KARARI**

1. İhale Kayıt Numarası (İKN)		Alınmamıştır (2886 DİK)							
2. Yasaklama Kararı Veren Bakanlık/Kurum		Çevre, Şehircilik ve İklim Değişikliği Bakanlığı							
3. İhaleyi Yapan İdarenin									
Adı	Bodrum Belediye Başkanlığı			İl/İlçe	Muğla/Bodrum				
Adresi	Çarşı Mah. Belediye Meydanı No:1			Tel-Faks	444 0 048				
Posta Kodu	48400			E-Mail	istimlak@bodrum.bel.tr				
4. İhalelere Katılmaktan Yasaklanan Gerçek Veya Tüzel Kişi				5. Ortak ve/veya Ortakların					
Adı/Unvanı	Nisa Melek UĞURLU								
Adresi	Ahi Mesut Mah. 1890 Cad. Yeşil Elvan Kon. Koop. No:10 İç Kapı No:42 Etimesgut/ANKARA								
T.C. Kimlik No.	10267196170								
Vergi Kimlik/ Mükellefiyet No.									
Kayıtlı Olduğu Ticaret/Esnaf Odası									
Ticaret/Esnaf Sicil No.									
6. Yasaklama Süresi	Ay	(6)	Yıl	0	7. Yasaklamanın Dayanağı ve Kapsamı	a-4734 KİK	0	b-4735 KİSK	0
		c-2886 DİK		(X)	d-Diğer Mevzuat		0		
		Tüm İhalelerden		0	Tüm İhalelerden		0		
		Bakanlık İhalelerinden		0	Bakanlık İhalelerinden		0		
		Kurum İhalelerinden		(X)	Kurum İhalelerinden		0		

Çevre, Şehircilik ve İklim Değişikliği Bakanlığı Yerel Yönetimler Genel Müdürlüğünden:**İHALELERE KATILMAKTAN YASAKLAMA KARARI**

1. İhale Kayıt Numarası (İKN)		Alınmamıştır (2886 DİK)							
2. Yasaklama Kararı Veren Bakanlık/Kurum		Çevre, Şehircilik ve İklim Değişikliği Bakanlığı							
3. İhaleyi Yapan İdarenin									
Adı	Kuyucak Belediye Başkanlığı			İl/İlçe	Aydın/Kuyucak				
Adresi	Beşeylül Mahallesi İnönü 1 Caddesi No:79			Tel-Faks	0 256 371 44 94				
Posta Kodu	09930			E-Mail	bilgi@kuyucak.bel.tr				
4. İhalelere Katılmaktan Yasaklanan Gerçek veya Tüzel Kişi				5. Ortak ve/veya Ortakların					
Adı/Unvanı	Sercan ŞENER								
Adresi	Zafer Mahallesi 1715 Sokak Krstal Park Ev. A blok No:6/1 İç Kapı No:8 Nazilli/AYDIN								
T.C. Kimlik No.	39235356286								
Vergi Kimlik/ Mükellefiyet No.									
Kayıtlı Olduğu Ticaret/Esnaf Odası									
Ticaret/Esnaf Sicil No.									
6. Yasaklama Süresi	Ay	(6)	Yıl	()	7. Yasaklamanın Dayanağı ve Kapsamı	a-4734 KİK	()	b-4735 KİSK	()
		c-2886 DİK		(X)	d-Diğer Mevzuat		()		
		Tüm İhalelerden		()	Tüm İhalelerden		()		
		Bakanlık İhalelerinden		()	Bakanlık İhalelerinden		()		
		Kurum İhalelerinden		(X)	Kurum İhalelerinden		()		

İçişleri Bakanlığı YİKOB Daire Başkanlığından:**İHALELERE KATILMAKTAN YASAKLAMA KARARI**

1. İhale Kayıt Numarası (İKN)		2022/1288680									
2. Yasaklama Kararı Veren Bakanlık/Kurum		İÇİŞLERİ BAKANLIĞI									
3. İhaleyi Yapan İdarenin											
Adı	DİYARBAKIR VALİLİĞİ YATIRIM İZLEME VE KOORDİNASYON BAŞKANLIĞI					İl/İlçe	DİYARBAKIR / Yenişehir				
Adresi	Yolaltı Mahallesi 718. Sokak No:1/A Yenişehir / DİYARBAKIR					Tel-Faks	0 412 262 47 00 0 412 262 10 03				
Posta Kodu	0 412 262 10 03					E-Mail	bilgi@diyarbakiryikob.gov.tr				
4. İhalelere Katılmaktan Yasaklanan Gerçek Veya Tüzel Kişi						5. Ortak ve/veya Ortakların					
Adı/Unvanı	TEKNİK İNŞAAT MİMARLIK MÜHENDİSLİK PAZARLAMA SANAYİ TİCARET LİMİTED ŞİRKETİ					Cihan AKKUM					
Adresi	Fırat Mah. 553. Sk. Riva Yapı Petunya Evleri Sitesi Riva Yapı Petunya Evleri C-Blok No: 4/CA Kayapınar / DİYARBAKIR					Fırat Mah. 553. Sk. Riva Yapı Petunya Evleri Sitesi Riva Yapı Petunya Evleri C-Blok No: 4/CA Kayapınar / DİYARBAKIR					
T.C. Kimlik No.	-----					50101869280					
Vergi Kimlik/ Mükellefiyet No.	836 007 2957										
Kayıtlı Olduğu Ticaret/Esnaf Odası	DİYARBAKIR TİCARET SİCİLİ MÜDÜRLÜĞÜ					-----					
Ticaret/Esnaf Sicil No.	13873					-----					
6. Yasaklama Süresi	Ay	()	Yıl	(1)	7. Yasaklamanın Dayanağı ve Kapsamı	a-4734 KİK	()	b-4735 KİSK	(X)		
						c-2886 DİK	()	d-Diğer Mevzuat	()		
				Tüm İhalelerden	()	Tüm İhalelerden	(X)				
				Bakanlık İhalelerinden	()	Bakanlık İhalelerinden	()				
				Kurum İhalelerinden	()	Kurum İhalelerinden	()				

7407/1/1-1

İçişleri Bakanlığı YİKOB Daire Başkanlığından:**İHALELERE KATILMAKTAN YASAKLAMA KARARI**

1. İhale Kayıt Numarası (İKN)		2022/1288680							
2. Yasaklama Kararı Veren Bakanlık/Kurum		İÇİŞLERİ BAKANLIĞI							
3. İhaleyi Yapan İdarenin									
Adı	DİYARBAKIR VALİLİĞİ YATIRIM İZLEME VE KOORDİNASYON BAŞKANLIĞI				İl/İlçe	DİYARBAKIR / Yenişehir			
Adresi	Yolaltı Mahallesi 718. Sokak No:1/A Yenişehir / DİYARBAKIR				Tel-Faks	0 412 262 47 00 0 412 262 10 03			
Posta Kodu	0 412 262 10 03				E-Mail	bilgi@diyarbakiryikob.gov.tr			
4. İhalelere Katılmaktan Yasaklanan Gerçek Veya Tüzel Kişi					5. Ortak ve/veya Ortakların				
Adı/Unvanı	ALKA SAĞLIK ÜRÜNLERİ İNŞAAT OTOMOTİV TEMİZLİK TAAHHÜT SANAYİ TİCARET LİMİTED ŞİRKETİ				-----				
Adresi	Dicle Mah. İçkale 7. Sk. No: 1 Yenişehir / DİYARBAKIR				-----				
T.C. Kimlik No.	-----				-----				
Vergi Kimlik/ Mükellefiyet No.	053 056 2152				-----				
Kayıtlı Olduğu Ticaret/Esnaf Odası	DİYARBAKIR TİCARET SİCİLİ MÜDÜRLÜĞÜ				-----				
Ticaret/Esnaf Sicil No.	31625				-----				
6. Yasaklama Süresi	Ay	()	Yıl	(1)	7. Yasaklamanın Dayanağı ve Kapsamı	a-4734 KİK	()	b-4735 KİSK	(X)
					c-2886 DİK	()	d-Diğer Mevzuat		()
					Tüm İhalelerden	()	Tüm İhalelerden		(X)
					Bakanlık İhalelerinden	()	Bakanlık İhalelerinden		()
					Kurum İhalelerinden	()	Kurum İhalelerinden		()

7407/2/1-1

İçişleri Bakanlığı YİKOB Daire Başkanlığından:**İHALELERE KATILMAKTAN YASAKLAMA KARARI**

1. İhale Kayıt Numarası (İKN)		2022/976739							
2. Yasaklama Kararı Veren Bakanlık/Kurum		İÇİŞLERİ BAKANLIĞI							
3. İhaleyi Yapan İdarenin									
Adı	DİYARBAKIR VALİLİĞİ YATIRIM İZLEME VE KOORDİNASYON BAŞKANLIĞI				İl/İlçe	DİYARBAKIR / Yenişehir			
Adresi	Yolaltı Mahallesi 718. Sokak No:1/A Yenişehir / DİYARBAKIR				Tel-Faks	0 412 262 47 00 0 412 262 10 03			
Posta Kodu	0 412 262 10 03				E-Mail	bilgi@diyarbakiryikob.gov.tr			
4. İhalelere Katılmaktan Yasaklanan Gerçek Veya Tüzel Kişi					5. Ortak ve/veya Ortakların				
Adı/Unvanı	TEKNİK İNŞAAT MİMARLIK MÜHENDİSLİK PAZARLAMA SANAYİ TİCARET LİMİTED ŞİRKETİ				Cihan AKKUM				
Adresi	Fırat Mah. 553. Sk. Riva Yapı Petunya Evleri Sitesi Riva Yapı Petunya Evleri C-Blok No: 4/CA Kayapınar / DİYARBAKIR				Fırat Mah. 553. Sk. Riva Yapı Petunya Evleri Sitesi Riva Yapı Petunya Evleri C-Blok No: 4/CA Kayapınar / DİYARBAKIR				
T.C. Kimlik No.	-----				50101869280				
Vergi Kimlik/ Mükellefiyet No.	836 007 2957								
Kayıtlı Olduğu Ticaret/Esnaf Odası	DİYARBAKIR TİCARET SİCİLİ MÜDÜRLÜĞÜ				-----				
Ticaret/Esnaf Sicil No.	13873				-----				
6. Yasaklama Süresi	Ay	()	Yıl	(1)	7. Yasaklamamın Dayanağı ve Kapsamı	a-4734 KİK	()	b-4735 KİSK	(X)
					c-2886 DİK	()	d-Diğer Mevzuat	()	
					Tüm İhalelerden	()	Tüm İhalelerden	(X)	
					Bakanlık İhalelerinden	()	Bakanlık İhalelerinden	()	
					Kurum İhalelerinden	()	Kurum İhalelerinden	()	

7408/1/1-1

İçişleri Bakanlığı YİKOB Daire Başkanlığından:**İHALELERE KATILMAKTAN YASAKLAMA KARARI**

1. İhale Kayıt Numarası (İKN)		2022/976739							
2. Yasaklama Kararı Veren Bakanlık/Kurum		İÇİŞLERİ BAKANLIĞI							
3. İhaleyi Yapan İdarenin									
Adı	DİYARBAKIR VALİLİĞİ YATIRIM İZLEME VE KOORDİNASYON BAŞKANLIĞI				İl/İlçe	DİYARBAKIR / Yenişehir			
Adresi	Yolaltı Mahallesi 718. Sokak No:1/A Yenişehir / DİYARBAKIR				Tel-Faks	0 412 262 47 00 0 412 262 10 03			
Posta Kodu	0 412 262 10 03				E-Mail	bilgi@diyarbakiryikob.gov.tr			
4. İhalelere Katılmaktan Yasaklanan Gerçek Veya Tüzel Kişi					5. Ortak ve/veya Ortakların				
Adı/Unvanı	ALKA SAĞLIK ÜRÜNLERİ İNŞAAT OTOMOTİV TEMİZLİK TAAHHÜT SANAYİ TİCARET LİMİTED ŞİRKETİ				-----				
Adresi	Dicle Mah. İçkale 7. Sk. No: 1 Yenişehir / DİYARBAKIR				-----				
T.C. Kimlik No.	-----				-----				
Vergi Kimlik/ Mükellefiyet No.	053 056 2152				-----				
Kayıtlı Olduğu Ticaret/Esnaf Odası	DİYARBAKIR TİCARET SİCİLİ MÜDÜRLÜĞÜ				-----				
Ticaret/Esnaf Sicil No.	31625				-----				
6. Yasaklama Süresi	Ay	()	Yıl	(1)	7. Yasaklamanın Dayanağı ve Kapsamı	a-4734	()	b-4735	(X)
						KİK		KİSK	
		c-2886 DİK		()	d-Diğer Mevzuat		()		
		Tüm İhalelerden		()	Tüm İhalelerden		(X)		
		Bakanlık İhalelerinden		()	Bakanlık İhalelerinden		()		
		Kurum İhalelerinden		()	Kurum İhalelerinden		()		

7408/2/1-1

İçişleri Bakanlığı YİKOB Daire Başkanlığından:**İHALELERE KATILMAKTAN YASAKLAMA KARARI**

1. İhale Kayıt Numarası (İKN)		2023/587587							
2. Yasaklama Kararı Veren Bakanlık/Kurum		İÇİŞLERİ BAKANLIĞI							
3. İhaleyi Yapan İdarenin									
Adı	DİYARBAKIR VALİLİĞİ YATIRIM İZLEME VE KOORDİNASYON BAŞKANLIĞI				İl/İlçe	DİYARBAKIR / Yenişehir			
Adresi	Yolaltı Mahallesi 718. Sokak No:1/A Yenişehir / DİYARBAKIR				Tel-Faks	0 412 262 47 00 0 412 262 10 03			
Posta Kodu	0 412 262 10 03				E-Mail	bilgi@diyarbakiryikob.gov.tr			
4. İhalelere Katılmaktan Yasaklanan Gerçek Veya Tüzel Kişi					5. Ortak ve/veya Ortakların				
Adı/Unvanı	TEKNİK İNŞAAT MİMARLIK MÜHENDİSLİK PAZARLAMA SANAYİ TİCARET LİMİTED ŞİRKETİ				Cihan AKKUM				
Adresi	Fırat Mah. 553. Sk. Riva Yapı Petunya Evleri Sitesi Riva Yapı Petunya Evleri C-Blok No: 4/CA Kayapınar / DİYARBAKIR				Fırat Mah. 553. Sk. Riva Yapı Petunya Evleri Sitesi Riva Yapı Petunya Evleri C-Blok No: 4/CA Kayapınar / DİYARBAKIR				
T.C. Kimlik No.	-----				50101869280				
Vergi Kimlik/ Mükellefiyet No.	836 007 2957								
Kayıtlı Olduğu Ticaret/Esnaf Odası	DİYARBAKIR TİCARET SİCİLİ MÜDÜRLÜĞÜ				-----				
Ticaret/Esnaf Sicil No.	13873				-----				
6. Yasaklama Süresi	Ay	()	Yıl	(1)	7. Yasaklamanın Dayanağı ve Kapsamı	a-4734 KİK	()	b-4735 KİSK	(X)
					c-2886 DİK	()	d-Diğer Mevzuat	()	
					Tüm İhalelerden	()	Tüm İhalelerden	(X)	
					Bakanlık İhalelerinden	()	Bakanlık İhalelerinden	()	
					Kurum İhalelerinden	()	Kurum İhalelerinden	()	

7409/1/1-1

İçişleri Bakanlığı YİKOB Daire Başkanlığından:**İHALELERE KATILMAKTAN YASAKLAMA KARARI**

1. İhale Kayıt Numarası (İKN)		2023/587587							
2. Yasaklama Kararı Veren Bakanlık/Kurum		İÇİŞLERİ BAKANLIĞI							
3. İhaleyi Yapan İdarenin									
Adı	DİYARBAKIR VALİLİĞİ YATIRIM İZLEME VE KOORDİNASYON BAŞKANLIĞI				İl/İlçe	DİYARBAKIR / Yenişehir			
Adresi	Yolaltı Mahallesi 718. Sokak No:1/A Yenişehir / DİYARBAKIR				Tel-Faks	0 412 262 47 00 0 412 262 10 03			
Posta Kodu	0 412 262 10 03				E-Mail	bilgi@diyarbakiryikob.gov.tr			
4. İhalelere Katılmaktan Yasaklanan Gerçek Veya Tüzel Kişi					5. Ortak ve/veya Ortakların				
Adı/Unvanı	ALKA SAĞLIK ÜRÜNLERİ İNŞAAT OTOMOTİV TEMİZLİK TAAHHÜT SANAYİ TİCARET LİMİTED ŞİRKETİ				-----				
Adresi	Dicle Mah. İçkale 7. Sk. No: 1 Yenişehir / DİYARBAKIR				-----				
T.C. Kimlik No.	-----				-----				
Vergi Kimlik/ Mükellefiyet No.	053 056 2152				-----				
Kayıtlı Olduğu Ticaret/Esnaf Odası	DİYARBAKIR TİCARET SİCİLİ MÜDÜRLÜĞÜ				-----				
Ticaret/Esnaf Sicil No.	31625				-----				
6. Yasaklama Süresi	Ay	()	Yıl	(1)	7. Yasaklamanın Dayanağı ve Kapsamı	a-4734 KİK	()	b-4735 KİSK	(X)
	c-2886 DİK				()	d-Diğer Mevzuat			()
	Tüm İhalelerden				()	Tüm İhalelerden			(X)
	Bakanlık İhalelerinden				()	Bakanlık İhalelerinden			()
	Kurum İhalelerinden				()	Kurum İhalelerinden			()

7409/2/1-1

İçişleri Bakanlığı YİKOB Daire Başkanlığından:**İHALELERE KATILMAKTAN YASAKLAMA KARARI**

1. İhale Kayıt Numarası (İKN)		2022/1164088							
2. Yasaklama Kararı Veren Bakanlık/Kurum		İÇİŞLERİ BAKANLIĞI							
3. İhaleyi Yapan İdarenin									
Adı	DİYARBAKIR VALİLİĞİ YATIRIM İZLEME VE KOORDİNASYON BAŞKANLIĞI				İl/İlçe	DİYARBAKIR / Yenişehir			
Adresi	Yolaltı Mahallesi 718. Sokak No:1/A Yenişehir / DİYARBAKIR				Tel-Faks	0 412 262 47 00 0 412 262 10 03			
Posta Kodu	0 412 262 10 03				E-Mail	bilgi@diyarbakiryikob.gov.tr			
4. İhalelere Katılmaktan Yasaklanan Gerçek Veya Tüzel Kişi					5. Ortak ve/veya Ortakların				
Adı/Unvanı	TEKNİK İNŞAAT MİMARLIK MÜHENDİSLİK PAZARLAMA SANAYİ TİCARET LİMİTED ŞİRKETİ				Cihan AKKUM				
Adresi	Fırat Mah. 553. Sk. Riva Yapı Petunya Evleri Sitesi Riva Yapı Petunya Evleri C-Blok No: 4/CA Kayapınar / DİYARBAKIR				Fırat Mah. 553. Sk. Riva Yapı Petunya Evleri Sitesi Riva Yapı Petunya Evleri C-Blok No: 4/CA Kayapınar / DİYARBAKIR				
T.C. Kimlik No.	-----				50101869280				
Vergi Kimlik/ Mükellefiyet No.	836 007 2957								
Kayıtlı Olduğu Ticaret/Esnaf Odası	DİYARBAKIR TİCARET SİCİLİ MÜDÜRLÜĞÜ				-----				
Ticaret/Esnaf Sicil No.	13873				-----				
6. Yasaklama Süresi	Ay	()	Yıl	(1)	7. Yasaklamanın Dayanağı ve Kapsamı	a-4734 KİK	()	b-4735 KİSK	(X)
	c-2886 DİK					()	d-Diğer Mevzuat		()
Tüm İhalelerden				()	Tüm İhalelerden		(X)		
Bakanlık İhalelerinden				()	Bakanlık İhalelerinden		()		
Kurum İhalelerinden				()	Kurum İhalelerinden		()		

7410/1/1-1

İçişleri Bakanlığı YİKOB Daire Başkanlığından:**İHALELERE KATILMAKTAN YASAKLAMA KARARI**

1. İhale Kayıt Numarası (İKN)		2022/1164088							
2. Yasaklama Kararı Veren Bakanlık/Kurum		İÇİŞLERİ BAKANLIĞI							
3. İhaleyi Yapan İdarenin									
Adı	DİYARBAKIR VALİLİĞİ YATIRIM İZLEME VE KOORDİNASYON BAŞKANLIĞI				İl/İlçe	DİYARBAKIR / Yenişehir			
Adresi	Yolaltı Mahallesi 718. Sokak No:1/A Yenişehir / DİYARBAKIR				Tel-Faks	0 412 262 47 00 0 412 262 10 03			
Posta Kodu	0 412 262 10 03				E-Mail	bilgi@diyarbakiryikob.gov.tr			
4. İhalelere Katılmaktan Yasaklanan Gerçek Veya Tüzel Kişi					5. Ortak ve/veya Ortakların				
Adı/Unvanı	ALKA SAĞLIK ÜRÜNLERİ İNŞAAT OTOMOTİV TEMİZLİK TAAHHÜT SANAYİ TİCARET LİMİTED ŞİRKETİ				-----				
Adresi	Dicle Mah. İçkale 7. Sk. No: 1 Yenişehir / DİYARBAKIR				-----				
T.C. Kimlik No.	-----				-----				
Vergi Kimlik/ Mükellefiyet No.	053 056 2152				-----				
Kayıtlı Olduğu Ticaret/Esnaf Odası	DİYARBAKIR TİCARET SİCİLİ MÜDÜRLÜĞÜ				-----				
Ticaret/Esnaf Sicil No.	31625				-----				
6. Yasaklama Süresi	Ay	()	Yıl	(1)	7. Yasaklamamın Dayanağı ve Kapsamı	a-4734 KİK	()	b-4735 KİSK	(X)
					c-2886 DİK	()	d-Diğer Mevzuat	()	
					Tüm İhalelerden	()	Tüm İhalelerden	(X)	
					Bakanlık İhalelerinden	()	Bakanlık İhalelerinden	()	
					Kurum İhalelerinden	()	Kurum İhalelerinden	()	

7410/2/1-1

İçişleri Bakanlığı Emniyet Genel Müdürlüğü Polis Akademisi Başkanlığından:**İHALELERE KATILMAKTAN YASAKLAMA KARARI****İPTAL İLANI**

4734 sayılı Kamu İhale Kanununun 58 inci maddesine göre 3350324491 vergi kimlik numaralı Enfes Yemek Gıda Temizlik İnşaat Sanayi ve Ticaret Limited Şirketi hakkında verilen ve 10.05.2024 tarihli ve 32542 sayılı Resmi Gazete’de aslına uygun olarak yayımlanan yasaklama kararı ile ilgili olarak;

Enfes Yemek Gıda Temizlik İnşaat Sanayi ve Ticaret Limited Şirketi tarafından, Kamu İhale Kurumunun 25.04.2024 tarihli ve 2024/UH.I-602 sayılı kararına karşı Ankara 20. İdare Mahkemesinde açılan davada dava konusu işlemin iptaline dair karar verildiği, bu nedenle Kamu İhale Kurumunun 2024/MK-73 numaralı kararı ile “Ankara 20. İdare Mahkemesi tarafından verilen karara ilişkin işlem tesis edilmesi” konusundaki karara istinaden 07.05.2024 tarihli Bakanlık Oluru ile alınan yasaklılık kararının kaldırılmasına karar verildiği bildirilmiştir.

Anılan Makeme ve Kamu İhale Kurumu kararlarının uygulanması ile ilgili olarak 3350324491 vergi kimlik numaralı Enfes Yemek Gıda Temizlik İnşaat Sanayi ve Ticaret Limited Şirketi’ne verilen 6 (altı) ay süre ile bütün kamu kurum ve kuruluşlarının ihalelerine katılmaktan yasaklanması kararının kaldırılması talebiyle Bakanlık Makamından alınan 15.08.2024 tarihli Olur ile yasaklama kararının iptaline karar verilmiştir.

İlanen duyurulur.

7419/1-1

İstanbul Sabahattin Zaim Üniversitesi Rektörlüğünden:**DÜZELTME İLANI**

20.08.2024 tarihli ve 32638 sayılı Resmi Gazete’de aslına uygun olarak yayımlanan Öğretim Üyesi kadro ilanımız aşağıdaki şekilde düzeltilmiştir.

SEHVEN YAYIMLANAN İLAN

NO	FAKÜLTE	BÖLÜM/ ANABİLİM DALI	ÜNVAN	SAYI	AÇIKLAMALAR
12	İşletme ve Yönetim Bilimleri Fakültesi	İşletme (%30 İngilizce)	Profesör*	1	Doçentliğini pazarlama alanında yapmış olmak, pazarlama ahlakı, kar amaçsız örgütlerde pazarlama ve pazarlama tarihi konularında bilimsel çalışmaları bulunmak.

DÜZELTİLMİŞ İLAN

NO	FAKÜLTE	BÖLÜM/ ANABİLİM DALI	ÜNVAN	SAYI	AÇIKLAMALAR
12	İşletme ve Yönetim Bilimleri Fakültesi	İşletme (%30 İngilizce)	Profesör	1	Doçentliğini pazarlama alanında yapmış olmak, pazarlama ahlakı, kar amaçsız örgütlerde pazarlama ve pazarlama tarihi konularında bilimsel çalışmaları bulunmak.

İlan Olunur.

7397/1-1

Cevre, Şehircilik ve İklim Değişikliği Bakanlığı Yapı İşleri Genel Müdürlüğünden:

Ankara İli, Etimesgut İlçesi, 46043 ada, 1 parsel üzerindeki 801923 YİBF nolu inşaatın denetimini üstlenen 26 nolu Yapı Denetim İzin Belgesine sahip Anadolu Yapı Denetim Hiz. San. Tic. A.Ş. tarafından, Ankara 21. İdare Mahkemesinin 2023/834 esasına kayden Bakanlığımız aleyhine açılan davada, 11.07.2024 tarihli ve E.2023/834-K.2024/1144 sayılı karar ile “dava konusu işlemin iptaline” hükmedildiğinden, 17.05.2023 tarihli ve 32193 sayılı Resmi Gazete ilanı ile Anadolu Yapı Denetim Hiz. San. Tic. A.Ş. hakkında tesis edilmiş olan idarî işlem 15.08.2024 tarihli ve 10228435 sayılı Makam Olur’u ile iptal edilmiştir.

İlgililere duyurulur.

7327/1-1

Enerji ve Tabii Kaynaklar Bakanlığı Maden ve Petrol İşleri Genel Müdürlüğünden:

Türkiye Petrolleri Anonim Ortaklığı'nın Diyarbakır ili sınırları dahilinde sahip olduğu ARİ/TPO/K/5148 hak sıra no.lu petrol işletme ve AR/TPO/K/L44-d1,d2 pafta no.lu petrol arama ruhsat sahasında yapılması planlanan Malatepe-Yatır Üretim kuyuları arası enerji nakil hattı için gerekli olan ancak, arazi maliklerinin rayiç haddin üzerinde bedel talep etmesi nedeniyle anlaşma yoluyla satın alınması mümkün olmayan ve üzerinde Eğil Asliye Hukuk Mahkemesince acele el koyma kararları bulunan Diyarbakır ili, Eğil İlçesi, Yatır köyü 173 no.lu parselin 7.790,92 m²'lik (mülkiyet), 214 no.lu parselin 559,47 m²'lik (irtifak) ile 15,97 m²'lik (mülkiyet), 215 no.lu parselin 421,36 m²'lik (irtifak) ile 16 m²'lik (mülkiyet), 216 no.lu parselin 467,97 m²'lik (irtifak), 217 no.lu parselin 351,82 m²'lik (irtifak) ile 16 m²'lik (mülkiyet), 218 no.lu parselin 311,42 m²'lik (irtifak), 221 no.lu parselin 1091,4 m²'lik (irtifak) ile 16 m²'lik (mülkiyet), 234 no.lu parselin 697,97 m²'lik (irtifak) ile 16 m²'lik (mülkiyet), 235 no.lu parselin 90,63 m²'lik (irtifak), 236 no.lu parselin 699,3 m²'lik (irtifak) ile 16 m²'lik (mülkiyet), 237 no.lu parselin 430,67 m²'lik (irtifak), 238 no.lu parselin 210,74 m²'lik (irtifak), 239 no.lu parselin 518,89 m²'lik (irtifak), 240 no.lu parselin 209,20 m²'lik (irtifak) ile 16 m²'lik (mülkiyet), 231 no.lu parselin 412,22 m² (irtifak), 271 no.lu parselin 1500,94 m²'lik (irtifak) ile 32 m²'lik (mülkiyet), 1181 no.lu parselin 1531,45 m²'lik (irtifak) ile 18,01m²'lik (mülkiyet), 1186 no.lu parselin 678,16 m²'lik (irtifak) ile 12,14 m²'lik (mülkiyet), 1245 no.lu parselin 2.558,42 m²'lik (irtifak) ile 48 m²'lik (mülkiyet), 1247 no.lu parselin 618,72 m²'lik (irtifak) ile 16 m²'lik (mülkiyet) kısmının 6491 sayılı Türk Petrol Kanunu'nun 10 uncu maddesi gereğince kamulaştırılmasına karar verilmesi için 12.08.2024 ve 15.08.2024 tarihli dilekçeleriyle müracaat ettiği Türk Petrol Kanunu Uygulama Yönetmeliği'nin 14 üncü maddesinin birinci fıkrası gereğince ilan olunur.

7355/1/1-1

Enerji ve Tabii Kaynaklar Bakanlığı Maden ve Petrol İşleri Genel Müdürlüğünden:

Türkiye Petrolleri A.O.'nun Diyarbakır ili sınırları içerisinde sahip bulunduğu ARİ/TPO/K/L43-c2-1, ARİ/TPO/K/L43-c3-1 ile ARİ/TPO/K/L44-d4-1 pafta no.lu işletme ruhsatlarında yapılması planlanan Hançerli-Güney Kırtape üretim sahaları arası yeraltı petrol boru hattı için gerekli olan ancak, arazi maliklerinin rayiç haddin üzerinde bedel talep etmesi nedeniyle anlaşma yoluyla satın alınması mümkün olmayan ve üzerinde Ergani ve Eğil Asliye Hukuk Mahkemeleri ile Diyarbakır 1., 3., 4., 6., 8., 9. Asliye Hukuk Mahkemelerince acele el koyma kararları bulunan Diyarbakır ili, Yenişehir ilçesi, Ekinciler köyü 363 no.lu parselin 471,654 m²'lik (irtifak), 376 no.lu parselin 538,72 m²'lik (irtifak), 498 no.lu parselin 1372,415 m²'lik (irtifak), 500 no.lu parselin 59,612 m²'lik (irtifak), 562 no.lu parselin 348,81 m²'lik (irtifak), 565 no.lu parselin 180,73 m²'lik (irtifak), 690 no.lu parselin 127,70 m²'lik (irtifak), 698 no.lu parselin 48,41 m²'lik (irtifak), 699 no.lu parselin 707,99 m²'lik (irtifak), 700 no.lu parselin 112,46 m²'lik (irtifak), 711 no.lu parselin 761,09 m²'lik (irtifak), 736 no.lu parselin 812,48 m²'lik (irtifak), 737 no.lu parselin 625,41 m²'lik (irtifak), 738 no.lu parselin 561,54 m²'lik (irtifak), Yenişehir ilçesi, Dikentepe köyü 226 no.lu parselin 1.174,54 m²'lik (irtifak), 607 no.lu parselin 1.145,78 m²'lik (irtifak), 825 no.lu parselin 392,179 m²'lik (irtifak), Ergani ilçesi, Koyunalan köyü 196 ada 9 no.lu parselin 736,96 m²'lik (irtifak), 201 ada 2 no.lu parselin 402,55 m²'lik (irtifak), 201 ada 3 no.lu parselin 383,75 m²'lik (irtifak), 201 ada 5 no.lu parselin 184,18 m²'lik (irtifak), 202 ada 1 no.lu parselin 281,04 m²'lik (irtifak), 203 ada 1 no.lu parselin 808,01 m²'lik (irtifak), 205 ada 2 no.lu parselin 729,04 m²'lik (irtifak), 205 ada 3 no.lu parselin 385,91 m²'lik (irtifak), 205 ada 4 no.lu parselin 419,96 m²'lik (irtifak), 205 ada 5 no.lu parselin 1.820,09 m²'lik (irtifak), 205 ada 7 no.lu parselin 352,59 m²'lik (irtifak), 205 ada 8 no.lu parselin 530,72 m²'lik (irtifak), 205 ada 9 no.lu parselin 758,25 m²'lik (irtifak), Ergani ilçesi, Hançerli köyü 122 ada 1 no.lu parselin 860,49 m²'lik (irtifak), 123 ada 1 no.lu parselin 2.718,58 m²'lik (irtifak), 147 ada 1 no.lu parselin 2.570,11 m²'lik (irtifak), 148 ada 5 no.lu parselin 333,15 m²'lik (irtifak), Eğil ilçesi, Musan köyü 129 ada 1 no.lu parselin 1.100,84 m²'lik (irtifak), 143 ada 1 no.lu parselin 1.113,23 m²'lik (irtifak) ile 147 ada 4 no.lu parselin 370,32 m²'lik (irtifak) kısmının 6491 sayılı Türk Petrol Kanunu'nun 10 uncu maddesi gereğince kamulaştırılmasına karar verilmesi için 12.08.2024 ve 15.08.2024 tarihli dilekçeleri ile müracaat ettiği Türk Petrol Kanunu Uygulama Yönetmeliği'nin 14 üncü maddesinin birinci fıkrası gereğince ilan olunur.

7355/2/1-1

Kültür ve Turizm Bakanlığı Vakıflar Genel Müdürlüğünden:

VAKFIN ADI: Türkiye Arabuluculuk Vakfı.

VAKFEDENLER: Abdurrahman Alp Beyaz, Pınar Nur Yalçın Özel.

VAKFIN İKAMETGÂHI: İstanbul.

VAKFIN TESCİL KARARINI VEREN MAHKEMENİN ADI, KARAR TARİHİ VE NO'SU: İstanbul Anadolu 4. Asliye Hukuk Mahkemesinin 24/07/2024 tarihinde kesinleşen, 13/06/2024 tarihli ve E:2023/422, K:2024/243 sayılı kararı.

VAKFIN AMACI: Türkiye’de alternatif uyuşmazlık çözüm yöntemlerinin etkili şekilde uygulanmasıyla, dava konusu edilebilecek ticari, etnik, siyasi, spor, aile uyuşmazlıkları başta olmak üzere tüm alanlardaki hukuki sorunlar karşısında; dava açma, mahkeme ve yargılama olmadan, yapılan müzakereler sonucunda alternatif uyuşmazlık çözüm yöntemleri ile hukuki sorunların çözümü için gerekli olan maliyet ve sürenin azaltılmasını sağlayarak adaletin etkinliğini geliştirmek ve vakıf senedinde belirtilen diğer amaçları gerçekleştirmek.

VAKFIN MAL VARLIĞI: 120.000TL.- (Yüzyirmibin Türk Lirası).

YÖNETİM KURULU: Abdurrahman Alp Beyaz, Pınar Nur Yalçın Özel.

VAKFIN SONA ERMESİ HALİNDE MAL VE HAKLARIN DEVRİ: Borçların tasfiyesinden sonra arta kalan mal ve hakları “Türkiye Gençlik ve Eğitime Hizmet Vakfı (TÜRGEV)” veya bunun yerine kaim olan müesseseye intikal eder.

Türk Medeni Kanunu’nun 104. maddesi gereğince ilân olunur.

7361/1-1

Kültür ve Turizm Bakanlığı Vakıflar Genel Müdürlüğünden:

VAKFIN ADI: Bursa Batı Trakyalılar Vakfı

VAKFEDENLER: Bülent RECEPOĞLU, İsmail HÜSEYİN, Hasan KARAÖMER, Aziz AZİZOĞLU, Zekeria OSMAN, Erhan İSMAİLOĞLU, Murat SÜLEYMAN

VAKFIN İKAMETGAHI: Bursa

VAKFIN TESCİL KARARINI VEREN MAHKEMENİN ADI, KARAR TARİHİ VE NO'SU: Bursa 6. Asliye Hukuk Mahkemesinin , 13/08/2024 tarihli kesinleşme şerhi ile 18/07/2024 tarihli ve E:2024/158, K:2024/390 sayılı kararı

VAKFIN AMACI: Yurt içinde ve/veya yurt dışında iâşe, barınma, giyim, sağlık, eğitim, kültür, sanat, spor, turizm ve tanıtımı alanlarında devletin hizmetlerini kolaylaştırıcı, kamuya yararlı çalışmalar sunmak, okul öncesi, ilkokul, lise, spor okulları, sanat okulları, mesleki eğitim ve yüksek eğitim dahil olmak üzere her türlü eğitim kurumu kurarak ülke gelişmişlik standartlarına katkıda bulunmak, vakıf senedinde yazılı diğer amaçları gerçekleştirmektir.

VAKFIN MAL VARLIĞI: 120.000-TL (YüzyirmibinTürkLirası)

YÖNETİM KURULU Bülent RECEPOĞLU, İsmail HÜSEYİN, Hasan KARAÖMER, Aziz AZİZOĞLU, Zekeria OSMAN, Erhan İSMAİLOĞLU, Murat SÜLEYMAN

VAKFIN SONA ERMESİ HALİNDE MAL VE HAKLARIN DEVRİ: Borçların tasfiyesinden arta kalan mal ve hakları Mütevelli Heyet kararı ile benzer amaçlı vakıf veya kuruluşlara devredilir.

Türk Medeni Kanununun 104. maddesi gereğince ilân olunur.

7362/1-1

Bursa Teknik Üniversitesi Rektörlüğünden:**ÖĞRETİM GÖREVLİSİ ALIM İLANI**

Üniversitemiz birimlerine 657 sayılı Kanunun 48 inci, 2547 sayılı Kanunun 31 inci maddesi ile “Öğretim Üyesi Dışındaki Öğretim Elemanı Kadrolarına Yapılacak Atamalarda Uygulanacak Merkezi Sınav ile Giriş Sınavlarına İlişkin Usul ve Esaslar Hakkındaki Yönetmeliğin ilgili hükümleri uyarınca Öğretim Görevlisi alınacaktır. Başvuracak adayların ilgili mevzuatta ve ilanda belirtilen şartları taşımaları gerekmektedir. İlanda belirtilen bilgiler kadro ilanına başvurmak için asgari koşul olup kadroya atanma hakkını sağlamaz.

SINAV TAKVİMİ

Duyuru başlama tarihi	22 Ağustos 2024	Sınav giriş tarih ve saati	16 Eylül 2024
Son başvuru tarihi	06 Eylül 2024	Sonuç açıklama tarihi	18 Eylül 2024
Ön değerlendirme tarihi	11 Eylül 2024	Sonuçların ilan edileceği adres	www.btu.edu.tr

İLAN NO	FAKÜLTE / BÖLÜM / ABD ADI	KADRO ÜNVANI	K D	ALES PUAN TÜRÜ	DİL	ADET	ÖZEL ŞARTLAR
B24-02/01	Rektörlük (Türkçe Öğretimi Uygulama ve Araştırma Merkezinde çalıştırılmak üzere)	Öğretim Görevlisi (Ders Verecek)	1	SÖZ	50	1	Türk Dili ve Edebiyatı, Türk Dili ve Edebiyatı Öğretmenliği veya Türkçe Öğretmenliği lisans mezunu olmak, bu alanların birinde doktora yapmış olmak, doktora sonrası yükseköğretim kurumlarında en az on yıl ders verme tecrübesine sahip olmak.

İSTENEN BELGELER

1. Başvuru dilekçesi (https://www.btu.edu.tr) adresinde mevcuttur	2. Nüfus cüzdanı fotokopisi ve 2 adet fotoğraf
3. YÖK formatlı özgeçmiş	4. Erkek adaylar için askerlikle ilgili terhis, tecil veya muafiyet belgesi
5. ALES ve Yabancı Dil belgesi (KPDS, ÜDS veya muadili)	6. Hizmet belgesi (Kamu kurumunda halen çalışan veya çalışmış olan)
7. Lisans diploması ve transkripti (ıslak imzalı tasdikli/ okunaklı karekodlu)	8. Deneyim Belgesi ve SGK Dökümü
9. Yüksek Lisans Diploması (Mevcut ise)	10. Doktora Diploması

BİRİMLERİN İLETİŞİM BİLGİLERİ

Personel Daire Başkanlığı	Mimar Sinan Mahallesi, Eflak Caddesi, No: 177, Mimar Sinan Yerleşkesi, A Blok Yıldırım/BURSA Tel: 0224 300 3212 - 3218 - 3752
---------------------------	--

BAŞVURU NOTLARI:

1- Öğretim Görevlisi kadrolarına başvuracak adayların Öğretim Üyesi Dışındaki Öğretim Elemanı Kadrolarına Yapılacak Atamalarda Uygulanacak Merkezi Sınav İle Giriş Sınavlarına İlişkin Usul ve Esaslar Hakkında Yönetmelik'te belirlenen şartları sağlamaları gerekir. ALES'ten en az 70, Yükseköğretim Kurulu tarafından kabul edilen merkezi yabancı dil sınavından en az 50 puan veya eşdeğeri kabul edilen bir sınavdan bu puan muadili bir puan almış olmak gerekir. Merkezi sınav muafiyetinden yararlanmayı talep edenlerin ön değerlendirme ve nihai değerlendirme aşamalarında ALES puanı 70 olarak kabul edilir.

2- Başvuru işlemleri şahsen veya posta yoluyla yapılacaktır. Posta ile yapılacak başvuruların son başvuru tarihine kadar ilgili birime ulaşması gerekmektedir. Yanlış birime ve/veya adrese teslim edilmesinden ve postadaki gecikmelerden Üniversitemiz sorumlu değildir. Son başvuru tarihinden sonra ulaşan başvuru evrakı ile faks, e-mail vb. ortamda yapılan müracaatlar kayıt altına ve değerlendirmeye alınmayacaktır.

3- Öğretim Görevlisi başvurusu Personel Daire Başkanlığına yapılacaktır. Kayıt altına alınan başvuru evrakı hiçbir şekilde iade edilemez.

4- Ön değerlendirme ve sonuçlar www.btu.edu.tr adresinde ilan edilecektir. Üniversitemizin web adresinde yayınlanacak duyurular tebligat niteliğinde olup ayrıca yazılı tebligat yapılmayacaktır.

5- Onaylı istenen belgeler Resmi kurumlarca ıslak imzalı ve mühürlü "Aslı Gibidir" yapılabileceği gibi noter tarafından da tasdik edilebilir.

6- e-Devletten alınan okunaklı karekodlu diploma ve öğrenci belgeleri başvurularda kullanılabilir ancak atanmaya hak kazanan adaylar bu belgelerin aslını veya onaylısını teslim etmek zorundadır.

7- Rektörlük; sınav takviminde zorunlu hallerde değişiklik yapma hakkını saklı tutar, gerekli görülmesi halinde ilanın her aşaması iptal edilebilir.

8- Atanmaya hak kazanan adaydan, atamasına ilişkin istenecek diğer belgeler sonuç açıklama tarihinde duyurulacaktır.

9- Başvuru vb. konularla ilgili iletişim bilgilerine üniversitemizin web sayfası üzerinden ulaşılabilir.

İhsan Doğramacı Bilkent Üniversitesi Rektörlüğünden:**ÖĞRETİM ÜYESİ ALIM İLANI**

2547 sayılı Yüksek Öğretim Kanununun 23. maddesi, 12 Haziran 2018 tarih ve 30449 sayılı Resmî Gazete’de yayınlanmış olan “Öğretim Üyeliğine Yükseltilme ve Atanma Yönetmeliği”nin Doktor Öğretim Üyesi Kadrolarına Atanma koşullarını düzenleyen 4-7. maddeleri hükümlerinde aranan koşulları yerine getirmiş olmak kaydı ile İhsan Doğramacı Bilkent Üniversitesi İktisadi, İdari ve Sosyal Bilimler Fakültesi, Tarih Bölümü’ne tam gün statüde çalışacak öğretim üyesi alınacaktır.

Doktor Öğretim Üyesi kadrosuna başvuracakların, ilgili kadroya başvuru dilekçeleri ile birlikte:

1. Noter veya resmi kurumlarca onaylanmış lisans, yüksek lisans, doktora belgeleri, yurt dışından alınan diplomalar için denklik belgesi,
2. Nüfus cüzdanı, askerlik belgesi,
3. Arşiv araştırmalı adli sicil belgesi (e-Devlet kapısından “resmi kurum” seçeneği işaretlenerek alınabilir)

4. Özgeçmiş, ulusal ve uluslararası akademik dergi ve/veya kitaplarda yayımlanmış bilimsel yayın ve çalışmalarını kapsayan 4 takım dosya,

5. Yükseköğretim Kurumlarında Yabancı Dil Öğretimi ve Yabancı Dille Öğretim Yapılmasında Uyulacak Esaslara İlişkin Yönetmeliğin 8.7. maddesinde belirtilen diğer şartların sağlanmaması halinde Yabancı Dil Bilgisi Seviye Tespit Sınavı (YDS) Sonuç Belgesini (en az 85 puan) (veya ÖSYM tarafından eşdeğerliği kabul edilen sınav sonuç belgesi),

bu ilanın yayım tarihinden itibaren 15 gün içerisinde Bilkent Üniversitesi İktisadi, İdari ve Sosyal Bilimler Fakültesi Dekanlığına şahsen ya da iadeli taahhütlü posta yoluyla teslim etmeleri gereklidir. İnternet üzerinden başvurular kabul edilmez. Başvuru için gerekli belgeler ve diğer tamamlayıcı bilgiler İktisadi, İdari ve Sosyal Bilimler Fakültesi Dekanlığından öğrenilebilir.

FAKÜLTE: İktisadi, İdari ve Sosyal Bilimler Fakültesi

BÖLÜM: Tarih Bölümü

AKADEMİK ÜNVANI: Doktor Öğretim Üyesi

ALINACAK AKADEMİSYEN SAYISI: 1

ÖZEL KOŞULLAR: Genelde Osmanlı tarihi, özelde 17. ve/veya 18. yüzyıllar Osmanlı sosyal ve ekonomik tarihi alanında doktora yapmış olmak. Çok iyi düzeyde İngilizce bilmek, bu dilde sunum yapabilmek ve ders verebilmek.

BAŞVURU ADRESİ: İhsan Doğramacı Bilkent Üniversitesi İktisadi, İdari ve Sosyal Bilimler Fakültesi Dekanlığı 06800, Bilkent Ankara

İhsan Doğramacı Bilkent Üniversitesi Rektörlüğünden:**ÖĞRETİM ÜYESİ ALIM İLANI**

2547 sayılı Yüksek Öğretim Kanununun 23. maddesi, 12 Haziran 2018 tarih ve 30449 sayılı Resmî Gazete’de yayınlanmış olan “Öğretim Üyeliğine Yükseltilme ve Atanma Yönetmeliği”nin Doktor Öğretim Üyesi Kadrolarına Atanma koşullarını düzenleyen 4-7. maddeleri hükümlerinde aranan koşulları yerine getirmiş olmak kaydı ile İhsan Doğramacı Bilkent Üniversitesi Fen Fakültesi, Moleküler Biyoloji ve Genetik Bölümü’ne tam gün statüde çalışacak öğretim üyesi alınacaktır.

Doktor Öğretim Üyesi kadrosuna başvuracakların, ilgili kadroya başvuru dilekçeleri ile birlikte:

1. Noter veya resmi kurumlarca onaylanmış lisans, yüksek lisans, doktora belgeleri, yurt dışından alınan diplomalar için denklik belgesi,
2. Nüfus cüzdanı, askerlik belgesi,
3. Arşiv araştırmalı adli sicil belgesi (E-devlet kapısından “resmi kurum” seçeneği işaretlenerek alınabilir)
4. Özgeçmiş, ulusal ve uluslararası akademik dergi ve/veya kitaplarda yayımlanmış bilimsel yayın ve çalışmalarını kapsayan 4 takım dosya,
5. Yükseköğretim Kurumlarında Yabancı Dil Öğretimi ve Yabancı Dille Öğretim Yapılmasında Uyulacak Esaslara İlişkin Yönetmeliğin 8.7. maddesinde belirtilen diğer şartların sağlanmaması halinde Yabancı Dil Bilgisi Seviye Tespit Sınavı (YDS) Sonuç Belgesini (en az 85 puan) (veya ÖSYM tarafından eşdeğerliği kabul edilen sınav sonuç belgesi),

bu ilanın yayım tarihinden itibaren 15 gün içerisinde Bilkent Üniversitesi Fen Fakültesi Dekanlığına şahsen ya da iadeli taahhütlü posta yoluyla teslim etmeleri gereklidir. İnternet üzerinden başvurular kabul edilmez. Başvuru için gerekli belgeler ve diğer tamamlayıcı bilgiler Fen Fakültesi Dekanlığından öğrenilebilir.

FAKÜLTE: Fen Fakültesi

BÖLÜM: Moleküler Biyoloji ve Genetik Bölümü

AKADEMİK ÜNVANI: Doktor Öğretim Üyesi

ALINACAK AKADEMİSYEN SAYISI: 1

ÖZEL KOŞULLAR: Sinir sisteminin moleküler biyolojisi ve nörodejeneratif hastalıkların moleküler temelleri alanlarında çalışmak. Yurt dışında çalışma ve araştırma deneyimine sahip olmak. Araştırmalarını uluslararası saygın dergilerde yayınlamış ve uluslararası konferanslarda sunumlar yapmış olmak. Yayımlanan çalışmalarına yüksek sayıda atıf almış olmak. Çok iyi düzeyde İngilizce bilmek, bu dilde sunum yapabilmek ve ders verebilmek.

BAŞVURU ADRESİ: İhsan Doğramacı Bilkent Üniversitesi Fen Fakültesi Dekanlığı
06800, Bilkent Ankara

İhsan Doğramacı Bilkent Üniversitesi Rektörlüğünden:**ÖĞRETİM ÜYESİ ALIM İLANI**

2547 sayılı Yüksek Öğretim Kanununun 23. maddesi, 12 Haziran 2018 tarih ve 30449 sayılı Resmî Gazete’de yayınlanmış olan “Öğretim Üyeliğine Yükseltilme ve Atanma Yönetmeliği”nin Doktor Öğretim Üyesi Kadrolarına Atanma koşullarını düzenleyen 4-7. maddeleri hükümlerinde aranan koşulları yerine getirmiş olmak kaydı ile İhsan Doğramacı Bilkent Üniversitesi İktisadi, İdari ve Sosyal Bilimler Fakültesi, Tarih Bölümü’ne tam gün statüde çalışacak öğretim üyesi alınacaktır.

Doktor Öğretim Üyesi kadrosuna başvuracakların, ilgili kadroya başvuru dilekçeleri ile birlikte:

1. Noter veya resmi kurumlarca onaylanmış lisans, yüksek lisans, doktora belgeleri, yurt dışından alınan diplomalar için denklik belgesi,
2. Nüfus cüzdanı, askerlik belgesi,
3. Arşiv araştırmalı adli sicil belgesi (E-devlet kapısından “resmi kurum” seçeneği işaretlenerek alınabilir)

4. Özgeçmiş, ulusal ve uluslararası akademik dergi ve/veya kitaplarda yayımlanmış bilimsel yayın ve çalışmalarını kapsayan 4 takım dosya,

5. Yükseköğretim Kurumlarında Yabancı Dil Öğretimi ve Yabancı Dille Öğretim Yapılmasında Uyulacak Esaslara İlişkin Yönetmeliğin 8.7. maddesinde belirtilen diğer şartların sağlanmaması halinde Yabancı Dil Bilgisi Seviye Tespit Sınavı (YDS) Sonuç Belgesini (en az 85 puan) (veya ÖSYM tarafından eşdeğerliği kabul edilen sınav sonuç belgesi),

bu ilanın yayım tarihinden itibaren 15 gün içerisinde Bilkent Üniversitesi İktisadi, İdari ve Sosyal Bilimler Fakültesi Dekanlığına şahsen ya da iadeli taahhütlü posta yoluyla teslim etmeleri gereklidir. İnternet üzerinden başvurular kabul edilmez. Başvuru için gerekli belgeler ve diğer tamamlayıcı bilgiler İktisadi, İdari ve Sosyal Bilimler Fakültesi Dekanlığından öğrenilebilir.

FAKÜLTE: İktisadi, İdari ve Sosyal Bilimler Fakültesi

BÖLÜM: Tarih Bölümü

AKADEMİK ÜNVANI: Doktor Öğretim Üyesi

ALINACAK AKADEMİSYEN SAYISI: 1

ÖZEL KOŞULLAR: Osmanlı Tarihi alanında doktora yapmış olmak, Osmanlı sosyal ve kültürel tarihi alanında uluslararası yayın yapmış olmak. Çok iyi düzeyde İngilizce bilmek, bu dilde sunum yapabilmek ve ders verebilmek.

BAŞVURU ADRESİ: İhsan Doğramacı Bilkent Üniversitesi İktisadi, İdari ve Sosyal Bilimler Fakültesi Dekanlığı 06800, Bilkent Ankara

Bitlis Eren Üniversitesi Rektörlüğünden:**ÖĞRETİM ÜYESİ ALIMI İLANI**

Üniversitemize, 2547 sayılı Yükseköğretim Kanunu ve Öğretim Üyelikğine Yükseltilme ve Atanma Yönetmeliğinin ilgili maddeleri uyarınca öğretim üyesi alınacaktır. Detaylı bilgi Üniversitemizin www.bitliseren.edu.tr adresinde mevcuttur.

Başvuru süresi ilanın Resmi Gazete’de yayımlandığı tarihten itibaren en az 15 gündür.

FEN-EDEBİYAT FAKÜLTESİ						
İLAN NO	BÖLÜM	ANABİLİM DALI	ÜNVAN	DERECE	ADET	BAŞVURU ŞARTI
202406	BIYOLOJİ BÖLÜMÜ	ZOOLOJİ ANABİLİM DALI	PROFESÖR	1	1	Biyojeli alanında Doçent unvanını almış olmak. Güvelerin sistematiği konusunda çalışmaları bulunmak.
202407	İSTATİSTİK BÖLÜMÜ	İSTATİSTİKSEL BİLGİ SİSTEMLERİ ANABİLİM DALI	DOÇENT	2	1	Nicel Karar Yöntemleri alanında Doçent unvanı almış olmak. Değişim katsayısının tahmini konusunda çalışmaları bulunmak.
202408	İSTATİSTİK BÖLÜMÜ	UYGULAMALI İSTATİSTİK ANABİLİM DALI	DOÇENT	1	1	İstatistik alanında Doçent unvanı almış olmak. Sistem güvenilirliği konusunda çalışmaları bulunmak.
202409	İSTATİSTİK BÖLÜMÜ	UYGULAMALI İSTATİSTİK ANABİLİM DALI	PROFESÖR	1	1	Biyoistatistik ve biyometri konularında çalışmaları bulunmak.
202410	İSTATİSTİK BÖLÜMÜ	RISK ANALİZİ ANABİLİM DALI	DOKTOR ÖĞRETİM ÜYESİ	2	1	İstatistik alanında Doktora yapmış olmak. Çoklu grup yapısal eşitlik modelleri konusunda çalışmaları bulunmak.
202411	MATEMATİK BÖLÜMÜ	GEOMETRİ/ANABİLİM DALI	PROFESÖR	1	1	Matematik alanında Doçent unvanı almış olmak. Bilgisayar destekli geometrik tasarım konusunda çalışmaları bulunmak.
202412	SANAT TARİHİ BÖLÜMÜ	BİZANS SANATI ANABİLİM DALI	DOÇENT	3	1	Sanat Tarihi veya Arkeoloji alanında Doçent unvanı almış olmak. Bizans dönemi konusunda çalışmaları bulunmak.
202413	SOSYOLOJİ BÖLÜMÜ	KURUMLAR SOSYOLOJİSİ ANABİLİM DALI	PROFESÖR	1	1	Sosyoloji alanında Doçent unvanı almış olmak. Afet ve sinema sosyolojisi konularında çalışmaları bulunmak.
202414	TARİH BÖLÜMÜ	ORTA ÇAĞ TARİHİ ANABİLİM DALI	DOÇENT	2	1	Orta Çağ Tarihi alanında Doçent unvanı almış olmak. Ortaçağ şehirleri konusunda çalışmaları bulunmak.

202415	TARİH BÖLÜMÜ	YAKINÇAĞ TARİHİ ANABİLİM DALI	PROFESÖR	1	1	Yakınçağ Tarihi alanında Doçent unvanı almış olmak. Osmanlı taşra yönetimi konusunda çalışmalar bulunmak.
202416	TARİH BÖLÜMÜ	YENİÇAĞ TARİHİ ANABİLİM DALI	PROFESÖR	1	1	Yeniçağ Tarihi alanında doçent unvanı almış olmak. Osmanlı şehir tarihi ve şahsiyet biyografileri üzerine çalışmaları bulunmak.
İKTİSADİ VE İDARİ BİLİMLER FAKÜLTESİ						
İLÂN NO	BÖLÜM	ANABİLİM DALI	ÜNVAN	DERECE	ADET	BAŞVURU ŞARTI
202417	İŞLETME BÖLÜMÜ	SAYISAL YÖNTEMLER ANABİLİM DALI	DOKTOR ÖĞRETİM ÜYESİ	4	1	İşletme alanında Doktora yapmış olmak. İş analitiği konusunda çalışmaları bulunmak.
202418	SIYASET BİLİMİ VE KAMU YÖNETİMİ BÖLÜMÜ	KENTLEŞME VE ÇEVRE SORUNLARI ANABİLİM DALI	DOÇENT	3	1	Yerel Yönetimler, Kent ve Çevre Politikaları bilim alanlarında Doçent unvanı almış olmak. Afet yönetimi ve akıllı şehir konularında çalışmaları bulunmak.
İSLAMİ İLİMLER FAKÜLTESİ						
İLÂN NO	BÖLÜM	ANABİLİM DALI	ÜNVAN	DERECE	ADET	BAŞVURU ŞARTI
202419	İSLAM TARİHİ VE SANATLARI BÖLÜMÜ	İSLAM TARİHİ ANABİLİM DALI	DOKTOR ÖĞRETİM ÜYESİ	4	1	İslam Tarihi ve Sanatları Anabilim Dalında Doktora yapmış olmak. İlgili alanda çalışmaları bulunmak.
202420	TEMEL İSLAM BİLİMLERİ BÖLÜMÜ	KUR'AN-I KERİM OKUMA VE KIRAAT İLMİ ANABİLİM DALI	DOKTOR ÖĞRETİM ÜYESİ	1	1	İlahiyat Lisans mezunu olmak. Kur'an-ı Kerim Okuma ve Kiraat İlimi Anabilim Dalında veya Temel İslam Bilimleri Anabilim Dalında Doktora yapmış olmak. Kiraat İlimi alanında çalışmaları bulunmak.
MÜHENDİSLİK-MİMARLIK FAKÜLTESİ						
İLÂN NO	BÖLÜM	ANABİLİM DALI	ÜNVAN	DERECE	ADET	BAŞVURU ŞARTI
202421	ELEKTRİK-ELEKTRONİK MÜHENDİSLİĞİ BÖLÜMÜ	ELEKTRONİK ANABİLİM DALI	DOÇENT	1	1	Elektrik-Elektronik Mühendisliği veya Fizik alanında Doçent unvanı almış olmak. Parçacık radyasyon dedektörü elektronik konusunda çalışmaları bulunmak.

202422	İNŞAAT MÜHENDİSLİĞİ BÖLÜMÜ	HİDROLİK ANABİLİM DALI	DOKTOR ÖĞRETİM ÜYESİ	2	1	İNŞAAT Mühendisliği alanında Tezli Yüksek Lisans ve Doktora yapmış olmak. Hidrolik ve hesaplamalı akışkanlar dinamiği konularında çalışmaları bulunmak.
202423	İNŞAAT MÜHENDİSLİĞİ BÖLÜMÜ	ULAŞTIRMA ANABİLİM DALI	DOÇENT	1	1	İNŞAAT Mühendisliği alanında Doçent unvanı almış olmak. Ulaştırma yapıları, deprem ve yığıma yapılar konularında çalışmaları bulunmak.
202424	MAKİNE MÜHENDİSLİĞİ BÖLÜMÜ	ENERJİ ANABİLİM DALI	DOÇENT	1	1	Makine Mühendisliği alanında Doçent unvanı almış olmak. Alternatif yakıtlar ve yenilenebilir enerji konularında çalışmaları bulunmak.
202425	MAKİNE MÜHENDİSLİĞİ BÖLÜMÜ	TERMODİNAMİK ANABİLİM DALI	DOKTOR ÖĞRETİM ÜYESİ	4	1	Makine Mühendisliği alanında Tezli Yüksek Lisans ve Doktora yapmış olmak. Elektrikli araçlarda rüzgar enerjisi kullanımını konusunda çalışmaları bulunmak.
202426	MAKİNE MÜHENDİSLİĞİ BÖLÜMÜ	KONSTRÜKSİYON VE İMALAT ANABİLİM DALI	DOKTOR ÖĞRETİM ÜYESİ	2	1	Endüstri Mühendisliği alanında Doktora yapmış olmak. Motor performansı optimizasyonu konusunda çalışmaları bulunmak.
202427	MAKİNE MÜHENDİSLİĞİ BÖLÜMÜ	MAKİNE TEORİSİ VE DİNAMİĞİ ANABİLİM DALI	DOKTOR ÖĞRETİM ÜYESİ	2	1	Makine Mühendisliği alanında Tezli Yüksek Lisans ve Doktora yapmış olmak. Yapısal dinamik ve mekanik titreşimler konularında çalışmaları bulunmak.
SAĞLIK BİLİMLERİ FAKÜLTESİ						
İLAN NO	BÖLÜM	ANABİLİM DALI	ÜNVAN	DERECE	ADET	BAŞVURU ŞARTI
202428	FİZİYOTERAPİ VE REHABİLİTASYON BÖLÜMÜ	FİZİYOTERAPİ VE REHABİLİTASYON ANABİLİM DALI	DOKTOR ÖĞRETİM ÜYESİ	3	1	Fizyoterapi ve Rehabilitasyon alanında Doktora yapmış olmak. Sporcu sağlığı konusunda çalışmaları bulunmak.

202429	HEMŞİRELİK BÖLÜMÜ	HEMŞİRELİK ANABİLİM DALI	DOKTOR ÖĞRETİM ÜYESİ	3	1	Halk Sağlığı, Hemşireliği alanında Tezli Yüksek Lisans ve Doktora yapmış olmak. İlgili alanlarda çalışmaları bulunmak.
202430	HEMŞİRELİK BÖLÜMÜ	HEMŞİRELİK ANABİLİM DALI	DOKTOR ÖĞRETİM ÜYESİ	2	1	Hemşirelik alanında Doktora yapmış olmak. Çocuk sağlığı ve refahı konusunda çalışması bulunmak.
SAĞLIK HİZMETLERİ MESLEK YÜKSEKOKULU						
İLAN NO	BÖLÜM	ANABİLİM DALI	ÜNVAN	DERECE	ADET	BAŞVURU ŞARTI
202431	TIBBİ HİZMETLER VE TEKNİKLER BÖLÜMÜ	TIBBİ GÖRÜNTÜLEME TEKNİKLERİ PR.	DOÇENT	1	1	Fizik alanında Doçent unvanı almış olmak. Moleküllerin düşük enerjili radyasyon davranışları konusunda çalışmaları bulunmak.
TEKNİK BİLİMLER MESLEK YÜKSEKOKULU						
İLAN NO	BÖLÜM	ANABİLİM DALI	ÜNVAN	DERECE	ADET	BAŞVURU ŞARTI
202432	ULAŞTIRMA HİZMETLERİ BÖLÜMÜ	ULAŞTIRMA VE TRAFİK HİZMETLERİ PR.	DOÇENT	2	1	Coğrafi bilgi sistemleri, ulaşım ve kaza analizi konularında çalışmaları bulunmak.

İlan Tarihi : 22.08.2024 (Resmî Gazete'de)

Son Başvuru Tarihi : 06.09.2024 Cuma Günü mesai bitimine kadar.

Üniversitemiz birimlerimize 2547 sayılı Yükseköğretim Kanunu, Yükseköğretim Kurulu Başkanlığınca yayınlanan Öğretim Üyelğine Yükseltilme ve Atanma Yönetmeliği ile "Bitlis Eren Üniversitesi Akademik Yükseltilme ve Atanma Yönergesi" hükümlerine göre öğretim üyesi alınacaktır. Adayların, 657 Sayılı Devlet Memurları Kanununun 48 inci maddesinde belirtilen şartları taşımaları gerekmektedir.

• PROFESÖR kadrosuna başvuracak adayların dilekçelerinin ekinde; Özgeçmiş, Lisans, Yüksek Lisans, Doktora, Doçentlik Belgesi, T.C. Kimlik Kartı Fotokopisi, Fotoğraf (2 adet), Adli Sicil Belgesi, varsa Yabancı Dil Sınav Sonuç Belgesi, Erkek adaylar için Askerlik Durum Belgesi, kamu kurumlarında çalışmış ya da halen çalışmakta olanların hizmet belgeleri (kurum içinden başvuranlar hariç) ve Yayın Listesi ile birlikte bilimsel çalışma ve yayınlarını içeren PDF formatında hazırlanmış olan, 1 (Bir) adet fiziki dosyayı ve bu dosyadaki belgeleri içeren 6 (Altı) adet USB Flash Bellek ile Personel Daire Başkanlığımıza şahsen teslim ederek veya posta ile göndererek başvurularını gerekmektedir.

• DOÇENT kadrosuna başvuracak adayların dilekçeleri ekinde; Özgeçmiş, Lisans, Yüksek Lisans, Doktora, Doçentlik Belgesi, T.C. Kimlik Kartı Fotokopisi, Fotoğraf (2 adet), Adli Sicil Belgesi, varsa Yabancı Dil Sınav Sonuç Belgesi, Erkek adaylar için Askerlik Durum Belgesi, kamu kurumlarında çalışmış ya da halen çalışmakta olanların hizmet belgeleri (kurum içinden başvuranlar hariç) ve Yayın Listesi ile birlikte bilimsel çalışma ve yayınlarını içeren PDF formatında hazırlanmış olan, 1 (Bir) adet fiziki dosyayı ve bu dosyadaki belgeleri içeren 4 (Dört) adet USB Flash Bellek ile Personel Daire Başkanlığına şahsen teslim ederek veya posta ile göndererek başvurulması gerekmektedir.

• DOKTOR ÖĞRETİM ÜYESİ kadrosuna başvuracak adayların dilekçeleri ekinde; Özgeçmiş, Lisans, Yüksek Lisans, Doktora veya Samatna Yeterlilik Belgesi, T.C. Kimlik Kartı Fotokopisi, Fotoğraf (2 adet), Adli Sicil Belgesi, varsa Yabancı Dil Sınav Sonuç Belgesi, Erkek adaylar için Askerlik Durum Belgesi, kamu kurumlarında çalışmış ya da halen çalışmakta olanların hizmet belgeleri (kurum içinden başvuranlar hariç) ve Yayın Listesi ile birlikte bilimsel çalışma ve yayınlarını içeren PDF formatında hazırlanmış olan, 1 (Bir) adet fiziki dosyayı ve bu dosyadaki belgeleri içeren 4 (Dört) adet USB Flash Bellek ile kadro ilanını yapıldığı Fakülte/Yüksekokulu/Meslek Yüksekokuluna şahsen teslim ederek veya posta ile göndererek başvurulması gerekmektedir..

• ÖNEMLİ NOTLAR:

1- Başvuracak adayların “Bitlis Eren Üniversitesi Akademik Yükseltme ve Atanma Yönergesi”nde belirlenen koşulları yerine getirmeleri gerekmekte olup, (<http://www.bitliseren.edu.tr/>) adresinden Üniversitemiz/Mevzuatlar/Yönergeler kısmından başvuracakları ünvana ait formları eksiksiz doldurup, her sayfası imzalı olacak şekilde başvuru dosyasına eklemeleri zorunludur.

2- Yurtdışından alınan diplomaların ve ünvanların Yükseköğretim Kurulu ve/veya Üniversitelerarası Kuruldan denkliğinin onaylanmış olması gerekmektedir.

3- Başvuracak adayların başvuru formunda bulunan ilan numarasını mutlaka belirtmeleri gerekmektedir.

4- Posta ile yapılacak başvuruların son başvuru tarihi mesai bitimine kadar başvuru yapılacak birime ulaşması gerekmektedir. Postadaki gecikmelerden Üniversitemiz sorumlu değildir.

5- Adaylar ilan edilen kadrolardan ancak birine başvuru yapabilir, aynı ilan dönemi içinde birden fazla kadroya başvurulan adayların başvuruları değerlendirilmez.

6- Teslim edilecek belgelerden e-Devlet üzerinden alınacak karekodlu belgeler kabul edilecek olup e-Devlet üzerinden temin edilemeyen belgelerin noterden veya resmi kurumlarca onaylanmış olması gerekmektedir.

7- İdarenin uygun gördüğü takdirde ilanın her aşaması iptal edilebilir.

Elazığ İli Maden Belediye Başkanlığından:**İLK DEFA ATANMAK ÜZERE SÖZLEŞMELİ PERSONEL ALIM İLANI**

Elazığ İli Maden Belediye Başkanlığı bünyesinde 5393 sayılı Belediye Kanununun 49 uncu maddesi ile Mahalli İdarelere İlk Defa Atanacaklara Dair Sınav ve Atama Yönetmeliği hükümlerine göre aşağıda ünvanı, sınıfı, derecesi, adedi, nitelikleri, KPSS puan türü, KPSS taban puanı ve diğer şartları taşımak kaydıyla, belirtilen boş pozisyona tam zamanlı sözleşmeli personel alınacaktır.

SIRA NO	POZİSYON ÜNVANI	HİZMET SINIFI	POZİSYON DERECESİ	POZİSYON ADEDİ	NİTELİĞİ	CİNSİYETİ	KPSS PUAN TÜRÜ	KPSS TABAN PUANI
1	Mühendis	TH	8	1	Lisans düzeyinde eğitim veren fakültelerin jeolojî mühendisliği bölümünden mezun olmak. En az (B) sınıfı sürüce belgesine sahip olmak.	Kadın/Erkek	P3	60
2	Ekonomist	GİH	9	1	Lisans düzeyinde eğitim veren fakültelerin Maliye, İktisat, Ekonomi ve Finans bölümünden mezun olmak. En az (B) sınıfı sürüce belgesine sahip olmak.	Kadın/Erkek	P3	60

BAŞVURU GENEL VE ÖZEL ŞARTLARI

Belediyemizin yukarıda belirtilen boş bulunan pozisyon için yapılacak başvurularda aranan genel ve özel şartlar aşağıdadır.

1 - BAŞVURU GENEL ŞARTLARI:

İlan edilen pozisyona atanmak için başvuracak adayların 657 sayılı Devlet Memurları Kanununun 40 ıncı maddesi ile 48 inci maddesinin (A) fıkrasında belirtilen aşağıdaki genel şartlara sahip olmaları gerekmektedir.

- Türk vatandaşlığı olmak,
- Kamu haklarından mahrum bulunmamak,

- c) Türk Ceza Kanununun 53 üncü maddesinde belirtilen süreler geçmiş olsa bile; kasten işlenen bir suçtan dolayı bir yıl veya daha fazla süreyle hapis cezasına ya da affa uğramış olsa bile devletin güvenliğine karşı suçlar, Anayasal düzene ve bu düzenin işleyişine karşı suçlar, zimmet, irtikâp, rüşvet, hırsızlık, dolandırıcılık, sahtecilik, güveni kötüye kullanma, hileli iflas, ihaleye fesat karıştırma, edimin ifasına fesat karıştırma, suçtan kaynaklanan malvarlığı değerlerini aklama veya kaçakçılık suçlarından mahkûm olmamak,
- d) Erkek adaylar için askerlik durumu itibarıyla; askerlikle ilgili bulunmamak veya askerlik çağına gelmemiş bulunmak ya da askerlik çağına gelmiş ise muvazzaf askerlik hizmetini yapmış yahut ertelenmiş veya yedek sınıfa geçirilmiş olmak,
- e) Görevini devamlı yapmasına engel olabilecek akıl hastalığı veya bedensel engeli bulunmamak,
- đ) İlan edilen pozisyonlar için aranan diğer başvuru şartlarını taşımak.
- 2- BAŞVURU ÖZEL ŞARTLARI:**
- a) İlan edilen ünvan için, mezun olunan okul itibarıyla öğrenim şartını taşımak ve bu öğrenimle ilgili olarak 2024 yılı Kamu Personel Seçme Sınavından (KPSS) alım yapılacak ünvan karşısındaki puan türünden, belirtilen asgari KPSS puanını almış olmak,
- b) 13/10/1983 tarihli ve 2918 sayılı Karayolları Trafik Kanunu hükümlerince verilen en az (B) sınıfı sürücü belgesine sahip olmak,
- c) Daha önce çalıştığı kamu kurum ve kuruluşlarından disiplinli ziklik veya ahlaki nedenlerle çıkarılmış olmamak.
- 3- BAŞVURU ESNASINDA ADAYLARDAN İSTENİLEN BELGELER:**
- Başvuru sırasında;
- Sınava girmek isteyen adaylar, Kurumumuzdan veya Belediyemizin <https://www.maden.bel.tr> resmi internet adresinden temin edecekleri başvuru formuna aşağıdaki belgeleri ekleyecektir.
- a) Nüfus cüzdanı veya kimlik kartının fotokopisi (Aslı ibraz edilmek kaydıyla suretleri Belediyemizce tasdik edilebilir),
- b) Diploma veya mezuniyet belgesinin aslı veya noter onaylı örneği veya e-Devlet üzerinden alınacak barkotlu mezuniyet belgesi (Aslı ibraz edilmek kaydı ile suretleri Belediyemizce tasdik edilebilir),
- c) Sürücü belgesinin aslı veya noter onaylı örneği (Aslı ibraz edilmek kaydıyla suretleri Belediyemizce tasdik edilebilir),
- d) Yabancı okul mezunları için Denklik Belgesinin aslı veya noter onaylı örneği (Aslı ibraz edilmek kaydı ile suretleri Belediyemizce tasdik edilebilir.)
- e) KPSS sonuç belgesinin ÖSYM web sitesinden alınan doğrulama kodlu bilgisayar çıktısı,
- đ) Askerlikle ilişkisi olmadığına dair beyanı,
- g) Görevini devamlı olarak yapmaya engel bir durumu olmadığına dair beyanı,
- h) 2 adet biyometrik fotoğraf (1 adedi forma yapılandırılacak).

i) Hangi pozisyona başvuracağına dair dilekçe. (Adaylar şartlarını sağladığı yalnızca bir pozisyona başvuruda bulunabilecektir. Belirtilen başvuru tarihlerinde elektronik ortamda veya posta yoluyla yapılan başvurularda fotokopisi gönderilen belgelerin aslının sınav tarihine kadar Kurumumuza ibraz edilmesi gerekmektedir. (Aslı ibraz edilmek kaydıyla suretleri Belediyemizce tasdik edilecektir.)

4- BAŞVURU YERİ, TARİHİ, ŞEKLİ VE SÜRESİ:

Adaylar, sözlü sınava katılabilmek için;

a) Adayların, başvuru formunu eksiksiz ve doğru olarak doldurmaları ve başvuru esnasında istenilen diğer belgeler ile birlikte 01/10/2024-03/10/2024 tarihleri arasında mesai bitimine kadar (mesai günlerinde saat 08:00-17:00 arasında) Camii Kebir Mahallesi Mustafa Keser Caddesi Belediye Hizmet Binası No: 5 adresindeki Maden Belediye Başkanlığı Yazı İşleri Müdürlüğü birimine şahsen veya tadelî taahhütlü posta yolu ile müracaatlarını yapabileceklerdir. (Geçiken postalar Maden Belediyemiz sorumluluğunda olmayacaktır.)

b) Elektronik ortamda yapılan başvurular, istenilen belgeler eklenmek suretiyle, başvuru tarihleri içerisinde Belediyemizin [meden.bel.tr](mailto:meden@meden.bel.tr) mail adresine yapılacaktır.

c) Eksik bilgi ve belgelerle ya da nitelikleri uygun olmadığı halde yapılan başvurular, Belediyemizce değerlendirilmeye alınmayacaktır.

d) Postadaki gecikmeler ve duyuruda belirtilen süre içinde yapılmayan başvurular dikkate alınmayacaktır.

5- BAŞVURULARIN DEĞERLENDİRİLMESİ - BAŞVURUSU KABUL EDİLEMLERİN İLANI:

a) T.C. Kimlik numarası ile ÖSYM kayıtlarının uyumunu kontrol etmek suretiyle adaylar KPSS puanlarına göre sıralanarak, en yüksek puanlı adaydan başlamak üzere atama yapılacak boş pozisyon sayısının beş katı oranında aday sözlü sınava çağrılacaktır.

b) Sınava çağrılacak son sıradaki adayla aynı puana sahip olan diğer adaylar da sınava çağrılacaktır.

c) Sözlü Sınava girmeye hak kazanan adaylar KPSS puanları ile sınav yeri ve zamanı başvuru değerlendirilmesini müteakip 10/10/2024 tarihinde Belediyemizin web sayfası <https://www.maden.bel.tr/> adresinde ilan edilecektir.

d) Sınava katılma hakkı elde edemeyen adaylara herhangi bir bildirimde bulunulmayacaktır.

e) Başvurular kabul edilip sınava çağrılan adaylar, Belediyemizce düzenlenen ve adayların kimlik bilgileri ile sınav yeri ve tarihinin bulunduğu “Sınav Giriş Belgesi”ni Belediyemizin resmi internet sayfasından <https://www.maden.bel.tr/> termin edilecektir. Bu belge sınava girişte ibraz edilecektir.

6- SINAVIN YERİ, ZAMANI VE KONULARI:

Sözlü sınav;

15/10/2024 tarihinde saat 14:00’da Camii Kebir Mahallesi Mustafa Keser Caddesi Belediye Hizmet Binası No: 5 adresinde bulunan toplantı salonunda yapılacaktır.

Sözlü sınav, aynı gün içerisinde bitirilemez ise ertesi gün devam edilecektir.

Sınava girmeye hak kazandığı halde ilan edilen sınav tarihinde sınava katılmayan adaylar, sınav hakkını kaybetmiş sayılacaktır.

Sınav Konuları;

1. Türkiye Cumhuriyeti Anayasası,
2. Atatürk İlkeleri ve İnkılap Tarihi,
3. 657 sayılı Devlet Memurları Kanunu,
4. Mahalli idareler ile ilgili temel mevzuat konuları ile pozisyon ünvanına ilişkin mesleki bilgi ve yeteneğin ölçülmesini kapsar.

7- SINAVIN DEĞERLENDİRİLMESİ VE SINAV SONUÇLARINA İTİRAZ:

a) Sınavda Değerlendirme; Türkiye Cumhuriyeti Anayasası, Atatürk İlkeleri ve İnkılap Tarihi, 657 sayılı Devlet Memurları Kanunu, mahalli idareler ile ilgili temel mevzuat konularında 15'er puan, pozisyon ünvanına ilişkin mesleki ve uygulamalı bilgi ve yeteneğin ölçülmesinde ise 40 puan olmak üzere toplamda 100 tam puan üzerinden yapılır. Sınavda başarılı sayılmak için sınav kurulu üyelerince verilen puanların aritmetik ortalamasının en az 60 olması şarttır.

b) Adayların atamaya esas başvuru puanı; Belediyemiz tarafından yapılan sözlü sınav puanı ile KPSS puanunun aritmetik ortalaması alınarak suretiyle belirlenecek ve Belediyemizin internet sitesinden ilan edilecektir.

c) Adayların atamaya esas başarı puanlarının aynı olması halinde KPSS puanı yüksek olana öncelik tanınır. En yüksek başarı puanından başlamak üzere atama yapılacak pozisyon sayısı kadar asıl aday ve asıl aday sayısı kadar da yedek aday belirlenecektir. Asıl ve yedek aday listeleri Belediyemizin internet adresinden <https://www.maden.bel.tr> ilan edilecek ve listede yer alanlara ayrıca yazılı tebligat yapılmayacaktır.

d) Sınav Kurulu; Sınav sonunda personel alımı için ilana çıkacağı pozisyonlardan, başarı puanlarını düşük bulduğu veya yeterli bulmadığı takdirde sınav duyurusunda ilan edilenlerin bir kısmını ya da hiçbirini alıp almama hakkına sahiptir.

e) Başvuru ve işlemler sırasında gerçeğe aykırı beyanda bulunduğu veya herhangi bir şekilde gerçeği sakladığı tespit edilenlerin sınavları geçersiz sayılacak, atamaları yapılmayacaktır. Bu gibi durumları tespit edilenlerin atamaları yapılmış olsa dahi atamaları iptal edilecek ve bu kişiler hiçbir hak talep edemeyeceklerdir. Ayrıca haklarında Cumhuriyet Başsavcılığına da suç duyurusunda bulunulacaktır.

f) Sınav sonuçlarına, başan listesinin Belediyemizin internet adresinde ilamından itibaren yedi gün içinde yazılı olarak itiraz edilebilir. İtirazlar, sınav kurulu tarafından yedi gün içerisinde sonuçlandırılır ve ilgiliye yazılı olarak bilgi verilir.

İlan Olunur.

7328/1-1

İstanbul Aydın Üniversitesi Rektörlüğünden:

Üniversitemize 2547 sayılı Yükseköğretim Kanunu ile Öğretim Üyelğine Yükseltme ve Atama Yönetmelik'in ilgili maddeleri ve 4857 sayılı İş Kanunu hükümlerine göre tam zamanlı Öğretim Üyesi alınacaktır. Profesör, Doçent ve Dr. Öğr. Üyesi kadrosuna başvuracakların "*İstanbul Aydın Üniversitesi Akademik Atama ve Yükseltme Kriterlerin*" sağlanması gerekmektedir.

İSTENİLEN BELGELER:

Müracaat edecekları kadroyu belirtir;

- Dilekçe
- Nüfus cüzdanı örneği
- YOK formatında özeçmiş
- 2 adet fotoğraf
- Öğrenim Durumunu belirtir Diploma (Onaylı, yurt dışından alınan diplomalar için Denklik Belgesi)
- Yabancı Dil Puan Belgesi veya Yükseköğretim kurumlarında yabancı dil öğretimi ve yabancı dilde öğretim yapılmasında uyulacak esaslara ilişkin yönetmelikte belirtilen yeterliliğe sahip olduğunu kanıtlayan belge. (Eğitim Dili İngilizce Olan Program Başvuruları İçin)
- Profesör ve Doçent kadrolarına müracaat edecek adaylar Dilekçe ve özeçmiş ekinde Doçentlik Belgesi ve bilimsel yayın ve çalışmalarını CD veya Flash Bellek ile birlikte Rektörlük Personel Daire Başkanlığına, Dr. Öğr. Üyesi kadrolarına müracaat edecek adaylar ise ilgili Fakülte Dekanlıklarına CD veya Flash Bellek ile birlikte şahsen veya posta aracılığı ile müracaat edeceklerdir.
- *İstanbul Aydın Üniversitesi Akademik Atama ve Yükseltme Yönergesi*'nde belirtilen şartları taşıdığı beyan etmeleri gerekmektedir. (<https://www.aydin.edu.tr/tr-tr/ogrenciler/vasa-yonetmelikler/Pages/Yonerge-yonetmelikler.aspx>)
- İAÜ Atama ve Yükseltme Yönergesi'nde belirtilen şartlara ilişkin yapılacak olan beyan dilekçesine ilgili puanlamalar yapılarak eklenmelidir.
- Hazırlanan puanlama belgesi ıslak imzalı olarak başvuru dosyasına eklenmelidir.
- Postaadaki gecikmeler ve eksik yapılan başvurular dikkate alınmayacaktır.
- **İlk Başvuru Tarihi: 22.08.2024**
- **Son Başvuru Tarihi: 06.09.2024**

Fakülte / Yüksekökol	Bölüm / Program	Anabilim Dalı	Kadro Unvanı	Adet	Aranan Nitelikler
Anadolu BİL Meslek Yüksekokulu	Dış Ticaret (İngilizce)	-	Doç. Dr.	1	Uluslararası İlişkiler alanını doçentlik belgesine sahip olmak. WoS, Scopus endeksli yayını olmak. Yükseköğretim kurumlarında yabancı dil öğretimi ve yabancı dilde öğretim yapılmasında uyulacak esaslara ilişkin yönetmelikte belirtilen yeterliliğe sahip olmak
Anadolu BİL Meslek Yüksekokulu	Moda Tasarımı	-	Dr. Öğr. Üyesi	1	Tekstil Mühendisliği alanında doktora belgesine sahip olmak.
Dış Hekimliği Fakültesi	Klinik Bilimler Bölümü	Ağız Dış ve Çene Cerrahisi	Prof. Dr.	1	Doçentliğini Ağız, Dış ve Çene Cerrahisi alanında almış olmak.
Dış Hekimliği Fakültesi	Klinik Bilimler Bölümü	Ağız Dış ve Çene Radyolojisi	Prof. Dr.	1	Doçentliğini Ağız, Dış ve Çene Radyolojisi alanında almış olmak.
Dış Hekimliği Fakültesi	Klinik Bilimler Bölümü	Ağız Dış ve Çene Radyolojisi	Doç. Dr.	1	Doçentliğini Ağız, Dış ve Çene Radyolojisi alanında almış olmak.
Dış Hekimliği Fakültesi	Klinik Bilimler Bölümü	Ağız Dış ve Çene Radyolojisi	Dr. Öğr. Üyesi	1	Ağız, Dış ve Çene Radyolojisi alanında doktora/uzmanlık belgesine sahip olmak.
Dış Hekimliği Fakültesi	Klinik Bilimler Bölümü	Endodonti	Doç. Dr.	1	Doçentliğini Endodonti alanında almış olmak.
Dış Hekimliği Fakültesi	Klinik Bilimler Bölümü	Endodonti	Dr. Öğr. Üyesi	2	Endodonti alanında doktora/uzmanlık belgesine sahip olmak.
Dış Hekimliği Fakültesi	Klinik Bilimler Bölümü	Ortodonti	Dr. Öğr. Üyesi	2	Ortodonti alanında doktora/uzmanlık belgesine sahip olmak.
Dış Hekimliği Fakültesi	Klinik Bilimler Bölümü	Restoratif Dış Tedavisi	Doç. Dr.	1	Doçentliğini Restoratif Dış Tedavisi alanında almış olmak.
Dış Hekimliği Fakültesi	Klinik Bilimler Bölümü	Restoratif Dış Tedavisi	Dr. Öğr. Üyesi	2	Restoratif Dış Tedavisi alanında doktora/uzmanlık belgesine sahip olmak.
Dış Hekimliği Fakültesi	Klinik Bilimler Bölümü	Ağız Dış ve Çene Cerrahisi (İngilizce)	Prof. Dr.	1	Doçentliğini Ağız, Dış ve Çene Cerrahisi alanında almış olmak. Yükseköğretim kurumlarında yabancı dil öğretimi ve yabancı dilde öğretim yapılmasında uyulacak esaslara ilişkin yönetmelikte belirtilen yeterliliğe sahip olmak.
Dış Hekimliği Fakültesi	Klinik Bilimler Bölümü	Ağız Dış ve Çene Cerrahisi (İngilizce)	Dr. Öğr. Üyesi	1	Ağız, Dış ve Çene Cerrahisi alanında doktora/uzmanlık belgesine sahip olmak. Yükseköğretim kurumlarında yabancı dil öğretimi ve yabancı dilde öğretim yapılmasında uyulacak esaslara ilişkin yönetmelikte belirtilen yeterliliğe sahip olmak.
Dış Hekimliği Fakültesi	Klinik Bilimler Bölümü	Ağız Dış ve Çene Radyolojisi (İngilizce)	Prof. Dr.	1	Doçentliğini Ağız, Dış ve Çene Radyolojisi alanında almış olmak. Yükseköğretim kurumlarında yabancı dil öğretimi ve yabancı dilde öğretim yapılmasında uyulacak esaslara ilişkin yönetmelikte belirtilen yeterliliğe sahip olmak.
Dış Hekimliği Fakültesi	Klinik Bilimler Bölümü	Ağız Dış ve Çene Radyolojisi (İngilizce)	Doç. Dr.	1	Doçentliğini Ağız, Dış ve Çene Radyolojisi alanında almış olmak. Yükseköğretim kurumlarında yabancı dil öğretimi ve yabancı dilde öğretim yapılmasında uyulacak esaslara ilişkin yönetmelikte belirtilen yeterliliğe sahip olmak.

Dış Hekimliği Fakültesi	Klinik Bilimler Bölümü	Ağız Dış ve Çene Radyolojisi (İngilizce)	Dr. Öğr. Üyesi	1	Ağz, Diş ve Çene Radyolojisi alanında doktora/uzmanlık belgesine sahip olmak. Yükseköğretim kurumlarında yabancı dil öğretimi ve yabancı dilde öğretim yapılmasında uyulacak esaslara ilişkin yönetmelikte belirtilen yeterliğe sahip olmak.
Dış Hekimliği Fakültesi	Klinik Bilimler Bölümü	Endodonti (İngilizce)	Dr. Öğr. Üyesi	1	Endodonti alanında doktora/uzmanlık belgesine sahip olmak. Yükseköğretim kurumlarında yabancı dil öğretimi ve yabancı dilde öğretim yapılmasında uyulacak esaslara ilişkin yönetmelikte belirtilen yeterliğe sahip olmak.
Dış Hekimliği Fakültesi	Klinik Bilimler Bölümü	Ortodonti (İngilizce)	Dr. Öğr. Üyesi	1	Ortodonti alanında doktora/uzmanlık belgesine sahip olmak. Yükseköğretim kurumlarında yabancı dil öğretimi ve yabancı dilde öğretim yapılmasında uyulacak esaslara ilişkin yönetmelikte belirtilen yeterliğe sahip olmak.
Dış Hekimliği Fakültesi	Klinik Bilimler Bölümü	Periodontoloji (İngilizce)	Dr. Öğr. Üyesi	1	Periodontoloji alanında doktora/uzmanlık belgesine sahip olmak. Yükseköğretim kurumlarında yabancı dil öğretimi ve yabancı dilde öğretim yapılmasında uyulacak esaslara ilişkin yönetmelikte belirtilen yeterliğe sahip olmak.
Dış Hekimliği Fakültesi	Klinik Bilimler Bölümü	Protetik Dış Tedavisi (İngilizce)	Prof. Dr.	1	Doçentliği Protetik Dış Tedavisi alanında almış olmak. Yükseköğretim kurumlarında yabancı dil öğretimi ve yabancı dilde öğretim yapılmasında uyulacak esaslara ilişkin yönetmelikte belirtilen yeterliğe sahip olmak.
Dış Hekimliği Fakültesi	Klinik Bilimler Bölümü	Protetik Dış Tedavisi (İngilizce)	Doç. Dr.	1	Doçentliği Protetik Dış Tedavisi alanında almış olmak. Yükseköğretim kurumlarında yabancı dil öğretimi ve yabancı dilde öğretim yapılmasında uyulacak esaslara ilişkin yönetmelikte belirtilen yeterliğe sahip olmak.
Dış Hekimliği Fakültesi	Klinik Bilimler Bölümü	Protetik Dış Tedavisi (İngilizce)	Dr. Öğr. Üyesi	1	Protetik Dış Tedavisi alanında doktora/uzmanlık belgesine sahip olmak. Yükseköğretim kurumlarında yabancı dil öğretimi ve yabancı dilde öğretim yapılmasında uyulacak esaslara ilişkin yönetmelikte belirtilen yeterliğe sahip olmak.
Dış Hekimliği Fakültesi	Klinik Bilimler Bölümü	Restoratif Dış Tedavisi (İngilizce)	Doç. Dr.	1	Doçentliği Restoratif Dış Tedavisi alanında almış olmak. Yükseköğretim kurumlarında yabancı dil öğretimi ve yabancı dilde öğretim yapılmasında uyulacak esaslara ilişkin yönetmelikte belirtilen yeterliğe sahip olmak.
Dış Hekimliği Fakültesi	Klinik Bilimler Bölümü	Restoratif Dış Tedavisi (İngilizce)	Dr. Öğr. Üyesi	2	Restoratif Dış Tedavisi alanında doktora/uzmanlık belgesine sahip olmak. Yükseköğretim kurumlarında yabancı dil öğretimi ve yabancı dilde öğretim yapılmasında uyulacak esaslara ilişkin yönetmelikte belirtilen yeterliğe sahip olmak.
Eczacılık Fakültesi	Eczacılık Meslek Bilimleri Bölümü	Farmakognози Anabilim Dalı	Dr. Öğr. Üyesi	1	Farmasötik Botanik alanında doktora yapmış olmak.
Eğitim Fakültesi	Rehberlik ve Psikolojik Danışmanlık	Rehberlik ve Psikolojik Danışmanlık	Doç. Dr.	1	Eğitim Programları ve Öğretimi alanında doçentlik belgesine sahip olmak.
Eğitim Fakültesi	Okul Öncesi Öğretmenliği	Okul Öncesi Eğitimi	Dr. Öğr. Üyesi	1	Okul Öncesi Öğretmenliği veya Okul Öncesi Eğitimi alanında doktora belgesine sahip olmak.
Eğitim Fakültesi	Özel Eğitim Öğretmenliği	Özel Eğitim Öğretmenliği	Prof. Dr. Doç. Dr. Dr. Öğr. Üyesi	1	Özel Eğitim Öğretmenliği veya Özel Eğitim alanında doçentlik/doktora belgesine sahip olmak.
İktisadi ve İdari Bilimler Fakültesi	Havacılık Yönetimi	Havacılık Yönetimi	Doç. Dr.	1	Doçentliği Yönetim ve Organizasyon alanında almış olmak. Yükseköğretim kurumlarında yabancı dil öğretimi ve yabancı dilde öğretim yapılmasında uyulacak esaslara ilişkin yönetmelikte belirtilen yeterliğe sahip olmak.

İktisadi ve İdari Bilimler Fakültesi	Ekonomi ve Finans (İngilizce)	Prof. Dr. Doç. Dr. Dr. Öğr. Üyesi	3	İktisat, Ekonomi, Finans ve ilgili alanlardan birinden doktora belgesine sahip olmak. Yükseköğretim kurumlarında yabancıl dil öğretimi ve yabancı dilde öğretim yapılmasında uyulacak esaslara ilişkin yeterlilikte belirtilen yeterliliğe sahip olmak.
İktisadi ve İdari Bilimler Fakültesi	İşletme (İngilizce)	Prof. Dr. Doç. Dr. Dr. Öğr. Üyesi	2	Üretim Yönetimi, İşletmeler Yönetimi alanlarından birinden doktora belgesine sahip olmak. Yükseköğretim kurumlarında yabancıl dil öğretimi ve yabancı dilde öğretim yapılmasında uyulacak esaslara ilişkin yeterlilikte belirtilen yeterliliğe sahip olmak.
İktisadi ve İdari Bilimler Fakültesi	İşletme (İngilizce)	Prof. Dr. Doç. Dr. Dr. Öğr. Üyesi	2	Pazarlama alanında doktora belgesine sahip olmak. Yükseköğretim kurumlarında yabancıl dil öğretimi ve yabancı dilde öğretim yapılmasında uyulacak esaslara ilişkin yeterlilikte belirtilen yeterliliğe sahip olmak.
Fen Edebiyat Fakültesi	Psikoloji	Dr. Öğr. Üyesi	2	Psikoloji, Klinik Psikoloji, Uygulamalı Sosyal Psikoloji alanlarından birinden doktora belgesine sahip olmak.
Fen Edebiyat Fakültesi	Psikoloji	Dr. Öğr. Üyesi	2	Psikoloji alt alanlarından birinden doktora belgesine sahip olmak. Yükseköğretim kurumlarında yabancıl dil öğretimi ve yabancı dilde öğretim yapılmasında uyulacak esaslara ilişkin yeterlilikte belirtilen yeterliliğe sahip olmak.
Güzel Sanatlar Fakültesi	Drama ve Oyunculuk	Dr. Öğr. Üyesi	1	Oyunculuk lisans belgesine sahip olmak. Sahne sanatları alanında doktora veya sanatta yeterlik belgesine sahip olmak.
Uygulamalı Bilimler Fakültesi	Yönetim Bilişim Sistemleri	Dr. Öğr. Üyesi	2	Bilişiyar Mühendisliği, Yazılım Mühendisliği, Bilişiyar ve Bilişim Mühendisliği alanlarından birinden doktora belgesine sahip olmak.
Mimarlık ve Tasarım Fakültesi	Mimarlık Bölümü	Prof. Dr.	1	Mimarlık Lisans mezunu olmak. Mimarlık ve alt alanlarından birinde Doçentlik belgesine sahip olmak. İlgili alanlardan birinde akademik çalışmalar yapmış olmak.
Mimarlık ve Tasarım Fakültesi	Mimarlık Bölümü	Doç. Dr.	1	Mimarlık Lisans mezunu olmak. Mimarlık ve alt alanlarından birinde Doçentlik belgesine sahip olmak. İlgili alanlardan birinde akademik çalışmalar yapmış olmak. Yapı Bilgisi, Yapım Yönetimi ve Ekonomisi alanlarında akademik çalışmalar yapmış olmak.
Mimarlık ve Tasarım Fakültesi	Mimarlık Bölümü	Dr. Öğr. Üyesi	1	Mimarlık Lisans mezunu olmak. Mimarlık ve alt alanlarından birinde doktora belgesine sahip olmak. İlgili alanlardan birinde akademik çalışmalar yapmış olmak.
Mimarlık ve Tasarım Fakültesi	Mimarlık Bölümü (İngilizce)	Prof. Dr.	1	Mimarlık Lisans mezunu olmak. Mimarlık ve alt alanlarından birinde Doçentlik belgesine sahip olmak. İlgili alanlardan birinde akademik çalışmalar yapmış olmak. Yükseköğretim kurumlarında yabancıl dil öğretimi ve yabancı dilde öğretim yapılmasında uyulacak esaslara ilişkin yeterlilikte belirtilen yeterliliğe sahip olmak.
Mimarlık ve Tasarım Fakültesi	Mimarlık Bölümü (İngilizce)	Doç. Dr.	1	Mimarlık Lisans mezunu olmak. Mimarlık ve alt alanlarından birinde Doçentlik belgesine sahip olmak. İlgili alanlardan birinde akademik çalışmalar yapmış olmak. Yükseköğretim kurumlarında yabancıl dil öğretimi ve yabancı dilde öğretim yapılmasında uyulacak esaslara ilişkin yeterlilikte belirtilen yeterliliğe sahip olmak.

Mimarlık ve Tasarım Fakültesi	Mimarlık Bölümü (İngilizce)	Mimarlık	Dr. Öğr. Üyesi	1	Mimarlık Lisans mezunu olmak. Mimarlık ve alt alanlarından birinde doktora belgesine sahip olmak. İlgili alanlarda akademik çalışmalar yapmış olmak. Yükseköğretim kurumlarında yabancı dil öğretimi ve yabancı dilde öğretim yapılmasında uyulacak esaslara ilişkin yönetmelikte belirtilen yeterliliğe sahip olmak.
Mimarlık ve Tasarım Fakültesi	İç Mimarlık Bölümü	İç Mimarlık	Prof. Dr.	1	Mimarlık veya İç Mimarlık Lisans mezunu olmak. Mimarlık veya İç Mimarlık alanlarından birinde Doçentlik belgesine sahip olmak. İç Mimarlık alanında akademik çalışmalar yapmış olmak.
Mimarlık ve Tasarım Fakültesi	İç Mimarlık Bölümü	İç Mimarlık	Doç. Dr.	1	Mimarlık veya İç Mimarlık Lisans mezunu olmak. Mimarlık veya İç Mimarlık alanlarından birinde Doçentlik belgesine sahip olmak. İç Mimarlık alanında akademik çalışmalar yapmış olmak.
Mimarlık ve Tasarım Fakültesi	İç Mimarlık Bölümü	İç Mimarlık	Dr. Öğr. Üyesi	1	Mimarlık veya İç Mimarlık Lisans mezunu olmak. Mimarlık veya İç Mimarlık alanlarından birinde doktora/sanatla yeterlilik belgesine sahip olmak. İç Mimarlık alanında akademik çalışmalar yapmış olmak.
Mimarlık ve Tasarım Fakültesi	Endüstriyel Tasarım Bölümü	Endüstriyel Tasarım	Prof. Dr.	1	Mimarlık, İç Mimarlık veya Endüstriyel Tasarım Lisans mezunu olmak. Endüstriyel Tasarım, Mimarlık veya İç Mimarlık alanlarından birinde Doçentlik belgesine sahip olmak. Endüstriyel Tasarım alanında akademik çalışmalar yapmış olmak.
Mimarlık ve Tasarım Fakültesi	Endüstriyel Tasarım Bölümü	Endüstriyel Tasarım	Doç. Dr.	1	Mimarlık, İç Mimarlık veya Endüstriyel Tasarım Lisans mezunu olmak. Endüstriyel Tasarım, Mimarlık veya İç Mimarlık alanlarından birinde Doçentlik belgesine sahip olmak. Endüstriyel Tasarım alanında akademik çalışmalar yapmış olmak.
Mimarlık ve Tasarım Fakültesi	Endüstriyel Tasarım Bölümü	Endüstriyel Tasarım	Dr. Öğr. Üyesi	1	Mimarlık, İç Mimarlık veya Endüstriyel Tasarım Lisans mezunu olmak. Endüstriyel Tasarım, Mimarlık veya İç Mimarlık alanlarından birinde doktora / sanatla yeterlilik belgesine sahip olmak. Endüstriyel Tasarım alanında akademik çalışmalar yapmış olmak.
Mühendislik Fakültesi	Endüstri Mühendisliği	Yöneylem Araştırması	Dr. Öğr. Üyesi	1	Endüstri Mühendisliği veya pazarlama ve üretim alanında doktora yapmış olmak. Yükseköğretim kurumlarında yabancı dil öğretimi ve yabancı dilde öğretim yapılmasında uyulacak esaslara ilişkin yönetmelikte belirtilen yeterliliğe sahip olmak.
Mühendislik Fakültesi	Gıda Mühendisliği	Gıda Mühendisliği	Dr. Öğr. Üyesi	1	Kimya alanında doktora yapmış olmak. Web of Science (SCIE, SSCI, AHCI) veya Scopus kapsamındaki dergilerde 2023-2024 yılları içerisinde en az 5 makale yayımlanmış olmak.
Mühendislik Fakültesi	Makine Mühendisliği (Türkçe)	Termodinamik	Dr. Öğr. Üyesi	1	Makine Mühendisliği alanında doktora yapmış olmak. İnsansız hava araçları konusunda çalışmalar yapmış olmak.
Mühendislik Fakültesi	Makine Mühendisliği (Türkçe)	Enerji	Dr. Öğr. Üyesi	1	Makine Mühendisliği veya Fizik alanında doktora yapmış olmak.

Mühendislik Fakültesi	Makine Mühendisliği (Türkçe)	Mecanik	Dr. Öğr. Üyesi	1	Makine Mühendisliği veya Matematik alanında doktora yapmış olmak.
Mühendislik Fakültesi	Yazılım Mühendisliği	Bilgisayar Yazılımı	Dr. Öğr. Üyesi	3	Yazılım Mühendisliği, Bilgisayar Mühendisliği, Yapay Zeka Mühendisliği, Matematik Mühendisliği, veya Bilgi Sistemleri alanında doktora belgesine sahip olmak. Yükseköğretim kurumlarında yabancı dil eğitimi ve yabancı dilde öğretim yapılmasında uyulacak esaslara ilişkin yönetmelikte belirtilen yeterliliğe sahip olmak
Mühendislik Fakültesi	Yazılım Mühendisliği	Bilgisayar Donanımı	Prof. Dr. Doç. Dr. Dr. Öğr. Üyesi	3	Bilgisayar Mühendisliği, Yazılım Mühendisliği, Bilgisayar Bilimleri, Bilgisayar Yazılımı, Yazılım Geliştirme, Bilgi Güvenliği, Bilgisayar Donanımı, Yapay Zeka Mühendisliği, Bilgisayar Programcılığı, Sistem ve Ağ Mühendisliği, Matematik Mühendisliği, Elektrik Elektronik Mühendisliği alanlardan birinden doçentlik/doktora belgesine sahip olmak. Yükseköğretim kurumlarında yabancı dil eğitimi (İngilizce) ve yabancı dilde öğretim yapılmasında uyulacak esaslara ilişkin yönetmelikte belirtilen yeterliliğe sahip olmak.
Mühendislik Fakültesi	Yazılım Mühendisliği	Bilgisayar Bilimleri	Prof. Dr. Doç. Dr. Dr. Öğr. Üyesi	3	Bilgisayar Mühendisliği, Yazılım Mühendisliği, Bilgisayar Bilimleri, Bilgisayar Yazılımı, Yazılım Geliştirme, Bilgi Güvenliği, Bilgisayar Donanımı, Yapay Zeka Mühendisliği, Bilgisayar Programcılığı, Sistem ve Ağ Mühendisliği vb. alanlardan birinden doçentlik/doktora belgesine sahip olmak. Yükseköğretim kurumlarında yabancı dil eğitimi (İngilizce) ve yabancı dilde öğretim yapılmasında uyulacak esaslara ilişkin yönetmelikte belirtilen yeterliliğe sahip olmak.
Mühendislik Fakültesi	Bilgisayar Mühendisliği	Bilgisayar Yazılımı	Dr. Öğr. Üyesi	1	Yazılım Mühendisliği, Bilgisayar Mühendisliği, Yapay Zeka Mühendisliği, Matematik Mühendisliği, Fizik Öğretmenliği veya Bilgi Sistemleri alanında doktora belgesine sahip olmak. Yükseköğretim kurumlarında yabancı dil eğitimi ve yabancı dilde öğretim yapılmasında uyulacak esaslara ilişkin yönetmelikte belirtilen yeterliliğe sahip olmak
Mühendislik Fakültesi	Bilgisayar Mühendisliği	Bilgisayar Donanımı	Prof. Dr. Doç. Dr. Dr. Öğr. Üyesi	3	Bilgisayar Mühendisliği, Yazılım Mühendisliği, Bilgisayar Bilimleri, Bilgisayar Yazılımı, Yazılım Geliştirme, Bilgi Güvenliği, Bilgisayar Donanımı, Yapay Zeka Mühendisliği, Bilgisayar Programcılığı, Sistem ve Ağ Mühendisliği, Matematik Mühendisliği, Fizik Mühendisliği, Elektrik Elektronik Mühendisliği alanlardan birinden doçentlik/doktora belgesine sahip olmak. Yükseköğretim kurumlarında yabancı dil eğitimi (İngilizce) ve yabancı dilde öğretim yapılmasında uyulacak esaslara ilişkin yönetmelikte belirtilen yeterliliğe sahip olmak
Mühendislik Fakültesi	Bilgisayar Mühendisliği	Bilgisayar Bilimleri	Prof. Dr. Doç. Dr. Dr. Öğr. Üyesi	3	Bilgisayar Mühendisliği, Yazılım Mühendisliği, Bilgisayar Bilimleri, Bilgisayar Yazılımı, Yazılım Geliştirme, Bilgi Güvenliği, Bilgisayar Donanımı, Yapay Zeka Mühendisliği, Bilgisayar Programcılığı, Sistem ve Ağ Mühendisliği vb. alanlardan birinden doçentlik/doktora belgesine sahip olmak. Yükseköğretim kurumlarında yabancı dil eğitimi (İngilizce) ve yabancı dilde öğretim yapılmasında uyulacak esaslara ilişkin yönetmelikte belirtilen yeterliliğe sahip olmak
Mühendislik Fakültesi	Havacılık ve Uzay Mühendisliği	Havacılık ve Uzay Mühendisliği	Prof. Dr. Doç. Dr. Dr. Öğr. Üyesi	3	Havacılık Mühendisliği, Fizik Mühendisliği, Havacılık ve Uzay Mühendisliği, Uçak Mühendisliği vb. alanlardan birinden doçentlik/doktora belgesine sahip olmak. Yükseköğretim kurumlarında yabancı dil eğitimi (İngilizce) ve yabancı dilde öğretim yapılmasında uyulacak esaslara ilişkin yönetmelikte belirtilen yeterliliğe sahip olmak
Sağlık Bilimleri Fakültesi	Hemşirelik	Hemşirelik	Prof. Dr. Doç. Dr. Dr. Öğr. Üyesi	1	Hemşirelikte Yönetim alanında doçentlik/doktora belgesine sahip olmak.
Sağlık Bilimleri Fakültesi	Hemşirelik	Hemşirelik	Prof. Dr. Doç. Dr. Dr. Öğr. Üyesi	1	Cerrahi Hastalıklar Hemşireliği alanında doçentlik/doktora belgesine sahip olmak.

Sağlık Bilimleri Fakültesi	Hemşirelik	Hemşirelik	Prof. Dr. Doç. Dr. Dr. Öğr. Üyesi	1	Hemşirelikte Eğitim alanında doçentlik/doktora belgesine sahip olmak.
Sağlık Bilimleri Fakültesi	Hemşirelik	Hemşirelik	Prof. Dr. Doç. Dr. Dr. Öğr. Üyesi	1	Hemşirelikte Esaslar alanında doçentlik/doktora belgesine sahip olmak.
Sağlık Bilimleri Fakültesi	Çocuk Gelişimi	Çocuk Gelişimi	Prof. Dr.	1	Çocuk Gelişimi, Çocuk Sağlığı ve Eğitimi, Çocuk Gelişimi ve Eğitimi, Özel Eğitim alanlarından birinden doçentlik belgesine sahip olmak.
Sağlık Bilimleri Fakültesi	Çocuk Gelişimi	Çocuk Gelişimi	Doçent	1	Çocuk Gelişimi, Çocuk Sağlığı ve Eğitimi, Çocuk Gelişimi ve Eğitimi, Özel Eğitim alanlarından birinden doçentlik belgesine sahip olmak.
Sağlık Bilimleri Fakültesi	Çocuk Gelişimi	Çocuk Gelişimi	Dr. Öğr. Üyesi	2	Çocuk Gelişimi, Çocuk Sağlığı ve Eğitimi, Çocuk Gelişimi ve Eğitimi, Özel Eğitim alanlarından birinden doktora belgesine sahip olmak.
Sağlık Bilimleri Fakültesi	Fizyoterapi ve Rehabilitasyon	Fizyoterapi ve Rehabilitasyon	Prof. Dr.	1	Doçentliği ve Doktorasını Fizyoterapi ve Rehabilitasyon veya Ortopedi Anabilim Dalı'nda almış olmak ve bu alanda çalışmalar yapmış olmak. Yükseköğretim kurumlarında yabancı dil öğretimi (İngilizce) ve yabancı dilde öğretim yapılmasında uyulacak esaslara ilişkin yönetmelikte belirtilen yeterliliğe sahip olmak
Sağlık Bilimleri Fakültesi	Beslenme ve Diyetetik (İngilizce)	Beslenme ve Diyetetik	Prof. Dr. Doç. Dr.	1	Beslenme ve Diyetetik alanında doçentlik ve doktora belgelerine sahip olmak. Alanında çalışmalar yapmış olmak. Yükseköğretim kurumlarında yabancı dil öğretimi ve yabancı dilde öğretim yapılmasında uyulacak esaslara ilişkin yönetmelikte belirtilen yeterliliğe sahip olmak tercih nedeni olacaktır.
Sağlık Bilimleri Fakültesi	Beslenme ve Diyetetik (İngilizce)	Beslenme ve Diyetetik	Dr. Öğr. Üyesi	1	Beslenme ve Diyetetik alanında doktora yapmış olmak. Alanında çalışmalar yapmış olmak. Yükseköğretim kurumlarında yabancı dil öğretimi ve yabancı dilde öğretim yapılmasında uyulacak esaslara ilişkin yönetmelikte belirtilen yeterliliğe sahip olmak tercih nedeni olacaktır.
Sağlık Hizmetleri Meslek Yüksekokulu	Anestezi	-	Doçent	1	Tip Fakültesi mezunu olmak. Anesteziyoloji ve Reanimasyon alanında doçentlik belgesine sahip olmak.
Sağlık Hizmetleri Meslek Yüksekokulu	Dış Protez Teknolojisi	-	Dr. Öğr. Üyesi	1	Dış Hekimliği mezunu olmak. Protetik Dış Tedavisi alanında doktora/uzmanlık belgesine sahip olmak.
Sağlık Hizmetleri Meslek Yüksekokulu	Fizyoterapi	-	Prof. Dr.	1	Anatomi alanında doçentlik belgesine sahip olmak.
Sağlık Hizmetleri Meslek Yüksekokulu	Elektrofizyoloji	-	Dr. Öğr. Üyesi	1	Nöroloji alanında tıpta uzmanlık belgesine sahip olmak. Elektrofizyoloji alanında çalışmalar yapmış olmak.
Spor Bilimleri Fakültesi	Antrenörlük Eğitimi	Antrenörlük Eğitimi	Dr. Öğr. Üyesi	1	Spor Bilimleri alanlarından birinden (tercihen Antrenörlük Eğitimi) doktora belgesine sahip olmak.

Tıp Fakültesi (İngilizce)	Temel Tıp Bilimleri Bölümü	Anatomi (İngilizce)	Prof. Dr. Doç. Dr. Dr. Öğr. Üyesi	1	Anatomi alanında doçentlik/doktora belgesine sahip olmak. Yükseköğretim Kurumlarında Yabancı Dilde öğretim yapılmasında uyulacak esaslara ilişkin yönetmelikte belirtilen yeterliğe sahip olmak.
Tıp Fakültesi (İngilizce)	Temel Tıp Bilimleri Bölümü	Biyofizik (İngilizce)	Prof. Dr. Doç. Dr. Dr. Öğr. Üyesi	1	Biyofizik alanında doçentlik/doktora belgesine sahip olmak. Yükseköğretim Kurumlarında Yabancı Dilde öğretim yapılmasında uyulacak esaslara ilişkin yönetmelikte belirtilen yeterliğe sahip olmak.
Tıp Fakültesi (İngilizce)	Temel Tıp Bilimleri Bölümü	Biyoistatistik ve Tıp Bilimini (İngilizce)	Prof. Dr. Doç. Dr. Dr. Öğr. Üyesi	1	Tıbbi İstatistik, Biyoistatistik alanında doçentlik/doktora belgesine sahip olmak. Yükseköğretim Kurumlarında Yabancı Dilde öğretim yapılmasında uyulacak esaslara ilişkin yönetmelikte belirtilen yeterliğe sahip olmak.
Tıp Fakültesi (İngilizce)	Temel Tıp Bilimleri Bölümü	Histoloji ve Embriyoloji (İngilizce)	Prof. Dr. Doç. Dr. Dr. Öğr. Üyesi	1	Histoloji ve Embriyoloji alanında doçentlik, doktora veya tıpta uzmanlık belgesine sahip olmak. Yükseköğretim Kurumlarında Yabancı Dilde öğretim yapılmasında uyulacak esaslara ilişkin yönetmelikte belirtilen yeterliğe sahip olmak.
Tıp Fakültesi	Temel Tıp Bilimleri Bölümü	Tıbbi Mikrobiyoloji	Dr. Öğr. Üyesi	1	Tıbbi Mikrobiyoloji alanında doktora belgesine sahip olmak. Yükseköğretim kurumlarında en az 5 yıl ders vermisi olmak.
Tıp Fakültesi	Cerrahi Tıp Bilimleri Bölümü	Tıbbi Patoloji	Prof. Dr. Doç. Dr. Dr. Öğr. Üyesi	2	Tıbbi Patoloji veya Patoloji alanında doçentlik/uzmanlık belgesine sahip olmak.
Tıp Fakültesi	Cerrahi Tıp Bilimleri Bölümü	Kadın Hastalıkları ve Doğum	Prof. Dr.	1	Kadın Hastalıkları ve Doğum alanında doçentlik belgesine sahip olmak.
Tıp Fakültesi	Cerrahi Tıp Bilimleri Bölümü	Plastik, Rekonstrüktif ve Estetik Cerrahi	Dr. Öğr. Üyesi	1	Plastik, Rekonstrüktif ve Estetik Cerrahi alanında uzmanlık belgesine sahip olmak.
Tıp Fakültesi (İngilizce)	Cerrahi Tıp Bilimleri Bölümü	Anesteziyoloji ve Reanimasyon (İngilizce)	Prof. Dr. Doç. Dr. Dr. Öğr. Üyesi	2	Anesteziyoloji ve Reanimasyon alanında doçentlik/tıpta uzmanlık belgesine sahip olmak. Yükseköğretim Kurumlarında Yabancı Dilde öğretim yapılmasında uyulacak esaslara ilişkin yönetmelikte belirtilen yeterliğe sahip olmak.
Tıp Fakültesi	Cerrahi Tıp Bilimleri Bölümü	Beyin ve Sinir Cerrahisi	Dr. Öğr. Üyesi	1	Beyin ve Sinir Cerrahisi alanında doçentlik/tıpta uzmanlık belgesine sahip olmak.
Tıp Fakültesi (İngilizce)	Cerrahi Tıp Bilimleri Bölümü	Çocuk Cerrahisi (İngilizce)	Prof. Dr. Doç. Dr. Dr. Öğr. Üyesi	1	Çocuk Cerrahisi alanında doçentlik/tıpta uzmanlık belgesine sahip olmak. Yükseköğretim Kurumlarında Yabancı Dilde öğretim yapılmasında uyulacak esaslara ilişkin yönetmelikte belirtilen yeterliğe sahip olmak.

Tıp Fakültesi (İngilizce)	Cerrahi Tıp Bilimleri Bölümü	Kadın Hastalıkları ve Doğum (İngilizce)	Prof.Dr Doç.Dr. Dr.Öğr.Üyesi	1	Kadın Hastalıkları ve Doğum alanında doçentlik/tıpta uzmanlık belgesine sahip olmak. Yükseköğretim Kurumlarında Yabancı Dilde öğretim yapılmasında uyulacak esaslara ilişkin yönetmelikte belirtilen yeterliliğe sahip olmak.
Tıp Fakültesi (İngilizce)	Cerrahi Tıp Bilimleri Bölümü	Ortopedi ve Travmatoloji (İngilizce)	Prof.Dr Doç.Dr. Dr.Öğr.Üyesi	1	Ortopedi ve Travmatoloji alanında doçentlik/tıpta uzmanlık belgesine sahip olmak. Yükseköğretim Kurumlarında Yabancı Dilde öğretim yapılmasında uyulacak esaslara ilişkin yönetmelikte belirtilen yeterliliğe sahip olmak.
Tıp Fakültesi (İngilizce)	Cerrahi Tıp Bilimleri Bölümü	Tıbbi Patoloji (İngilizce)	Prof. Dr Doç. Dr. Dr. Öğr. Üyesi	1	Tıbbi Patoloji veya patoloji alanında doçentlik veya tıpta uzmanlık belgesine sahip olmak. Yükseköğretim kurumlarında yabancı dil eğitimi ve yabancı dilde öğretim yapılmasında uyulacak esaslara ilişkin yönetmelikte belirtilen yeterliliğe sahip olmak.
Tıp Fakültesi (İngilizce)	Dahili Tıp Bilimleri Bölümü	Çocuk Sağlığı ve Hastalıklar (İngilizce)	Prof. Dr Doç. Dr. Dr. Öğr. Üyesi	2	Çocuk Sağlığı ve Hastalıkları alanında doçentlik veya tıpta uzmanlık belgesine sahip olmak. Yükseköğretim kurumlarında yabancı dil eğitimi ve yabancı dilde öğretim yapılmasında uyulacak esaslara ilişkin yönetmelikte belirtilen yeterliliğe sahip olmak.
Tıp Fakültesi (İngilizce)	Dahili Tıp Bilimleri Bölümü	Farmakoloji (İngilizce)	Prof. Dr Doç. Dr. Dr. Öğr. Üyesi	1	Tıbbi Farmakoloji veya farmakoloji alanında doçentlik, doktora veya tıpta uzmanlık belgesine sahip olmak. Yükseköğretim Kurumlarında Yabancı Dilde öğretim yapılmasında uyulacak esaslara ilişkin yönetmelikte belirtilen yeterliliğe sahip olmak.
Tıp Fakültesi (İngilizce)	Dahili Tıp Bilimleri Bölümü	Fiziksel Tıp ve Rehabilitasyon (İngilizce)	Prof. Dr Doç. Dr. Dr. Öğr. Üyesi	1	Fiziksel Tıp ve Rehabilitasyon alanında doçentlik/tıpta uzmanlık belgesine sahip olmak. Yükseköğretim Kurumlarında Yabancı Dilde öğretim yapılmasında uyulacak esaslara ilişkin yönetmelikte belirtilen yeterliliğe sahip olmak.
Tıp Fakültesi (İngilizce)	Dahili Tıp Bilimleri Bölümü	İç Hastalıklar (İngilizce)	Prof. Dr.	1	İç Hastalıklar (Gastroenteroloji) alanında doçentlik/tıpta uzmanlık belgesine sahip olmak. Yükseköğretim Kurumlarında Yabancı Dilde öğretim yapılmasında uyulacak esaslara ilişkin yönetmelikte belirtilen yeterliliğe sahip olmak.
Tıp Fakültesi (İngilizce)	Dahili Tıp Bilimleri Bölümü	İç Hastalıklar (İngilizce)	Doç. Dr. Dr. Öğr. Üyesi	2	İç Hastalıklar alanında doçentlik/tıpta uzmanlık belgesine sahip olmak. Yükseköğretim Kurumlarında Yabancı Dilde öğretim yapılmasında uyulacak esaslara ilişkin yönetmelikte belirtilen yeterliliğe sahip olmak.
Tıp Fakültesi (İngilizce)	Dahili Tıp Bilimleri Bölümü	Kardiyoloji (İngilizce)	Prof. Dr	2	Kardiyoloji alanında doçentlik/tıpta uzmanlık belgesine sahip olmak. Yükseköğretim Kurumlarında Yabancı Dilde öğretim yapılmasında uyulacak esaslara ilişkin yönetmelikte belirtilen yeterliliğe sahip olmak.
Tıp Fakültesi (İngilizce)	Dahili Tıp Bilimleri Bölümü	Radyoloji (İngilizce)	Prof. Dr Doç. Dr. Dr. Öğr. Üyesi	2	Radyoloji alanında doçentlik/tıpta uzmanlık belgesine sahip olmak. Yükseköğretim Kurumlarında Yabancı Dilde öğretim yapılmasında uyulacak esaslara ilişkin yönetmelikte belirtilen yeterliliğe sahip olmak.
Tıp Fakültesi (İngilizce)	Dahili Tıp Bilimleri Bölümü	Ruh Sağlığı ve Hastalıklar (İngilizce)	Prof. Dr Doç. Dr. Dr. Öğr. Üyesi	1	Ruh Sağlığı ve Hastalıkları alanında doçentlik/tıpta uzmanlık belgesine sahip olmak. Yükseköğretim Kurumlarında Yabancı Dilde öğretim yapılmasında uyulacak esaslara ilişkin yönetmelikte belirtilen yeterliliğe sahip olmak.

Uygulamalı Bilimler Fakültesi	Yazılım Geliştirme (İngilizce)	Yazılım Geliştirme	Prof. Dr. Doç. Dr. Dr. Öğr. Üyesi	2	Bilgisayar Mühendisliği, Yazılım Mühendisliği, Bilgisayar Bilimleri, Bilgisayar Yazılımı, Yazılım Geliştirme, Bilgi Güvenliği, Bilgisayar Donanımı, Yapay Zeka Mühendisliği, Bilgisayar Programcılığı, Sistem ve Ağ Mühendisliği alanlarından birinden doçentlik/doktora belgesine sahip olmak. Yükseköğretim kurumlarında yabancı dil öğretimi (İngilizce) ve yabancı dilde öğretimin yapılmasında uyulacak esaslara ilişkin yönetmelikte belirtilen yeterliliğe sahip olmak
Uygulamalı Bilimler Fakültesi	Pilotaj (İngilizce)	Pilotaj	Prof. Dr. Doç. Dr. Dr. Öğr. Üyesi	2	Havacılık Mühendisliği, Pilotaj, Uçak Mühendisliği alanlarından birinden doçentlik/doktora belgesine sahip olmak. Yükseköğretim Kurumlarında Yabancı Dilde Öğretim Yapılmasında Uyulacak Esaslara İlişkin Yönetmelikte Belirtilen Yeterliliğe Sahip Olmak.

İLGİLİ BİRİM	TELEFON	DÂHİLİ
Personel Daire Başkanlığı	0212 444 1 428	11907 (ednozdemir@aydin.edu.tr) 11911 (ayssimademirdag@aydin.edu.tr) 11909 (ahdulsametaltun@aydin.edu.tr) 11908 (maharsemakilic@aydin.edu.tr) 11905 (gsdejaral@aydin.edu.tr)
Dış Hekimliği Fakültesi	0212 444 1 428	62018 (zeynepmekim@aydin.edu.tr)
Eczacılık Fakültesi	0212 444 1 428	50010 (ciydemarslan@aydin.edu.tr)
Eğitim Fakültesi	0212 444 1 428	26010 (aylanaygin@aydin.edu.tr)
Fen-Edebiyat Fakültesi	0212 444 1 428	20010 (emineyemces@aydin.edu.tr)
Güzel Sanatlar Fakültesi	0212 444 1 428	68510 (byadigar@aydin.edu.tr)
Hukuk Fakültesi	0212 444 1 428	23410 (gulbanimdemir@aydin.edu.tr)
İletişim Fakültesi	0212 444 1 428	25011 (elifhahretcan@aydin.edu.tr)
İktisadi ve İdari Bilimler Fakültesi	0212 444 1 428	56005 (burcukarakaya@aydin.edu.tr)
Mühendislik Fakültesi	0212 444 1 428	22010 (ayseguledis@aydin.edu.tr)
Mimarlık ve Tasarım Fakültesi	0212 444 1 428	27010 (lalekendin@aydin.edu.tr)
Tıp Fakültesi	0212 444 1 428	50010 (ciydemarslan@aydin.edu.tr)
Sağlık Bilimleri Fakültesi	0212 444 1 428	56006 (muammerkursun@aydin.edu.tr)
Spor Bilimleri Fakültesi	0212 444 1 428	68710 (meltembeknas@aydin.edu.tr)
Uygulamalı Bilimler Fakültesi	0212 444 1 428	41806 (hilalsiren@aydin.edu.tr)
Yabancı Diller Yüksekokulu	0212 444 1 428	40013 (sibelkamat@aydin.edu.tr)

İstanbul Aydın Üniversitesi Rektörlüğünden:

Üniversitemize 2547 sayılı Yükseköğretim Kanununun 31. Maddesi uyarınca “**Öğretim Üyesi Dışındaki Öğretim Elemanı Kadrolarına Yapılacak Atamalarda Uygulanacak Merkezi Sınav ile Giriş Sınavlarına İlişkin Usul ve Esaslar Hakkında Yönetmeliği**”nin ilgili hükümleri uyarınca “**Tam Zamanlı**” “**Araştırma Görevlisi**” istihdamı yapılacaktır.

Adayların aşağıda belirtilen belgeler ile birlikte şahsen veya posta ile ilgili Fakülte / Yüksekokullara başvuru yapmaları gerekmektedir.

- 1-Dilekçe (Başvuru dilekçelerinde başvuru adresi, Birimi, Ünvanı ve adayın iletişim adresleri (adres, telefon no, e-mail v.s.) açıkça belirtilecektir.
 - 2-Nüfus Cüzdanı Fotokopisi,
 - 3-Özgeçmiş,
 - 4-Erkek Adaylar için askerlikle ilgili terhis, tecil veya muaf olduğunu belirten belge,
 - 5-Lisans/Lisansüstü Diploma fotokopileri (onaylı belge)
 - 6-Yabancı yükseköğretim kurumu mezunlarının diplomasının Üniversitemiz Kurulca denkliğini gösterir belgenin fotokopisi (onaylı belge)
 - 7-Resmî Transkript (Lisans Eğitimi ile ilgili) (onaylı belge)
 - 8-ALES Belgesi
 - 9-4 Adet biyometrik fotoğraf (son altı ay içinde çekilmiş olmalı)
 - 10-Yabancı Dil Belgesi (Öğretim dili İngilizce olan programlar için en az 85 puan olması gerekir.)
 - 11-Teorîbe durumunu gösterir belge (İlan edilen kadroya bağlı olarak alınacak) (onaylı belge)
 - 12- Herhangi bir adli sicil kaydı olmadığına dair belge (E-Devlet üzerinden alınan belge)
- İlgililere duyurulur.

SINAV TAKVİMİ

İlk Başvuru	22.08.2024	Giriş Sınavı	12.09.2024
Son Başvuru (Mesai Bitimi)	06.09.2024	Giriş Sınav Saati	10:00
Ön Değerlendirme Sonuç İlanı	10.09.2024	Giriş Sınav Yeri	İAÜ Florya Halit Aydın Yerleşkesi
Sonuçların İlan Edileceği İnternet Adresi: www.aydin.edu.tr		Nihai Değerlendirme Sonuç	16.09.2024

Fakülte/ Yükkokulu	Bölüm / Program	Kadro Unvanı	Adet	*ALES	*Yabancı Dil	Aranan Nitelikler
Anadolu BİL Meslek Yükkokulu	Uygulamalı İspanyolca Çevirmenlik Programı	Öğr. Gör.	1	70	-	İspanyol Dili ve Edebiyatı veya Uygulamalı İspanyolca Çevirmenlik programlarından birinden lisans mezunu olmak. Söz konusu alanlardan birinden tezli yüksek lisans mezunu olmak.
Anadolu BİL Meslek Yükkokulu	Uçak Teknolojisi	Öğr. Gör.	1	70	-	Uçak Gövde-Motor Bakım, Havacılık Elektrik Ve Elektronik, Uçak Mühendisliği, Makina Mühendisliği, Elektrik Ve Elektronik Mühendisliği, Makine Öğretmenliği, Otomotiv Öğretmenliği Lisans Mezunu Olmak. Bu Alanlardan birinde Tezli Yüksek Lisans Yapmış Olmak. Terlehen Hava Aracı Bakım Lisansına Sahip Olmak, Modifi Şnavlarını Vermiş Olmak, Onaylı Bakım Merkezlerinde Ya Da Onaylı Eğitim Kuruluşlarında Çalışmış Olmak.
Sağlık Hizmetleri Meslek Yükkokulu	Patoloji Laboratuvar Teknikleri	Öğr. Gör.	2	70	-	Biyoloji, Moleküler Biyoloji ve Genetik alanlarından birinden lisans mezunu olmak. Histoloji ve Embryoloji alanında tezli yüksek lisans mezunu olmak.
Sağlık Hizmetleri Meslek Yükkokulu	İlk ve Acil Yardım	Öğr. Gör.	1	70	-	Hemşirelik lisans mezunu ve hemşirelikte tezli yüksek lisans yapmış olmak. Tercihen lisans eğitimi sonrası Kadın Sağlığı ve Hastalıkları Hemşireliği veya Çocuk Sağlığı ve Hastalıkları Hemşireliği alanında tecrübe sahibi olmak.
Sağlık Hizmetleri Meslek Yükkokulu	Odyometri	Öğr. Gör.	1	70	-	Odyoloji lisans mezunu olmak. Aynı alanda tezli yüksek lisans mezunu olmak.
Sağlık Hizmetleri Meslek Yükkokulu	Ortopedik Ortez ve Protez	Öğr. Gör.	1	70	-	Ortez ve Protez lisans mezunu olmak. Aynı alanda tezli yüksek lisans mezunu olmak.
Sağlık Bilimleri Fakültesi	Fizyoterapi ve Rehabilitasyon	Öğr. Gör.	1	70	55	Fizik Tedavi ve Rehabilitasyon Lisans Mezunu olmak. Anatomi alanında tezli yüksek lisans mezunu olmak.
Eğitim Fakültesi	İngilizce Öğretmenliği	Arş. Gör.	1	70	55	İngilizce Öğretmenliği alanında tezli yüksek lisans veya doktora öğrencisi olmak.
Güzel Sanatlar Fakültesi	Dijital Oyun Tasarımı	Arş. Gör.	1	70	55	Dijital Oyun Tasarımı lisans diplomasına sahip olmak. İlgili alanda veya Görsel İletişim Tasarımı, Grafik Tasarımı, Çizgi Film ve Animasyon, Yazılım Mühendisliği alanlarının birinde Tezli Yüksek Lisans öğrencisi/mezunu veya Doktora öğrencisi olmak.
Güzel Sanatlar Fakültesi	Tekstil ve Moda Tasarımı	Arş. Gör.	1	70	55	Tekstil ve Moda Tasarımı, Moda Tasarımı ya da Moda Giyim Tasarımı Bölümlerinden lisans diplomasına sahip olmak. Tekstil ve Moda Tasarımı alanlarından birinde tezli yüksek lisans, sanatta yeterlilik ya da doktora öğrencisi olmak.
Güzel Sanatlar Fakültesi	Çizgi Film ve Animasyon	Arş. Gör.	1	70	55	Çizgi Film ve Animasyon, Canlandırma Filmi Tasarım ve Yönetimi, Çizgi Film (Animasyon), Canlandırma Film, Animasyon, Çizgi Film Animasyon bölümlerinden birinden lisans diplomasına sahip olmak. İlgili bölümlerden birinden tezli yüksek lisans öğrencisi veya mezunu olmak.

Fen Edebiyat Fakültesi	Sosyoloji	Arş. Gör.	1	70	55	Sosyoloji bölümünden lisans mezunu olmak. Sosyoloji alanında tezli yüksek lisans mezunu olmak. İlgili alanda doktora öğrencisi olmak.
Fen-Edebiyat Fakültesi	Tarih	Arş. Gör.	2	70	55	Tarih Lisans mezunu olmak. Tarih alanında Tezli yüksek lisans öğrencisi olmak.
Fen-Edebiyat Fakültesi	Rusça Mütercim ve Tercümanlık	Arş. Gör.	1	75	85	Rus Dili ve Edebiyatı, Mütercim Tercümanlık Rusça Yüksek Lisans Mezununu olmak. İlgili alanlardan birinden tezli yüksek lisans öğrencisi olmak.
İletişim Fakültesi	Yeni Medya ve İletişim	Arş. Gör.	2	70	55	Yeni Medya", "Yeni Medya ve İletişim", "Görsel İletişim Tasarımı", "Halkla İlişkiler ve Reklamcılık", "Radyo, Televizyon ve Sinema", "Çizgi Film ve Animasyon", "Dijital Oyun Tasarımı", "Grafik Tasarımı" Bölümlerinden birinden lisans mezunu olmak ve ilgili alanlarda birinden tezli yüksek lisans öğrencisi olmak.
Sağlık Bilimler Fakültesi	Sosyal Hizmet	Arş. Gör.	1	70	55	Sosyal Hizmet Bölümü lisans mezunu olmak. Alanında tezli yüksek lisans öğrencisi olmak.
Sağlık Bilimler Fakültesi	Hemşirelik	Arş. Gör.	1	70	55	Hemşirelikte Yönetim, Halk Sağlığı Hemşireliği, Ruh Sağlığı ve Psikiyatri Hemşireliği, Çocuk Hastalıkları Hemşireliği, Cerrahi Hastalıkları Hemşireliği, Kadın ve Doğum Hastalıkları Hemşireliği ve Hemşirelikte Eğitim, Hemşirelik Esasları, İç Hastalıkları Hemşireliği alanlarından herhangi birinde en az tezli yüksek lisans derecesine sahip olmak veya bitünlüşük doktora öğrencisi olmak
İletişim Fakültesi	Yeni Medya ve İletişim	Arş. Gör.	1	70	55	"Yeni Medya", "Yeni Medya ve İletişim", "Görsel İletişim Tasarımı", "Halkla İlişkiler ve Reklamcılık", "Radyo, Televizyon ve Sinema", "Çizgi Film ve Animasyon", "Dijital Oyun Tasarımı", "Grafik Tasarımı" Bölümlerinden birinden lisans mezunu olmak ve ilgili alanlardan birinde tezli yüksek lisans öğrencisi olmak.
Mühendislik Fakültesi	İnşaat Mühendisliği (İngilizce)	Arş. Gör.	1	70	55	İnşaat Mühendisliği alanında lisans mezunu olmak. İnşaat Mühendisliği alt alanlarından birinde tezli yüksek lisans öğrencisi olmak.
Mimarlık ve Tasarım Fakültesi	İç Mimarlık Bölümü	Arş. Gör.	1	75	85	İç Mimarlık veya Mimarlık Lisans Bölümü'nden mezun olmak. İlgili alanlardan birinden Tezli Yüksek Lisans öğrencisi veya mezunu olmak.

İLGİLİ BİRİM	TELEFON	DÂHİLİ
Personel Daire Başkanlığı	0212 444 1 428	11907 (edaozdemir@aydin.edu.tr)
		11911 (avsimademirdag@aydin.edu.tr)
		11909 (abdulsametaltun@aydin.edu.tr)
		11908 (pinarsenakilic@aydin.edu.tr)
		11905 (sedefaral@aydin.edu.tr)
Dış Hekimliği Fakültesi	0212 444 1 428	62018 (zeyneptekin@aydin.edu.tr)
Eczacılık Fakültesi	0212 444 1 428	50010 (cigdemarslan@aydin.edu.tr)
Eğitim Fakültesi	0212 444 1 428	26010 (aylaaygin@aydin.edu.tr)
Fen-Edebiyat Fakültesi	0212 444 1 428	20010 (emineyenic@aydin.edu.tr)
Güzel Sanatlar Fakültesi	0212 444 1 428	68510 (byadigar@aydin.edu.tr)
Hukuk Fakültesi	0212 444 1 428	23410 (gulhanimdemir@aydin.edu.tr)
İletişim Fakültesi	0212 444 1 428	25011 (elifubatezcan@aydin.edu.tr)
İktisadi ve İdari Bilimler Fakültesi	0212 444 1 428	56005 (burcukarakaya@aydin.edu.tr)
Mühendislik Fakültesi	0212 444 1 428	22010 (ayseuledis@aydin.edu.tr)
Mimarlık ve Tasarım Fakültesi	0212 444 1 428	27010 (lalekendir@aydin.edu.tr)
Tıp Fakültesi	0212 444 1 428	50010 (cigdemarslan@aydin.edu.tr)
Sağlık Bilimleri Fakültesi	0212 444 1 428	56006 (muammerkursun@aydin.edu.tr)
Spor Bilimleri Fakültesi	0212 444 1 428	68710 (meltembekms@aydin.edu.tr)
Uygulamalı Bilimler Fakültesi	0212 444 1 428	41806 (hilsaliren@aydin.edu.tr)
Yabancı Diller Yüksekokulu	0212 444 1 428	40013 (sibelkanat@aydin.edu.tr)

Kapadokya Üniversitesi Rektörlüğünden:**ÖĞRETİM ÜYESİ ALIMI İLANI**

Üniversitemizin çeşitli bölümlerinde görev yapmak üzere 2547 sayılı Yükseköğretim Kanunu, Öğretim Üyelğine Yükseltilme ve Atanma Yönetmeliği ile Vaktî Yüksek Öğretim Kurumları Yönetmeliği'nin ilgili maddeleri uyarınca aşağıda nitelikleri belirtilen kadrolara öğretim üyeleri alınacaktır. Başvuracak adayların ilgili yönetmelik hükümlerine göre asgari başvuru koşullarını sağlamış olmak şartıyla üniversitemiz web sitesinde belirtilen evrakları süresi içerisinde Üniversite Meydanı, No: 2, Mustafaapaşa, Ürgüp/Nevşehir'de bulunan Üniversitemiz rektörlüğüne teslim etmeleri gerekmektedir. Başvuru dosyasında eksik belge olması halinde, adayın başvurusu değerlendirilmeye alınmayacaktır. Kişi bundan doğan bir hak iddia edemez. Başvuru süresi, ilan tarihinden itibaren 15 (onbeş) gündür. Süresi içerisinde yapılmayan, posta ve e-posta ile yapılan müracaatlar kabul edilmeyecektir. Başvurular şahsen yapılacaktır. Bir kişi birden fazla kadroya başvuramaz.

Profesör kadrosu için gerekli belgeler;

1. Başvuru formu.
 2. YÖK formatında özgeçmiş.
 3. Yayın listesi. Ayrıca başlıca eserlerin belirtildiği liste.
 4. 2 adet vesikalık fotoğraf (Fotoğrafların arkasına adı/soyadı ve başvuru kadro yazılacaktır.)
 5. T.C. kimlik kartı / Nüfus cüzdanı örneği.
 6. Adli sicil kaydı (e-Devlet üzerinden alınabilir.)
 7. Noter veya resmi kurumlarca onaylanmış lisans, yüksek lisans ve doktora belgesi.
 8. Noter veya resmi kurumlarca onaylanmış doçentlik belgesi.
 9. Yönettiği lisansüstü çalışmaları.
 10. Herhangi bir kamu kuruluşunda çalışanlar veya daha önce çalışmış olanların alacakları onaylı ayrıntılı hizmet belgesi dökümü.
 11. Bilimsel çalışma ve yayınlarını kapsayan 1 adet dosya ve 1 adet usb kaydı.
- Doktor öğretim üyesi kadrosu için gerekli belgeler;
1. Başvuru formu.
 2. YÖK formatında özgeçmiş.
 3. Yayın listesi.
 4. Noter veya resmi kurumlarca onaylanmış lisans, yüksek lisans ve doktora belgesi.
 5. T.C. kimlik kartı / Nüfus cüzdanı örneği.
 6. Adli sicil kaydı (e-Devlet üzerinden alınabilir.)

7. 2 adet vesikalık fotoğraf (fotoğrafların arkasına adı/soyadı ve başvuru kadro yazılacaktır).
8. Erkek adaylar askerlik belgelerinin tasdikli örneğini.
9. Başvuru belgeleri ve bilimsel çalışma ve yayınlarını kapsayan 1 adet dosya ve 1 adet usb kaydı.

FAKÜLTE/ENSTİTÜ/ YÜKSEKOKUL	BÖLÜM PROGRAM	KADRO ÜNVANI	ÖZEL ŞARTLAR	KADRO SAYISI	ILAN NO
Diş Hekimliği Fakültesi	Klinik Bilimler	Profesör	Doçentliğini Periodontoloji alanında almış olmak.	1	İlan 7
Diş Hekimliği Fakültesi	Klinik Bilimler	Profesör	Doçentliğini Ortodonti alanında almış olmak. Ortodontide fonksiyonel analiz ve ortodontik açıdan büyüme ve gelişim alanlarında çalışmaları bulunmak.	1	İlan 6
Mimarlık, Tasarım ve Güzel Sanatlar Fakültesi	Şehir ve Bölge Planlama	Profesör	Doçentliğini Yerbilimleri ve Mühendisliği alanından almış olmak, çoklu doğal tehlikelerin değerlendirilmesi konusunda uluslararası çalışmalara sahip olmak.	1	İlan 22
Uygulamalı Bilimler Yüksekokulu	Turizm Rehberliği	Profesör	Doçentliğini Turizm İşletmeciliği alanında almış olmak. Destinasyon Yönetimi ve Turizm Master Planı çalışmalarında deneyim sahibi olmak.	1	İlan 37
Sağlık Bilimleri Yüksekokulu	Fizyoterapi ve Rehabilitasyon	Profesör	Doçentliğini Fiziksel Tıp ve Rehabilitasyon alanında almış olmak. Kas-iskelet sistemi hastalıklarında fiziksel tedavi yaklaşımları ile ilgili çalışmaları bulunmak.	1	İlan 26
Mimarlık, Tasarım ve Güzel Sanatlar Fakültesi	Şehir ve Bölge Planlama	Dr. Öğr. Üyesi	Doktora derecesini Kent ve Çevre Bilimleri alanında almış olmak. Sürdürülebilirlik alanında çalışmaları bulunmak.	1	İlan 23
Diş Hekimliği Fakültesi	Klinik Bilimler	Dr. Öğr. Üyesi	Uzmanlığını veya doktora derecesini Endodonti alanında almış olmak.	1	İlan 5
Diş Hekimliği Fakültesi	Klinik Bilimler	Dr. Öğr. Üyesi	Uzmanlığını veya doktora derecesini Restoratif Diş Tedavisi alanında almış olmak.	1	İlan 8
Diş Hekimliği Fakültesi	Klinik Bilimler	Dr. Öğr. Üyesi	Uzmanlığını veya doktora derecesini Protetik Diş Tedavisi alanında almış olmak.	1	İlan 9

Beşeri Bilimler Fakültesi	Türk Dili ve Edebiyatı	Dr. Öğr. Üyesi	Doktora derecesini Halkbilimi alanında almış olmak.	1	İlan 3
Beşeri Bilimler Fakültesi	İngilizce Mütercim ve Tercümanlık	Dr. Öğr. Üyesi	İngilizce Mütercim ve Tercümanlık, Çeviri Bilim (İngilizce), İngiliz Dili Bilimi veya İngiliz Dili Eğitimi alanlarının birinde doktora yapmış olmak, ilgili alanlarda çalışmaları bulunmak.	1	İlan 2
Sağlık Bilimleri Yüksekokulu	Dil ve Konuşma Terapisi	Dr. Öğr. Üyesi	Doktora derecesini Dil ve Konuşma Terapisi alanında almış olmak.	1	İlan 24
Sağlık Bilimleri Yüksekokulu	Ebelik	Dr. Öğr. Üyesi	Doktora derecesini Ebelik, Doğum ve Kadın Hastalıkları Hemşireliği alanlarının birinden almış olmak.	1	İlan 45
Sağlık Bilimleri Yüksekokulu	Hemşirelik	Dr. Öğr. Üyesi	Doktora derecesini Hemşirelik Esasları, Hemşirelikte Yönetim, İç Hastalıklar Hemşireliği, Çocuk Sağlığı ve Hastalıklar Hemşireliği, Doğum ve Kadın Hastalıkları Hemşireliği veya Cerrahi Hastalıklar/Ameliyathane Hemşireliği alanlarının birinden almış olmak.	1	İlan 44
Uygulamalı Bilimler Yüksekokulu	Turizm Rehberliği	Dr. Öğr. Üyesi	Doktora derecesini Turizm İşletmeciliği alanında almış olmak. Alanında uluslararası yayın yapmış olmak.	1	İlan 39
Uygulamalı Bilimler Yüksekokulu	Turizm Rehberliği	Dr. Öğr. Üyesi	Doktora derecesini Turizm Rehberliği alanında almış olmak.	1	İlan 38
Uygulamalı Bilimler Yüksekokulu	Bilgi Güvenliği Teknolojisi	Dr. Öğr. Üyesi	Doktora derecesini Endüstri Mühendisliği, Yazılım Mühendisliği, Bilişim Sistemleri Mühendisliği, Bilişim Mühendisliği, Bilişim Sistemleri, Bilişim ve Öğretim Teknolojileri veya Bilgi Teknolojileri alanlarından birinden almış olmak ve alanında bilimsel çalışmalar bulunmak.	1	İlan 32
Uygulamalı Bilimler Yüksekokulu	Bilişim Sistemleri ve Teknolojileri	Dr. Öğr. Üyesi	Doktora derecesini Yazılım Mühendisliği, Enformatik, Bilişim Sistemleri Mühendisliği, Bilişim Mühendisliği, Yönetim Bilişim Sistemleri, Bilişim Bilimleri, Bilişim ve Öğretim Teknolojileri, Bilgi Teknolojileri veya Yapay Zeka Mühendisliği alanlarından birinden almış olmak ve alanında bilimsel çalışmalar bulunmak.	1	İlan 33

Uygulamalı Bilimler Yüksekokulu	Yazılım Geliştirme	Dr. Öğr. Üyesi	Doktora derecesini Yazılım Mühendisliği, Bilişim Sistemleri Mühendisliği, Bilgisayar Mühendisliği, Yönetim Bilişim Sistemleri, Bilgisayar Bilimleri, Bilgisayar ve Öğretim Teknolojileri, Bilgi Teknolojileri, Bilişim Sistemleri ve Teknolojileri veya Yapay Zekâ Mühendisliği alanlarından birinden almış olmak ve alanında bilimsel çalışmaları bulunmak.	1	İlan 34
Uygulamalı Bilimler Yüksekokulu	Havacılık Elektrik Elektronikği	Dr. Öğr. Üyesi	Uçak Mühendisliği lisans mezunu olmak. Doktora derecesini Havacılık Yönetimi alanında almış olmak. Bir yükseköğretim kurumunda ders vermiş olmak.	1	İlan 36
İktisadi, İdari ve Sosyal Bilimler Fakültesi	Yönetim Bilişim Sistemleri	Dr. Öğr. Üyesi	Doktora derecesini Yönetim Bilişim Sistemleri veya Yönetim alanında almış olmak. Yönetim Bilişim Sistemleri alanında belgelendirmek kaydıyla en az 2 yıl ders vermiş olmak.	1	İlan 43
İktisadi, İdari ve Sosyal Bilimler Fakültesi	Siyaset Bilimi ve Kamu Yönetimi	Dr. Öğr. Üyesi	Doktora derecesini Kent ve Çevre Bilimleri alanında almış olmak. Bir yükseköğretim kurumunda en az 2 yıl ders vermiş olmak.	1	İlan 40

7326/1/1-1

Kapadokya Üniversitesi Rektörlüğünden:**ÖĞRETİM ÜYESİ DIŞINDAKİ KADROLARA PERSONEL ALIM İLANI**

Üniversitemizin aşağıdaki tabloda belirtilen birimlerine, 2547 sayılı Yükseköğretim Kanununun ilgili maddeleri ile Öğretim Üyesi Dışındaki Öğretim Elemanı Kadrolarına Yapılacak Atamalarda Uygulanacak Merkezi Sınav ile Giriş Sınavlarına İlişkin Usul ve Esaslar Hakkında Yönetmeliğin ilgili maddelerine göre öğretim elemanı alınacaktır. Başvuracak adayların, 09.11.2018 tarih ve 30590 sayılı Resmî Gazete’de yayımlanan “Öğretim Üyesi Dışındaki Öğretim Elemanı Kadrolarına Yapılacak Atamalarda Uygulanacak Merkezi Sınav ile Giriş Sınavlarına İlişkin Usul ve Esaslar Hakkında Yönetmelik” kapsamındaki şartları taşımaması ve istenen belgeleri tamamlaması gerekmektedir. Başvurular şahsen veya posta yoluyla yapılacaktır. Bir kişi birden fazla kadroya başvuramaz.

Sınav Takvimi:

İlk Başvuru Tarihi : 22.08.2024
Son Başvuru Tarihi : 05.09.2024
Ön Değerlendirme Tarihi : 06.09.2024
Sınav Tarihi : 09.09.2024
Sonuç Açıklama Tarihi : 11.09.2024

Posta Adresi : Kapadokya Üniversitesi, 50420, Mustafaapaşa-Ürgüp/NEVŞEHİR

Öğretim görevlisi veya araştırma görevlisi kadrosu için gerekli belgeler;

1. Başvuru Dilekçesi (Başvurdukları Bölüm Adı, İlan Tarihi, Yazışma Adresi ve Telefon Numaralarını İçeren Başvuru Dilekçesi)
2. Başvuru formu,
3. ALES sonuç belgesi,
4. ALES muafiyeti için görev yapılan yükseköğretim kurumlarından alınacak hizmet belgesi ve atama olur yazısı,
5. Yükseköğretim Kurulu tarafından kabul edilen yabancı dil sınavından ve/veya eşdeğerliği kabul edilen bir sınavdan muadili bir puan aldığını gösterir belge,
6. Nüfus Cüzdam Fotokopisi,
7. Özgeçmiş,
8. Erkek Adaylar için askerlikle ilgili terhis, tecil veya muaf olduğunu belirten belge,
9. Lisans/Lisansüstü Mezuniyet Belgeleri (onaylı belge veya e-Devlet üzerinden alınabilir),
10. Lisans not dökümü (onaylı belge veya e-Devlet üzerinden alınabilir),
11. Son altı ayda çekilmiş 2 adet fotoğraf,
12. Lisansüstü Eğitim gördüğüne dair belge (onaylı belge veya e-Devlet üzerinden alınabilir)
13. Lisans mezunlarının alanları ile ilgili 2 (iki) yıl iş tecrübesi olduğunu gösteren belge (tecrübe şartı aranan kadrolar için Lisans mezuniyet sonrası, çalışılan iş ile ilgili SGK'dan alınacak onaylı hizmet dökümü eklenmesi gerekmektedir. Belirtilen süreci tamamlanması halinde başvuru kabul edilmeyecektir.),
12. Adli sicil kaydı (e-Devlet üzerinden alınabilir.)

NOT:

e-Devlet üzerinden temin edilemeyen mezuniyet belgeleri, transkript ve askerlik belgelerinin aslı veya resmi kurumlarca onaylı suretleri ve yabancı ülkelerden alınmış diplomaların Yükseköğretim Kurulunca onaylanmış denklik belgesinin onaylı örneği olması gerekmektedir.

• Başvuran adayların koşullarının sonradan uygun olmadığının anlaşılması halinde atamaları yapılmayacak, yapıldıysa iptal edilecektir. Başvuruda bulunan aday bu şartı kabul etmiş sayılır.

• Ön değerlendirme ve değerlendirme sonuçları üniversitemiz web sitesinde (www.kapadokya.edu.tr) yayınlanacak olup aynı zamanda tebligat niteliğindedir. Ayrıca tebligat yapılmayacaktır.

• Adaylar tek bir kadro ilanına başvuruda bulunabilirler. Birden fazla kadroya başvuran adayların değerlendirilmeye alınmayacaktır (Birden fazla kadro ilanı olması durumunda)

• Posta ile yapılacak başvuruların son başvuru tarihine kadar belirtilen adrese ulaşması gerekmektedir. Postadaki gecikmelerden Üniversitemiz sorumlu değildir. Başvurular Mustafaapaşa yerleşkesine yapılacaktır.

İletişim: ik@kapadokya.edu.tr

FAKÜLTE/ENSTİTÜ/ YÜKSEKOKUL	BÖLÜMPROGRAM	KADRO ÜNVANI	ÖZEL ŞARTLAR	KADRO SAYISI	ALES	YABANCI DİL PUANI	İLAN NO
Beşeri Bilimler Fakültesi	İngilizce Mütercim ve Tercümanlık	Arş. Gör.	İngilizce Mütercim ve Tercümanlık, Çeviribilim (İngilizce), İngiliz Dil Bilimi, ya da İngilizce Öğretmenliği alanlarından birisinde tezli yüksek lisans veya doktora yapıyor olmak.	1	70	90	İlan 1
Beşeri Bilimler Fakültesi	Türk Dili ve Edebiyatı	Arş. Gör.	Eski Edebiyat alanında doktora yapıyor olmak.	1	70	50	İlan 4
Uygulamalı Bilimler Yüksekokulu	Bilgi Güvenliği Teknolojisi	Arş. Gör.	Havacılık Elektrik Elektronik alanında yüksek lisans veya doktora yapıyor olmak.	1	70	50	İlan 31
Sağlık Bilimleri Yüksekokulu	Odyoloji	Arş. Gör.	Odyoloji lisans mezunu olmak. Odyoloji alanında yüksek lisans veya doktora yapıyor olmak.	1	70	50	İlan 27

İktisadi, İdare ve Sosyal Bilimler Fakültesi	Siyaset Bilimi ve Kamu Yönetimi	Arş. Gör.	Siyaset Bilimi, Siyaset Bilimi ve Kamu Yönetimi, Kamu Yönetimi ya da Siyaset Bilimi ve Uluslararası İlişkiler alanında lisans mezunu olmak. Kamu Yönetimi veya Siyaset Bilimi ve Kamu Yönetimi alanında yüksek lisans veya doktora yapıyor olmak.	1	70	70	İlan 41
İktisadi, İdare ve Sosyal Bilimler Fakültesi	Siyaset Bilimi ve Uluslararası İlişkiler	Arş. Gör.	Siyaset Bilimi ve Uluslararası İlişkiler veya Uluslararası İlişkiler alanında lisans mezunu olmak. Alanında yüksek lisans veya doktora yapıyor olmak.	1	70	70	İlan 42
Diş Hekimliği Fakültesi	Klinik Bilimler	Arş. Gör.	Diş Hekimliği Fakültesi mezunu olmak.	1	70	50	İlan 10
Sağlık Bilimleri Yüksekokulu	Dil ve Konuşma Terapisi	Arş. Gör.	Dil ve Konuşma Terapisi lisans mezunu olmak. Dil ve Konuşma Terapisi alanında yüksek lisans veya doktora yapıyor olmak.	1	70	50	İlan 25
Sağlık Bilimleri Yüksekokulu	Ebelik	Arş. Gör.	Ebelik lisans mezunu olmak. Ebelik alanında veya Kadın Hastalıkları ve Doğum Hemşireliği alanında tezli yüksek lisans veya doktora yapıyor olmak.	1	70	50	İlan 46
Sağlık Bilimleri Yüksekokulu	Çocuk Gelişimi	Arş. Gör.	Çocuk Gelişimi lisans mezunu olmak. Aynı alanda doktora yapıyor olmak	1	70	50	İlan 29
Sağlık Bilimleri Yüksekokulu	Çocuk Gelişimi	Arş. Gör.	Çocuk Gelişimi veya Okul Öncesi Öğretmenliği lisans mezunu olmak. Alanında yüksek lisans veya doktora yapıyor olmak.	1	70	50	İlan 30
Kapadokya Meslek Yüksekokulu	Diş Protez Teknolojisi	Öğr. Gör.	Diş Hekimliği Fakültesi mezunu olmak.	2	70	-	İlan 12 İlan 13
Kapadokya Meslek Yüksekokulu	Ağız ve Diş Sağlığı	Öğr. Gör.	Diş Hekimliği Fakültesi mezunu olmak.	1	70	-	İlan 11

Kapadokya Meslek Yüksekokulu	Ameliyathane Hizmetleri	Öğr. Gör.	Hemşirelik lisans mezunu olmak. Hemşirelik alanında yüksek lisans yapmış olmak.	1	70	-	İlan 15
Kapadokya Meslek Yüksekokulu	Patoloji Laboratuvar Teknikleri	Öğr. Gör.	Biyoloji lisans mezunu olmak. Tıbbi Biyoloji alanında yüksek lisans yapmış olmak. Bir yükseköğretim kurumunda en az iki yıl ders vermiş olmak.	1	70	-	İlan 16
Kapadokya Meslek Yüksekokulu	Tıbbi Görüntüleme Teknikleri	Öğr. Gör.	Tıp Fakültesi mezunu olmak. Uzmanlığını Radyoterapi alanında almış olmak.	1	70	-	İlan 17
Kapadokya Meslek Yüksekokulu	İlk ve Acil Yardım	Öğr. Gör.	Hemşirelik lisans mezunu olmak. Hemşirelik alanında yüksek lisans yapmış olmak.	1	70	-	İlan 18
Kapadokya Meslek Yüksekokulu	Turist Rehberliği	Öğr. Gör.	Turizm İşletmeciliği alanında yüksek lisans yapmış olmak. Sürdürülebilir Turizm alanında çalışmaları bulunmak.	1	70	-	İlan 14
Kapadokya Meslek Yüksekokulu	Uçak Teknolojisi	Öğr. Gör.	Uçak Elektrik Elektronik, Uçak Gövde ve Motor Bakımı, Havacılık Elektrik Elektronik alanlarından birinden lisans mezunu olmak. Uçak Gövde ve Motor Bakımı, Havacılık Elektrik ve Elektronik veya Sivil Havacılık alanlarından birinde yüksek lisans yapmış olmak.	1	70	-	İlan 20
Kapadokya Meslek Yüksekokulu	Sivil Hava Ulaştırma İşletmeciliği	Öğr. Gör.	İngiliz Dili Edebiyatı, Amerikan Kültürü ve Edebiyatı, İngilizce Mütercim -Tercümanlık, İngiliz Dil Bilimi, İngiliz Dili Eğitimi, İngilizce Öğretmenliği bölümlerinden birinde lisans mezunu olmak. Tezli yüksek lisans yapmış olmak.	1	70	90	İlan 19

Kültür ve Turizm Bakanlıđından:**İZMİR 2 NUMARALI KÜLTÜR VARLIKLARINI
KORUMA BÖLGE KURULU
KARAR**

TOPLANTI TARİHİ VE NO : 19.03.2024-717

35.02/2619

KARAR TARİHİ VE NO : 19.03.2024-19763

Toplantı Yeri
İZMİR

İzmir İli, Bergama İlçesi, Hamzalısüleymaniye Mahallesiinde yer alan alana ilişkin, 2863 sayılı yasanın 7. Maddesi kapsamında İzmir 2 Numaralı Kültür Varlıklarını Koruma Bölge Kurulu Müdürlüğünün 28.11.2023 tarihli ve 4474303 sayılı yazısı ile iletilmesi istenilen Kurum görüşleri, tescil önerisinin Arkeolog Üyenin bulunduğu toplantıda değerlendirilmesinin istenildiđi İzmir 2 Numaralı Kültür Varlıklarını Koruma Bölge Kurulu'nun 16.01.2024 tarihli ve 19405 sayılı kararı, ve konuya ilişkin olarak Kurul Müdürlüğü uzmanlarınca hazırlanan ve Müdürlük evrakında 21.02.2024 tarihli ve 2556098 sayı ile kayıtlı rapor okundu, yazı ekleri ve işlem dosyası incelendi, yapılan görüşmeler sonunda;

İzmir İli, Bergama İlçesi, Hamzalısüleymaniye Mahallesiinde yer alan alanın, kararımız eki kadastral pafta üzerinde işaretlendiđi şekli ile 1. (birinci) ve 3. (üçüncü) Derece Arkeolojik Sit olarak tescil edilmesine, ekli tescil fişinin uygun olduğuna karar verildi.

İZMİR İLİ, BERGAMA İLÇESİ, HAMZALISÜLEYMANIYE MAHALLESİ
(KAVAKLI MEVKİ ARKEOLOJİK ALANLARI)

T.C.
KÜLTÜR VE TURİZM BAKANLIĞI
İZMİR 2 NUMARALI KÜLTÜR VARLIKLARINI
KORUMA BÖLGE KURULU MÜDÜRLÜĞÜ

İZMİR 2 NUMARALI KÜLTÜR VARLIKLARINI
KORUMA BÖLGE KURULU JÜRİSİNİN
1974, 2021 VE 19763 SAYILI KARARINDIR

ASLİ KOPYA

DEĞİŞİKLİK

10/08/2024

10/08/2024

10/08/2024

10/08/2024

10/08/2024

10/08/2024

10/08/2024

10/08/2024

10/08/2024

10/08/2024

10/08/2024

10/08/2024

10/08/2024

10/08/2024

10/08/2024

10/08/2024

10/08/2024

10/08/2024

10/08/2024

10/08/2024

10/08/2024

10/08/2024

10/08/2024

10/08/2024

10/08/2024

10/08/2024

10/08/2024

10/08/2024

10/08/2024

10/08/2024

10/08/2024

10/08/2024

10/08/2024

10/08/2024

10/08/2024

10/08/2024

10/08/2024

10/08/2024

10/08/2024

10/08/2024

10/08/2024

10/08/2024

10/08/2024

10/08/2024

10/08/2024

10/08/2024

10/08/2024

10/08/2024

10/08/2024

10/08/2024

10/08/2024

10/08/2024

10/08/2024

10/08/2024

10/08/2024

10/08/2024

1. VE 3. DER. ARK. SİT KOORDİNE ÖZET ÇİZELGESİ (ITRF-27_3)

Nöta No	Y	X
1	519836 555	4335290 918
2	519848 504	4335312 825
3	519892 897	4335338 851
4	519720 856	4335328 847
5	519751 154	4335255 850
6	519724 076	4335285 807
7	469761 283	4335287 832
8	519751 074	4335270 558
9	519745 298	4335290 888
10	519735 741	4335246 875
11	519713 803	4335225 212
12	519711 897	4335223 327
13	519691 510	4335216 047
14	519660 253	4335231 928
15	519648 075	4335214 843
16	519766 410	4335112 200
17	519832 474	4335287 878
18	519835 289	4335281 804
19	519847 599	4335111 825
20	519868 451	4335127 475
21	519858 836	4335125 048
22	519870 223	4335149 018
23	519877 490	4335172 588
24	519861 814	4335198 386
25	519865 026	4335219 498
26	519868 028	4335231 189
27	519842 354	4335245 842
28	519807 376	4335268 789
29	519776 120	4335288 299

1. (Birinci) Derece Arkeolojik Sit

3. (Üçüncü) Derece Arkeolojik Sit

ITRF 27-3 SİSTEMDE HAZIRLANMIŞTIR.

NOT: GÜNCEL KADASTRA DURUM İÇİN İLİMLİ KADASTRO BİRLİKLERİNİN İÇİNE BAŞLIKLARINI İZLENİMLERİNE BAKILMALIDIR.

7324/1-1

Kültür ve Turizm Bakanlıđından:**İZMİR 2 NUMARALI KÜLTÜR VARLIKLARINI
KORUMA BÖLGE KURULU
KARAR**

TOPLANTI TARİHİ VE NO : 19.032024-717

35.02/2624

KARAR TARİHİ VE NO : 19.03.2024-19764

Toplantı Yeri
İZMİR

İzmir İli, Bergama İlçesi, Gökçeyurt Mahallesinde yer alan alana ilişkin 2863 sayılı yasanın 7. Maddesi kapsamında İzmir 2 Numaralı Kültür Varlıklarını Koruma Bölge Kurulu Müdürlüğü'nün 24.11.2023 tarihli ve 4462298 sayılı yazısı ile iletilmesi istenilen Kurum görüşleri, tescil önerisinin Arkeolog Üyenin bulunduğu toplantıda değerlendirilmesinin istenildiđi İzmir 2 Numaralı Kültür Varlıklarını Koruma Bölge Kurulu'nun 16.01.2024 tarihli ve 19404 sayılı kararı, Kurul Müdürlüğü uzmanlarınca hazırlanan ve Müdürlük evrakında 21.02.2024 tarihli ve 2556101 sayı ile kayıtlı rapor okundu, yazı ekleri ve işlem dosyası incelendi, yapılan görüşmeler sonunda;

İzmir İli, Bergama İlçesi, Gökçeyurt Mahallesinde yer alan alanın, kararımız eki kadastral pafta üzerinde işaretlendiđi şekli ile 1. (birinci) Derece Arkeolojik Sit olarak tescil edilmesine, ekli tescil fişinin uygun olduğuna karar verildi.

İZMİR İLİ, BERGAMA İLÇESİ, GÖKÇEYURT MAHALLESİ

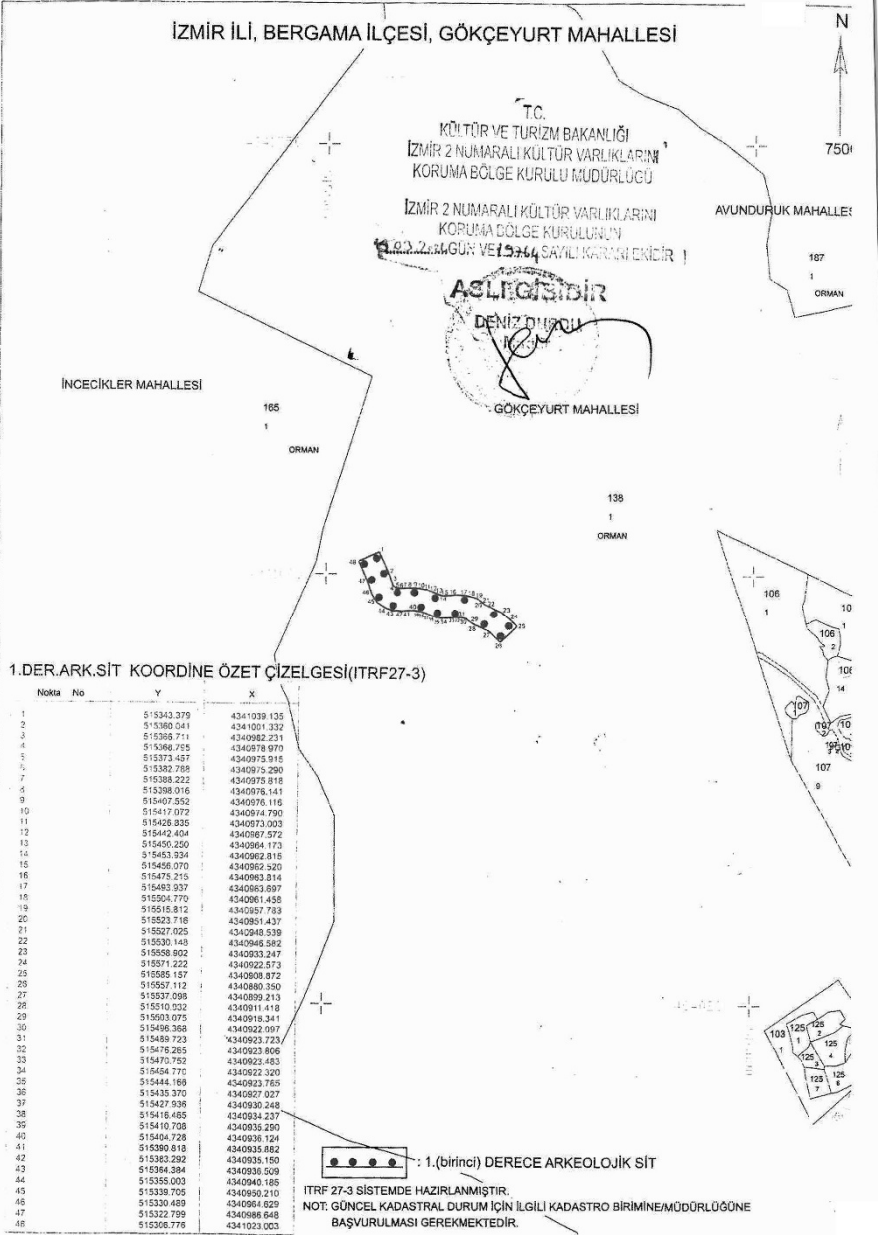

7325/1-1

Kültür ve Turizm Bakanlıđından:**SİVAS KÜLTÜR VARLIKLARINI KORUMA BÖLGE KURULU
KARAR**

Toplantı Tarihi ve No :25.07.2024 -465
Karar Tarihi ve No :25.07.2024 - 8864
Dosya No :58.00.690

Toplantı Yeri
SİVAS

Sivas ili, Merkez ilçesi, Beştepe Köyü, sit dışında bulunan, özel mülkiyete ait, tapunun 148 ada 5 parselinde yer alan, Kurulumuzun 25.04.2018 tarih ve 4273 sayılı kararı ile 2.grup korunması gerekli taşınmaz kültür varlığı olarak tescil edilen Konuk Odası'nın korunma alanının belirlenmesi ve tescil fişinin güncellenmesine ilişkin; Sivas Kültür Varlıklarını Koruma Bölge Kurulu Müdürlüğü uzmanlarının 13.06.2024 tarih ve 2759248 sayılı inceleme raporu okundu, dosyasındaki bilgi ve belgeler incelendi.

Yapılan görüşme sonucunda; Sivas ili, Merkez ilçesi, Beştepe Köyü, sit dışında bulunan, özel mülkiyete ait, tapunun 148 ada 5 parselinde yer alan, 2.grup korunması gerekli taşınmaz kültür varlığı olarak tescilli Konuk Odası'nın korunma alanının; kararımız eki haritada gösterildiği şekilde belirlenmesine, bu doğrultuda güncellenen kararımız eki anıt fişinin uygun olduğuna,

İlgili tapu Müdürlüğüne 2863 Sayılı Kanun'un 7'inci maddesi ile 13.03.2012 tarihli ve 28232 sayılı Resmî Gazete'de yayımlanarak yürürlüğe giren "*Korunması Gerekli Taşınmaz Kültür Varlıklarının ve Sitlerin Tespit ve Tescili Hakkındaki Yönetmelik*" gereğince; taşınmazın bulunduğu 148 ada 5 nolu parselin tapu kütüğü beyanlar hanesine "*2'nci Grup Korunması Gerekli Taşınmaz Kültür Varlığıdır.*" ve "*Bir Bölümü Korunması Gerekli Taşınmaz Kültür Varlığının Korunma Alanında Kalmaktadır.*" şeklinde şerh konularak tapu kayıt örneklerinin Sivas Kültür Varlıklarını Koruma Bölge Kurulu Müdürlüğüne iletilmesine karar verildi.

Mehmet Doğan Konuk Odası



İli	Sivas	Proje/Skyon: UTM3
İlçesi	Merkez	Datum: ITRF96
Köyü/Mahallesi	Beştepe	DilimNo: 36
Ada/Parsel	148/5	

Nokta No	Y	X	Nokta No	Y	X
1	601869.479	4380187.465	2	601871.198	4380187.487
3	601878.075	4380187.578	4	601879.007	4380182.038
5	601879.081	4380176.486	6	601879.095	4380175.376
7	601870.967	4380173.953			

148/5 Parşele "Mehmet Doğan Konuk Odası İl. Grup Korunması Gereklı Taşınmaz Kültür Varlığıdır." Şeklinde,
148/5 Parşele "Bir Bölümü Mehmet Doğan Konuk Odası Korunma Alanında Kalmaktadır." Şeklinde,
Tapu Kültüğünün Beyanlar Hanesine Kayıt Konulacaktır.

***12.06.2024 Tarihinde TUES/TAKB/S Veri Tabanından İndirilmiş Altlık Olup Uyuzmazlık Durumunda TKGM Kayıtları Esas Alınacaktır.

***Mehmet Doğan Konuk Odası Yaklaşık Olarak Çizilmiş Olup Uyuzmazlık Durumunda İlgili İdarelerin Ölçümleri Esas Alınacaktır.

S. 143 Kültür Varlıklarını Koruma
Bölge Kurulunun 25.07.2024
Gün ve 2866 sayılı kararı ekidir.



Tayfa YÜRÜKER
Harita Mühendisi

7348/1-1

Kültür ve Turizm Bakanlıđından:**BALIKESİR KÜLTÜR VARLIKLARINI KORUMA BÖLGE KURULU
KARAR**

Toplantı Tarihi ve No : 29.07.2024 - 332
Karar Tarihi ve No : 29.07.2024 - 6290

Toplantı Yeri
BALIKESİR

Balıkesir İli, Ayvalık İlçesi, Namıkkemal Mahallesi, Yumurta Adası Mevkiinde, I. Derece Doğal Sit Alanında, mülkiyeti Maliye Hazinesine ait, tapunun 1893 ada, 1 parselde kayıtlı alanda, Ayvalık İlçesi Yumurta Adası Arkeolojik Sit alanı olarak tescil edilmesi istemine ilişkin; Balıkesir Kültür Varlıklarını Koruma Bölge Kurulu Müdürlüğünün 06.06.2024 tarih ve 5252873 sayılı yazısı, Balıkesir Valiliđi, İl Tarım ve Orman Müdürlüğünün 13.06.2024 tarih ve 14692526 sayılı yazısı, Dođa Koruma ve Millî Parklar Genel Müdürlüğünün 14.06.2024 tarih ve 14697987 sayılı yazısı, Karayolları Genel Müdürlüğü, 14. Bölge Müdürlüğünün 10.06.2024 tarih ve 1552029 sayılı yazısı, Türkiye Elektrik İletim Anonim Şirketi Genel Müdürlüğü, Çevre ve Kamulaştırma Dairesi Başkanlığının 12.06.2024 tarih ve 2521105 sayılı yazısı, Maden ve Petrol İşleri Genel Müdürlüğü, Özel Alanlar ve Harita Dairesi Başkanlığının 02.07.2024 tarih ve 2024303289 sayılı yazısı ve eki, Karayolları Genel Müdürlüğü, 2. Bölge Müdürlüğünün 08.07.2024 tarih ve 1570432 sayılı yazısı, Kültür ve Turizm Bakanlığı, Yatırım ve İşletmeler Genel Müdürlüğünün 09.07.2024 tarih ve 5362789 sayılı yazısı, Devlet Su İşleri Genel Müdürlüğünün, 25. Bölge Müdürlüğü Havza Yönetimi, İzleme ve Tahsisler Şube Müdürlüğünün 08.07.2024 tarih ve 4762280 sayılı yazısı ile Balıkesir Kültür Varlıklarını Koruma Bölge Kurulu Müdürlüğü uzmanlarınca hazırlanan Müdürlük evrakına 26.07.2024 tarih ve 2831332 sayı ile kayıtlı rapor okundu, ekleri ve işlem dosyası incelendi, yapılan görüşmeler sonucunda;

Balıkesir İli, Ayvalık İlçesi, Namıkkemal Mahallesi, Yumurta Adası Mevkiinde, I. Derece Doğal Sit Alanında, mülkiyeti Maliye Hazinesine ait, tapunun 1893 ada, 1 parselde kayıtlı alanının;

- 2863 sayılı yasanın 6. maddesi kapsamında korunması gerekli taşınmaz kültür varlığı niteliđi taşıdığından aynı yasanın 7. maddesi kapsamında “Ayvalık İlçesi Yumurta Adası I. Derece Arkeolojik Sit Alanı” olarak tescil edilmesine, hazırlanan tescil fişinin onanmasına,
- Sit sınırlarının kararımız eki 1/2000 ölçekli haritada koordinatları gösterildiđi şekliyle uygun olduğuna,
- I. (Birinci) Derece Arkeolojik sit alanı sınırları içerisinde Kültür ve Tabiat Varlıklarını Koruma Yüksek Kurulunun 05.11.1999 tarih ve 658 sayılı ilke kararı kapsamında hazırlanan kararımız eki Geçiş Dönemi Koruma Esasları ve Kullanma Koşullarının uygun olduğuna, alanın I. Derece Doğal Sit Alanında kalması nedeniyle Geçiş Dönemi Koruma Esasları ve Kullanma Koşullarının değerlendirilmek üzere Balıkesir Çevre, Şehircilik ve İklim Deđişikliği İl Müdürlüğüne iletilmesine,
- Tapu Müdürlüğünce Balıkesir İli, Ayvalık İlçesi, Namıkkemal Mahallesi, tapunun 1893 ada, 1 parselin tapu kaydına “I. Derece Arkeolojik Sit Alanı” şerhinin konulmasına, tescil şerhi işlemi sonucundan Balıkesir Kültür Varlıklarını Koruma Bölge Kurulu Müdürlüğüne bilgi verilmesine,

karar verildi.

Balıkesir İli, Ayvalık İlçesi, Namıkkemal Mahallesi, Yumurta Adası, 1893 Ada 1 Parselde Bulunan
Yumurta Adası - 1.Derece Arkeolojik Sit Alanı Haritası

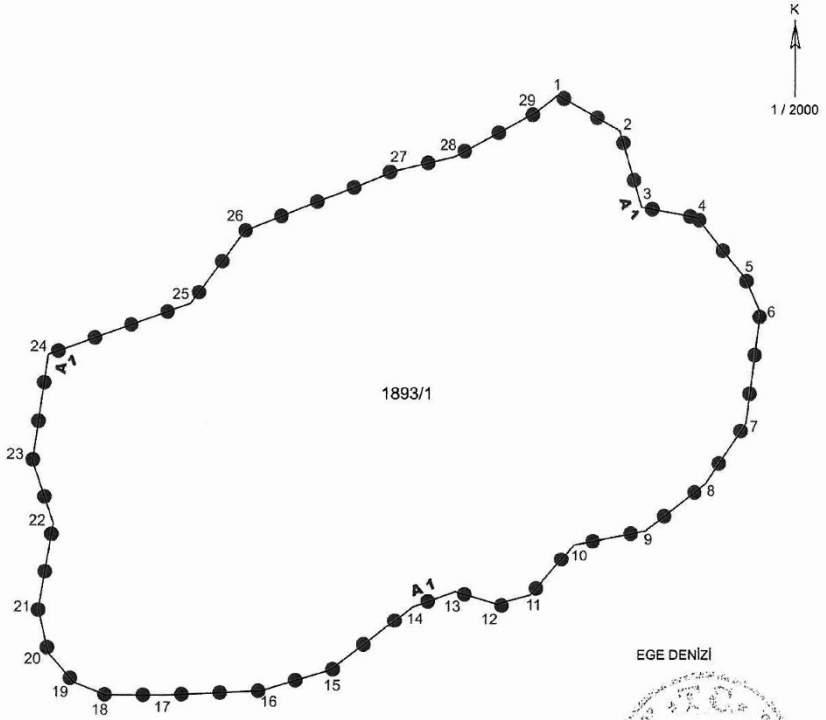

LEJANT

—	Parsel Sınırı
●—●	1.Derece Arkeolojik Sit Sınırı

29.07.2024

6290



Koordinat Listesi

Nokta No	Y	X	Nokta No	Y	X	Nokta No	Y	X
1	476458.545	4360625.086	2	476484.128	4360610.500	3	476493.328	4360578.942
4	476516.373	4360574.720	5	476536.608	4360549.737	6	476542.763	4360535.446
7	476536.904	4360489.917	8	476520.433	4360465.342	9	476495.120	4360445.640
10	476465.716	4360439.860	11	476447.526	4360418.882	12	476433.480	4360415.173
13	476416.328	4360420.240	14	476399.042	4360413.877	15	476365.065	4360387.717
16	476336.780	4360379.176	17	476295.786	4360377.239	18	476271.936	4360377.373
19	476258.987	4360382.426	20	476248.435	4360394.515	21	476244.372	4360412.737
22	476250.402	4360448.342	23	476241.931	4360473.866	24	476248.205	4360517.647
25	476306.961	4360539.047	26	476329.603	4360569.080	27	476391.607	4360593.867
28	476415.714	4360599.688	29	476448.910	4360617.754			

* Koordinatlar ITRF96 datumuna esas UTM 3 derececik projeksiyon sistemindeidir.

Kültür ve Turizm Bakanlıđından:**ADANA KÜLTÜR VARLIKLARINI KORUMA BÖLGE KURULU
KARAR**

33.10.538

TOPLANTI TARİHİ VE NO: 31.07.2024-588
KARAR TARİHİ VE NO : 31.07.2024-18033TOPLANTI YERİ
ADANA

Mersin ili, Mezitli ilçesi, Tolköy Mahallesi, 109 ada 12 parselde oda mezar ve khamosorion mezar ile 136 ada 1 parseldeki oda mezarın bulunduğu alanın 1. Derece Arkeolojik Sit Alanı olarak tescil önerisine ilişkin; Mersin Büyükşehir Belediye Başkanlığının 16.07.2024 gün ve 820948 sayılı görüş yazısı, Karayolları 5. Bölge Müdürlüğünün 03.06.2024 gün ve 1544461 sayılı görüş yazısı, DSİ 6. Bölge Müdürlüğünün 21.05.2024 gün ve 4627920 sayılı görüş yazısı, Maden ve Petrol İşleri Genel Müdürlüğünün 17.05.2024 gün ve 2024232907 sayılı görüş yazısı, Mersin Çevre, Şehircilik ve İklim Değişikliği İl Müdürlüğünün 21.05.2024 gün ve 9507667 sayılı görüş yazısı, Adana Kültür Varlıklarını Koruma Bölge Kurul Müdürlüğünün 14.05.2024 gün ve 5123352 sayılı tescil görüşü istenen yazısı, Koruma Bölge Kurul Müdürlüğü uzmanlarınca hazırlanan hazırlanan 24.07.2024 gün ve 2824229 sayılı yerinde inceleme raporu, Mersin İl Kültür ve Turizm Müdürlüğünün 06.03.2024 gün ve 4935339 sayılı yazısı ve eki Mersin Müze Müdürlüğü uzmanlarınca 25.03.2024 gün ve 4926416 sayılı yerinde inceleme raporu okundu, ekleri ve işlem dosyası incelendi, yapılan görüşmeler sonucunda;

Mersin ili, Mezitli ilçesi, Tolköy Mahallesi, 109 ada 12 parselde tespit edilen oda mezar ve khamosorion mezar ile 136 ada 1 parseldeki oda mezarın bulunduğu alanın 2863 sayılı Yasa kapsamında taşınmaz kültür varlığı niteliği taşıdığı Koruma Bölge Kurulu Müdürlüğü uzmanlarınca hazırlanan 24.07.2024 gün ve 2824229 sayılı rapordan anlaşıldığından, kararımız eki haritada gösterildiği şekliyle 1. Derece Arkeolojik Sit Alanı olarak tescil edilmesine, kararımız eki sit fişi, sit haritası ve Kültür ve Tabiat Varlıklarını Koruma Yüksek Kurulunun, Arkeolojik Sitler, Koruma ve Kullanma Koşulları başlıklı 05.11.1999 gün ve 658 sayılı ilke kararı doğrultusunda belirlenen Geçiş Dönemi Koruma Esasları ve Kullanma Koşullarının uygun olduğuna, 109 ada, 12 parseldeki khamosorion mezarın üzerinden geçen sulama borusunun müzesi denetiminde belediyesince sit alanı sınırları dışına çıkarılmasına karar verildi.

TOLKÖY ARKEOLOJİK SİT TESCİL HARİTASI

İL:MERSİN

İLÇE:MEZİTLİ

MAHALLE: TOLKÖY

ADA/PARSEL:109/12, 136/1

1/2000

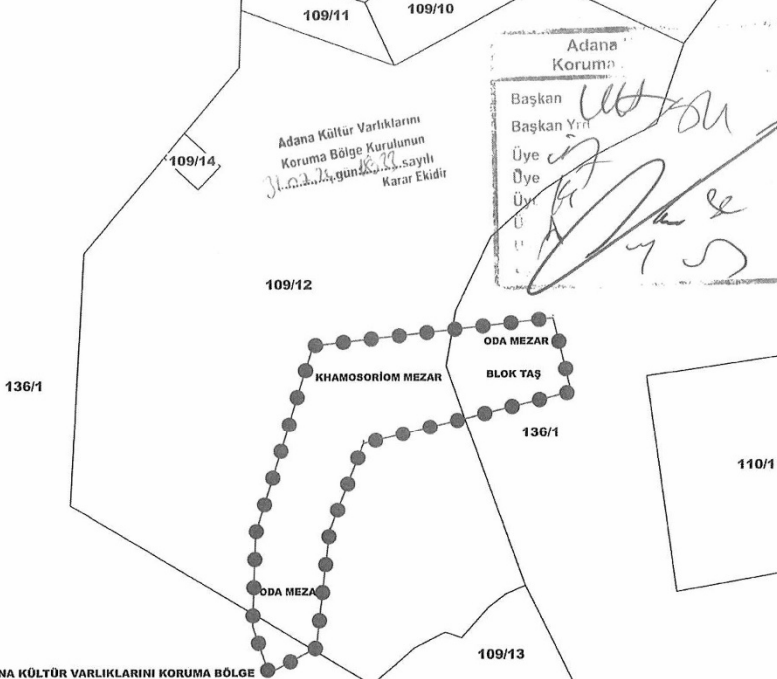

ADANA KÜLTÜR VARLIKLARINI KORUMA BÖLGE

KURULUNUN GÜN VE
SAYILI KARAR EKİDİR.

KOORDİNAT ÖZET ÇİZELGESİ UTM 3 ED50

ADANA KÜLTÜR VARLIKLARINI KORUMA BÖLGE KURULU ONAYI	
BAŞKAN	
BAŞKAN YRD.	
ÜYE	
ÜYE	
ÜYE	
ÜYE	
ÜYE	
ÜYE	
ÜYE	

Nokta No	Y	X
1	624708.024	4076637.401
2	624715.927	4076605.940
3	624627.357	4076583.872
4	624613.043	4076546.446
5	624607.526	4076496.645
6	624587.248	4076485.909
7	624580.240	4076505.740
8	624581.433	4076545.402
9	624605.737	4076625.622

LEJANT



1. DERECE ARKEOLOJİK SİT

HAZIRLAYANLAR

Serkan KANARİĞ
Sanat TarihçisiFeyzanur TOROS
ArkeologFehat YILMAZ
Tekniker

[HA]

Kültür ve Turizm Bakanlıđından:**VAN KÜLTÜR VARLIKLARINI
KORUMA BÖLGE KURULU
KARAR**

Toplantı Tarihi ve No : 25.04.2024 - 273

Karar Tarihi ve No : 25.04.2024 - 3885

13.06.49

Toplantı Yeri

VAN

Bitlis İli, Güroymak İlçesi, Kaleli (Mışkan) Köyü'nde bulunan kamu orta malı mülkiyetindeki K48d21b pafta, 101 ada, 9 numaralı parselde ve özel mülkiyetteki 101 ada, 10 numaralı parselin bir kısmında yer alan Kaleli (Mışkan) Köyüstü Mezarlıđı'nın tesciline ilişkin; Van Kültür Varlıklarını Koruma Bölge Kurulu Müdürlüđünün 01.03.2024 tarihli ve E-4835553 sayılı kurum görüşü talep yazısı, Güroymak İlçe Tarım ve Orman Müdürlüđünün 19.03.2024 tarihli ve E-13659457 sayılı görüş yazısı, Bitlis İl Özel İdaresinin 18.04.2024 tarihli ve E-21228 sayılı görüş yazısı, Van Kültür Varlıklarını Koruma Bölge Kurulu Müdürlüđünün 18.04.2024 tarihli ve 2651675 sayılı uzman raporu okundu. Konuya ilişkin olarak bilgi ve belgeler incelendi.

Yapılan görüşmeler ve deđerlendirmeler sonucunda; Bitlis İli, Güroymak İlçesi, Kaleli (Mışkan) Köyü'nde bulunan kamu orta malı mülkiyetindeki K48d21b pafta, 101 ada, 9 numaralı parselde ve özel mülkiyetteki 101 ada, 10 numaralı parselin bir kısmında yer alan **Kaleli (Mışkan) Köyüstü Mezarlıđı'nın**;

- 2863 sayılı Kültür ve Tabiat Varlıklarını Koruma Kanunu'nun 6'ncı maddesindeki özellikleri taşımasından dolayı aynı Kanun'un 7'nci maddesi geređi **Korunması Gereкли Taşınmaz Kültür Varlıđı** olarak tescillenmesine, hazırlanan **Tescil Fiş** ve **Koordinatlı Kadastral Kroki**'nin uygun olduđuna,
 - Mezarlıđın yapı grubunun, 2863 sayılı Kanunun 18 ve 57'nci maddeleri ile Kültür ve Tabiat Varlıklarını Koruma Yüksek Kurulu'nun 05.11.1999 tarih ve 660 sayılı İlke Kararı kapsamında **II. Grup Yapı** olarak belirlenmesine,
 - 2863 sayılı Kültür ve Tabiat Varlıklarını Koruma Kanunu'nun 8 ve 57'nci maddeleri ile Korunması Gereкли Taşınmaz Kültür Varlıklarının ve Sitlerin Tespit ve Tescili Hakkında Yönetmelik'in 7'nci maddesi geređince **Korunma Alanı**'nın ekli krokide gösterildiđi şekilde 101 ada, 9 ve 10 numaralı parsellerin sınırları olarak belirlenmesine,
- karar verildi.

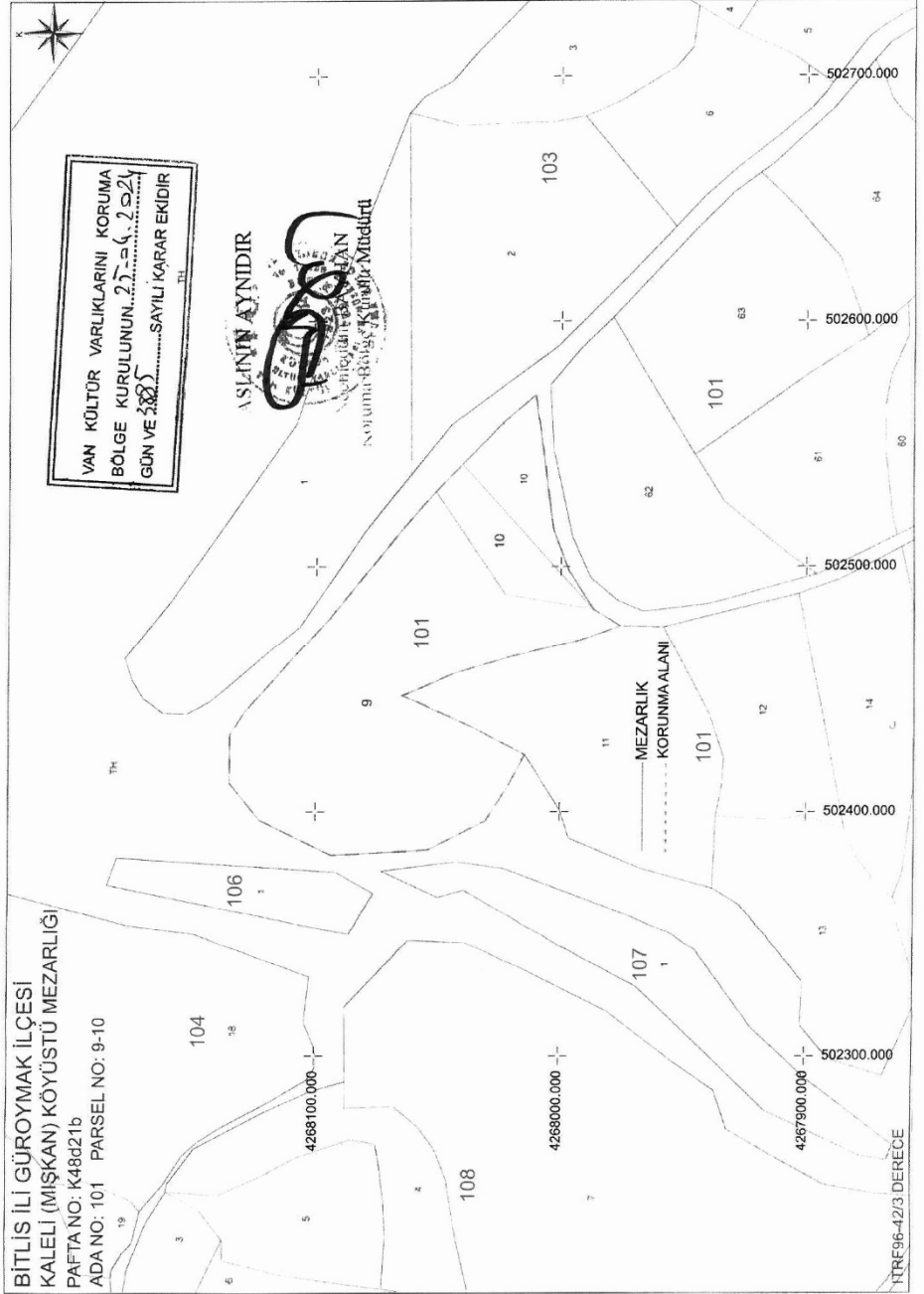

7338/1-1

Kültür ve Turizm Bakanlıđından:SİVAS KÜLTÜR VARLIKLARINI KORUMA BÖLGE KURULU
KARAR

Toplantı Tarihi ve No: 25.07.2024-465
 Karar Tarihi ve No : 25.07.2024-8872
 Dosya No : 58.07.38

Toplantı Yeri
 SİVAS

Sivas İli, Koyulhisar İlçesi, Yukarıkale Mahallesi' nde, sit dışında, mülkiyeti Maliye Hazinesine ait, ham toprak vasıflı, 336 ada, 19 nolu parselin bir bölümü ile özel mülkiyete ait, tarla vasıflı, 336 ada, 33 parselin tamamında tespit edilen Kasımođlu Çayı Mevkii Yerleşimi' nin tescilinin değerlendirilmesini içeren Sivas Kültür Varlıklarını Koruma Bölge Kurulu Müdürlüğü uzmanlarının 28.05.2024 tarihli ve 2723690 sayılı inceleme raporu, 26.12.2017 tarihli mail başvurusu, tescile esas ilgili ve etkilene kurum ve kuruluşların görüşünü içeren Maden ve Petrol İşleri Genel Müdürlüğü'nün 30.05.2024 tarihli ve 2024256117 sayılı, Sivas Valiliđi İl Tarım ve Orman Müdürlüğü' nün 31.05.2024 tarihli ve 14499850 sayılı, Koyulhisar Kaymakamlığı Millî Emlak Şefliđi' nin 03.06.2024 tarihli ve 9659848 sayılı, 05.06.2024 tarihli ve 9680954 sayılı, Sivas Valiliđi Çevre, Şehircilik ve İklim Deđişikliği İl Müdürlüğü' nün 08.07.2024 tarihli ve 9886759 sayılı yazıları okundu, dosyasındaki bilgi ve belgeler ile öneri sit haritası incelendi.

Yapılan görüşme sonucunda: Sivas İli, Koyulhisar İlçesi, Yukarıkale Mahallesi' nde, sit dışında, mülkiyeti Maliye Hazinesine ait, ham toprak vasıflı, 336 ada, 19 nolu parselin bir bölümü ile özel mülkiyete ait, tarla vasıflı, 336 ada, 33 parselin tamamında tespit edilen Kasımođlu Çayı Mevkii Yerleşimi' nin 2863 Sayılı Kanun'un 6'ncı maddesi kapsamında özellikler taşıdığından I. derece arkeolojik sit olarak tescil edilmesine; sit sınırının karar eki 1/5000 ölçekli koordinatlı kadastral haritada gösterildiđi şekliyle belirlenmesine, sit fişinin onaylanmasına;

Kasımođlu Çayı Mevkii Yerleşimi I. derece arkeolojik sit geçiş dönemi koruma esasları ve kullanma şartları olarak aşağıdaki hükümlerin belirlenmesine;

- 1-Korumaya yönelik bilimsel çalışmalar dışında aynen korunacak sit alanlarıdır.
- 2-Kesinlikle hiçbir yapılaşmaya izin verilmez, imar planlarında aynen korunacak sit alanı olarak belirlenir, bilimsel amaçlı kazıların dışında hiçbir kazı yapılamaz.
- 3-Resmî ve özel kuruluşlarca zorunlu durumlarda yapılacak alt yapı uygulamaları; müze müdürlüğünün ve varsa kazı başkanının görüşüyle kurulumuzda değerlendirilir.
- 4-Yeni tarımsal alanlar açılmaz, yalnızca sınırlı mevsimlik tarımsal faaliyetler yapılabilir ve kurulumuzca uygun görülmesi halinde seracılığa devam edilebilir.
- 5-Ağaçlandırmaya gidilemez, yalnızca mevcut ağaçlardan ürün alınabilir, zemine müdahalede bulunulmadan mevcut ağaçların bakımları yapılabilir.
- 6-Taş, toprak, kum vb. almamaz, kireç, taş, tuđla, mermer, kum, maden vb. ocaklar açılmaz, toprak, çuruf, çöp, sanayi atığı ve benzeri malzeme dökülmesine izin verilmez.
- 7-Bu alanlar içerisinde yer alan ören yerlerinde gezi yolu düzenlemesi, meydan tanzimi, açık otopark, WC, bilet gişesi, bekeçi kulübesi gibi üniteler Kurulumuzda izin alınarak yapılabilir.
- 8-Parselde kültür varlığının mahiyetine tesir etmeyecek şekilde Kurulumuzdan izin almak koşuluyla birleştirme (tevhit) ve ayırma (ifraz) yapılabilir.

İlgili Tapu Müdürlüğünce, 2863 Sayılı Kanun'un 7'nci maddesi ile 13.03.2012 tarihli ve 28232 sayılı Resmî Gazete'de yayımlanan Korunması Gerekli Taşınmaz Kültür Varlıklarının ve Sitlerin Tespit ve Tescili Hakkındaki Yönetmelik gereğince 336 ada, 19 parselde "**Bir bölümü Kasımođlu Çayı Mevkii Yerleşimi I. derece arkeolojik sit alanında kalmaktadır.**" şeklinde; 336 ada, 33 parselde "**Tamamı Kasımođlu Çayı Mevkii Yerleşimi I. derece arkeolojik sit alanında kalmaktadır.**" şeklinde kültür varlığı şerhi işlemi yapılarak tapu kayıt örneklerinin Sivas Kültür Varlıklarını Koruma Bölge Kurulu Müdürlüğüne iletilmesine;

Alanda kaçak kazı yapanlar hakkında 2863 Sayılı Kanun gereğince suç duyurusunda bulunulmasına, kaçak kazı sonucunda ortaya çıkan çukurun can ve mal güvenliđi açısından tehlike oluşturmaya ve yeni kaçak kazıların teşvik etmemesi için adli tahkikat tamamlandıktan sonra ilgili savcılığın/mahkemenin görüşü alınarak ilgili Müze Müdürlüğü uzmanları denetiminde ilgili idarenin imkanlarıyla kapatılmasına

Sit alanı sınırında bulunan Koyulhisar Kaymakamlığı Millî Emlak Şefliđi' nin 03.06.2024 tarihli ve 9659848 sayılı, 05.06.2024 tarihli ve 9680954 sayılı yazısında belirtilen su kanalına yönelik yapılacak işlemlerde sit alanına herhangi bir inşai ve fiziki müdahalede bulunulmamasına karar verildi.



Nokta No	Y	X	Nokta No	Y	X
N1	407580.857086	4459033.090570	N2	407616.088066	4459034.295671
N3	407644.185065	4459050.081671	N4	407663.152065	4459068.224672
N5	407889.424065	4459079.607672	N6	407697.966065	4459094.843673
N7	407743.495552	4459119.113378	N8	407773.017548	4459133.886796
N9	407788.929940	4459138.634095	N10	407854.163324	4459132.585919
N11	407860.941950	4459125.708001	N12	407863.460069	4459113.635038
N13	407863.959265	4459101.579420	N14	407861.018321	4459093.275918
N153222	407855.215661	4459083.154175	N16	407849.673070	4459074.694058
N17	407846.723163	4459064.195573	N18	407852.285317	4459059.862211
N19	407856.963740	4459055.155741	N20	407863.979005	4459047.080507
N21	407867.176344	4459036.543982	N22	407859.843315	4459019.445427
N23	407854.000899	4459002.175383	N24	407855.392548	4458991.401403
N25	407854.925163	4458980.036058	N26	407851.834010	4458969.137754
N27	407843.458475	4458963.354108	N28	407827.58125	4458959.431660
N29	407817.730055	4458955.689473	N30	407810.149847	4458948.575215
N31	407805.435807	4458933.961614	N32	407795.372135	4458901.138732
N33	407785.460889	4458911.903164	N34	407775.029512	4458869.210599
N35	407763.733671	4458860.927090	N36	407747.397659	4458852.305306
N37	407732.753321	4458845.877995	N38	407717.394924	4458847.803035
N39	407705.707117	4458854.132439	N40	407690.252702	4458872.112393
N41	407663.247325	4458892.902422	N42	407643.289103	4458909.455057
N43	407628.255066	4458918.835669	N44	407614.442068	4458934.205669
N45	407598.611861	4458952.451135	N46	407589.009046	4458973.417409
N47	407582.066525	4459026.284560			

336/33 Parsele "Tamamı Kasımoğlu Çayı Mevkii Yerleşimi I. Derece Arkeolojik Sit Alanında Kalmaktadır." Şeklinde, 336/19 Parsele "Bir Bölümü Kasımoğlu Çayı Mevkii Yerleşimi I. Derece Arkeolojik Sit Alanında Kalmaktadır." Şeklinde, Tapu Kütüğünün Beyanlar Hanesine Kayıt Konulacaktır.

***27.05.2024 Tarihinde TUES/TAKBİS Veri Tabanından İndirilmiş Aitlik Olup Uyumsuzluk Durumunda TKGM Kayıtları Esas Alınacaktır.

Sivas Kültür Varlıklarını Koruma
Bölge Kurulunun 25.07.2024
Gün ve 8872 sayılı karar ekidir



7339/1-1

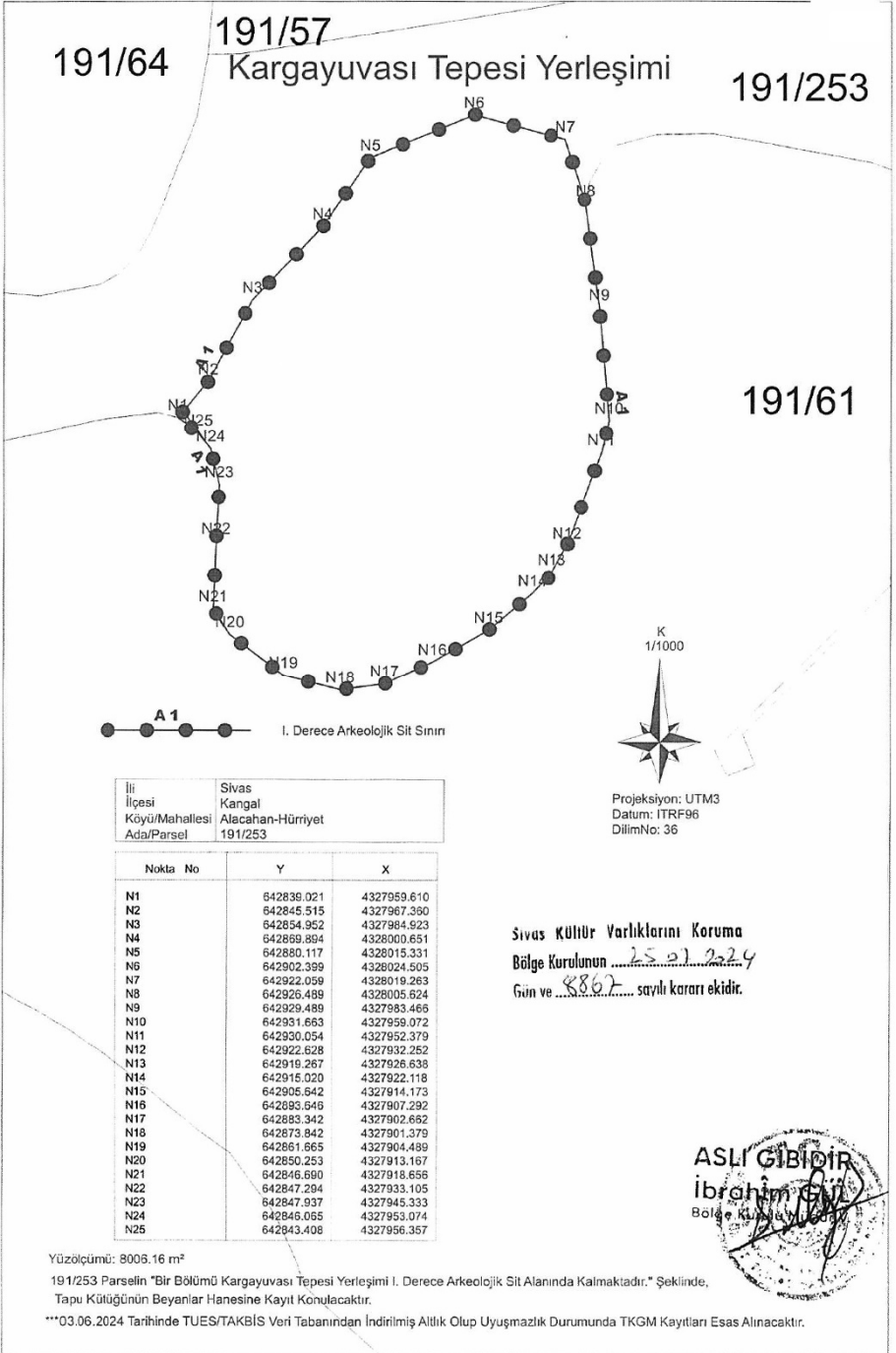

Kültür ve Turizm Bakanlıđından:SIVAS KÜLTÜR VARLIKLARINI KORUMA BÖLGE KURULU
KARAR

Toplantı Tarihi ve No: 25.07.2024-465
 Karar Tarihi ve No : 25.07.2024-8869
 Dosya No : 58.10.219/306/307/308

Toplantı Yeri
 SIVAS

Sivas İli, Yıldızeli İlçesi, Kılık ve Yavu/Camiimahallesi Köyleri' nde, sit dışında, 201900667 nolu maden sahasında yapılacak çalışmalar için OGM Madenciliđin 25.12.2023 tarihli başvurusuna istinaden yapılan incelemede tespit edilen Depiklo Tepesi Tümülüsü (Sivas İli 1997 Yılı Yüzey Arařtırması), Karadanalar Mevkii Yerleřimi ve Boğaz Mevkii Yerleřimi' nin tescilinin deđerlendirilmesini iđer Sivas Kültür Varlıklarını Koruma Bölge Kurulu Müdürlüğü uzmanlarının 04.06.2024 tarihli ve 2737713 sayılı inceleme raporu, tescile esas ilgili ve etkilenen kurum ve kuruluşların görüřünü iđer Maden ve Petrol İşleri Genel Müdürlüğü'nün 07.06.2024 tarihli ve 2024270791 sayılı, Sivas Valiliđi İl Tarım ve Orman Müdürlüğü' nün 01.07.2024 tarihli ve 14821433 sayılı, Sivas Valiliđi Çevre, Şehircilik ve İklim Deđişikliği İl Müdürlüğü' nün 02.07.2024 tarihli ve 9833803 sayılı, Sivas İl Özel İdaresi' nin 02.07.2024 tarihli ve 68661 sayılı, DSİ 19. Bölge Müdürlüğü' nün 12.07.2024 tarihli ve 4743567 sayılı, Sivas Valiliđi Çevre, Şehircilik ve İklim Deđişikliği İl Müdürlüğü' nün 02.07.2024 tarihli ve 9833803 sayılı yazıları okundu, dosyasındaki bilgi ve belgeler ile öneri sit haritası incelendi.

Yapılan görüřme sonucunda: Sivas İli, Yıldızeli İlçesi, Yavu/Camiimahallesi Köyü, sit dışında, mülkiyeti Maliye Hazinesine ait, orman vasıflı, 130 ada, 2 parselin bir bölümünde tespit edilen Depiklo Tepesi Tümülüsü (Sivas İli 1997 Yılı Yüzey Arařtırması), Karadanalar Mevkii Yerleřimi ve Boğaz Mevkii Yerleřimi' nin 2863 Sayılı Kanun'un 6'ncı maddesi kapsamında özellikler taşıdığından I. derece arkeolojik sit olarak tescil edilmesine; sit sınırlarının karar eki 1/1000 ölçekli koordinatlı kadastral haritalarda gösterildiđi şekilde belirlenmesine, sit fişlerinin onaylanmasına;

İlgili Tapu Müdürlüğüne, 2863 Sayılı Kanun'un 7'nci maddesi ile 13.03.2012 tarihli ve 28232 sayılı Resmi Gazete'de yayımlanan Korunması Gerekli Taşınmaz Kültür Varlıklarının ve Sitlerin Tespit ve Tescili Hakkındaki Yönetmelik gereğince 130 ada, 2 parselde **"Bir bölümü Depiklo Tepesi Tümülüsü I. derece arkeolojik sit alanında kalmaktadır."** şeklinde; **"Bir bölümü Karadanalar Mevkii Yerleřimi I. derece arkeolojik sit alanında kalmaktadır."** şeklinde; **"Bir bölümü Boğaz Mevkii Yerleřimi I. derece arkeolojik sit alanında kalmaktadır."** şeklinde kültür varlığı řerhi işlemlerinin yapılarak tapu kayıt örneğinin Sivas Kültür Varlıklarını Koruma Bölge Kurulu Müdürlüğüne iletilmesine;

Boğaz Mevkii Yerleřimi' nde, Karadanalar Mevkii Yerleřimi'nde ve Depiklo Tepesi Tümülüsü' nde kaçak kazı yapanlar hakkında 2863 Sayılı Kanun gereğince suç duyurusunda bulunulmasına, kaçak kazı sonucunda ortaya çıkan çukurların can ve mal güvenliđi açısından tehlike oluřturması ve yeni kaçak kazıları teşvik etmemesi için adli tahkikat tamamlandıktan sonra ilgili savcılıđın/mahkemenin görüřü alınarak ilgili Müze Müdürlüğü uzmanları denetiminde ilgili idarenin imkanlarıyla kapatılmasına;

Boğaz Mevkii Yerleřimi, Karadanalar Mevkii Yerleřimi ve Depiklo Tepesi Tümülüsü I. derece arkeolojik arkeolojik sit geçiş dönemi koruma esasları ve kullanma şartları olarak karar eki hükümlerin belirlenmesine;

Kültür ve Tabiat Varlıklarını Koruma Yüksek Kurulu'nun 05.11.1999 tarih ve 658 sayılı ilke kararının I. derece arkeolojik sit alanlarına ilişkin ilgili maddelerinde **"Taş, toprak, kum vb. alınmamasına, kireç, taş, tuđla, mermer, kum, maden vb. ocakların açılmamasına, toprak, cüruf, çöp, sanayi atığı ve benzeri malzeme dökülmemesine"** şeklinde belirtilmiş olduđundan; OGM Madenciliđin 25.12.2023 tarihli başvurusu ve Maden ve Petrol İşleri Genel Müdürlüğü'nün 07.06.2024 tarihli ve 2024270791 sayılı yazısında belirtilen 201900667/3381211 nolu maden sahaları ile çıkışmalı Boğaz Mevkii Yerleřimi, Karadanalar Mevkii Yerleřimi ve Depiklo Tepesi Tümülüsü I. derece arkeolojik sit alanlarında maden sahası açılmamasına karar verildi.

130/46

Boğaz Mevkii Yerleşimi

Sivas Kültür Varlıklarını Koruma

Bölge Kurulunun ... 25.07.2024

Gün ve ... 3869 ... sr.ılı kararı ekidir

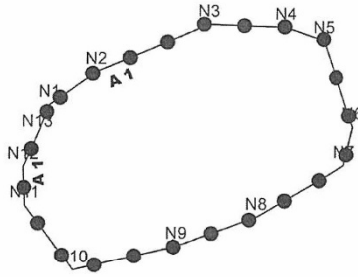

İli	Sivas
İlçesi	Yıldızeli
Köyü/Mahallesi	Yavru-Camimahallesi
Ada/Parsel	130/2



Projeksiyon: UTM3
 Datum: ITRF96
 DilimNo: 36

Nokta No	Y	X
N1	515308.241	4405555.822
N2	515317.544	4405562.323
N3	515339.849	4405571.738
N4	515355.092	4405571.177
N5	515362.714	4405568.487
N6	515368.542	4405551.451
N7	515366.749	4405543.829
N8	515349.264	4405533.518
N9	515333.348	4405527.689
N10	515312.949	4405522.982
N11	515303.310	4405535.871
N12	515302.973	4405543.493
N13	515305.838	4405549.920

130/2

Yüzölçümü: 2213.97 m²

130/2 Parselin "Bir Bölümü Boğaz Mevkii Yerleşimi I. Derece Arkeolojik Sit Alanında Kalmaktadır." Şeklinde,

Tapu Kütüğü'nün Beyanlar Hanesine Kayıt Konulacaktır.

***03.06.2024 Tarihinde TUES/TAKBİS Veri Tabanından İndirilmiş Altılık Olup Uyumsuzluk Durumunda TKGM Kayıtları Esas Alınacaktır.

130/41

Depiklo Tepesi Tümülsü

Sivas Kültür Varlıklarını Koruma
Bölge Kurulunun 25.07.2024
Gün ve 8869... sayılı kararı ekidir.

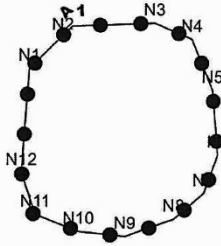

130/2

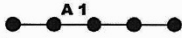

I. Derece Arkeolojik Sit Sınırı

İli	Sivas
İlçesi	Yıldızeli
Köyü/Mahallesi	Yavru-Camimahallesi
Ada/Parsel	130/2



Projeksiyon: UTM3
Datum: ITRF96
DilimNo: 36

Nokta No	Y	X
N1	515437.408	4405874.229
N2	515444.051	4405880.377
N3	515462.259	4405883.288
N4	515469.656	4405880.047
N5	515473.812	4405869.907
N6	515474.891	4405857.016
N7	515472.098	4405849.337
N8	515466.114	4405844.250
N9	515456.440	4405840.780
N10	515447.264	4405841.757
N11	515438.687	4405845.148
N12	515435.895	4405853.426

Yüzölçümü: 1375.25 m²

130/2 Parselin "Bir Bölümü Depiklo Tepesi Tümülsü I. Derece Arkeolojik Sit Alanında Kalmaktadır." Şeklinde,
Tapu Kütüğünün Beyanlar Hanesine Kayıt Konulacaktır.

***03.06.2024 Tarihinde TUES/İTAKBİS Veri Tabanından İndirilmiş Altlık Olup Uyumsuzluk Durumunda TKGM Kayıtları Esas Alınacaktır.



Karadanalar Mevkii Yerleşimi

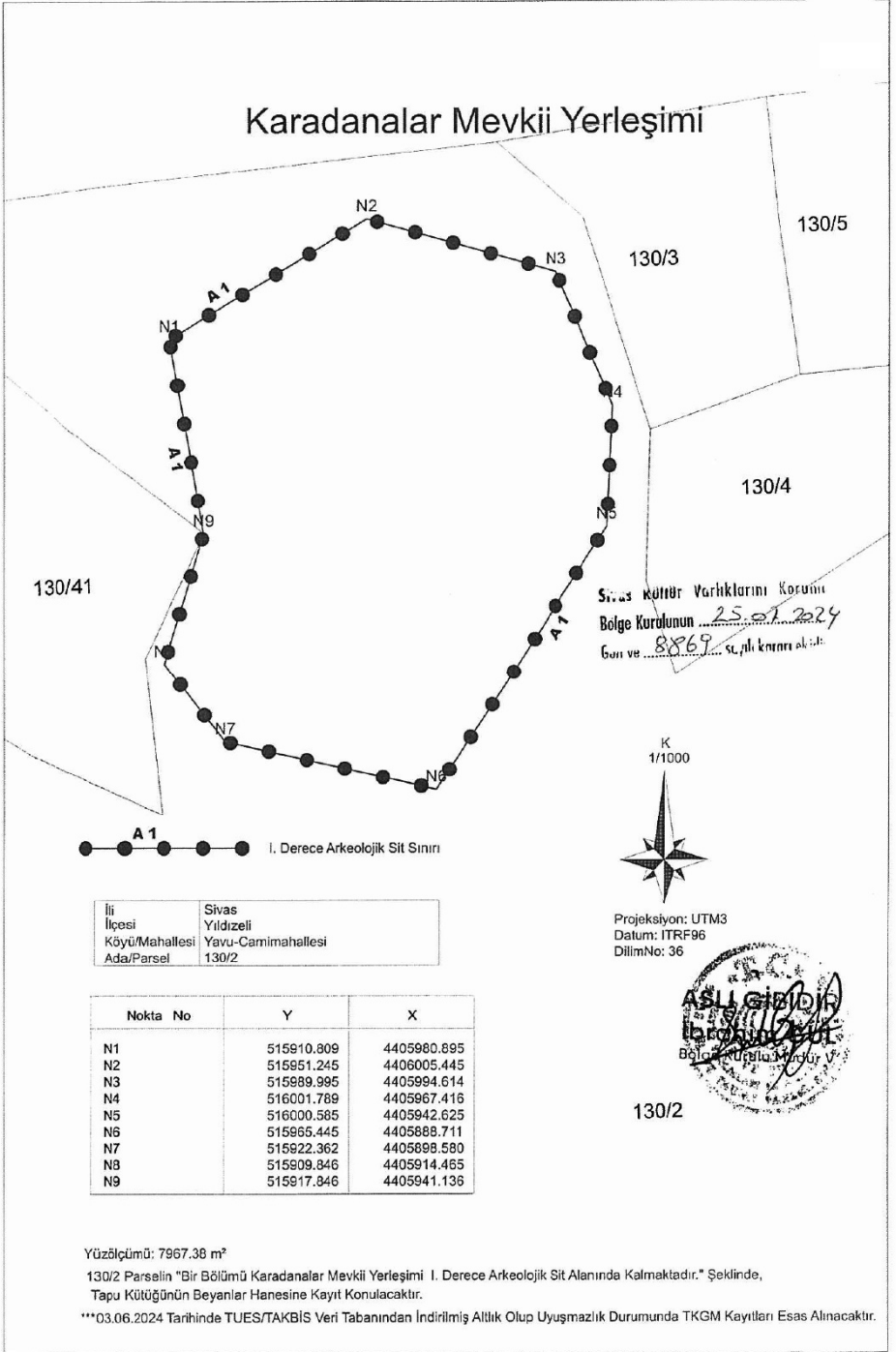

Kültür ve Turizm Bakanlıđından:**SİVAS KÜLTÜR VARLIKLARINI KORUMA BÖLGE KURULU
KARAR**

Toplantı Tarihi ve No: 25.07.2024-465
Karar Tarihi ve No : 25.07.2024-8868
Dosya No : 58.06.23

Toplantı Yeri
SİVAS

Sivas İli, Kangal İlçesi, Tunalı Köyü' nde bulunan Kayseri Kültür ve Tabiat Varlıklarını Koruma Kurulu'nun 09.10.1995 tarihli ve 1947 sayılı kararı ile I. derece arkeolojik sit olarak tescil edilerek koruma eki sit fişi üzerinde yer alan 1/25000 ölçekli harita ile sit sınırı belirlenen Kaletepe'nin tescilinin güncellenmesi ve sit sınırının yeniden belirlenmesini içeren Sivas Kültür Varlıklarını Koruma Bölge Kurulu Müdürlüğü uzmanlarının 15.03.2024 tarihli ve 2601355 sayılı inceleme raporu, Kurulumuzun 23.05.2024 tarihli ve 8635 sayılı kararı ile tescile esas ilgili ve etkilenen kurum ve kuruluşların görüşünü içeren Maden ve Petrol İşleri Genel Müdürlüğü'nün 26.03.2024 tarihli ve 20241455261 sayılı, 31.05.2024 tarihli ve 2024257986 sayılı, Sivas Valiliđi Çevre, Şehircilik ve İklim Deđişikliği İl Müdürlüğü'nün 28.03.2024 tarihli ve 9149703 sayılı, Sivas Valiliđi İl Tarım ve Orman Müdürlüğü'nün 20.03.2024 tarihli ve 13686069 sayılı, 31.05.2024 tarihli ve 14498405 sayılı, Kangal Termik Santral' in 01.04.2024 tarihli ve 78 sayılı, 02.07.2024 tarihli ve 159 sayılı yazısı, Elektrik Üretim A.Ş. nin 04.04.2024 tarihli ve 1060552 sayılı, 13.06.2024 tarihli ve 1105401 sayılı, DSİ 19. Bölge Müdürlüğü'nün 16.07.2024 tarihli ve 4747447 sayılı yazıları okundu, dosyasındaki bilgi ve belgeler ile öneri sit haritası incelendi.

Yapılan görüşme sonucunda: Sivas İli, Kangal İlçesi, Tunalı Köyü'nde bulunan Kayseri Kültür ve Tabiat Varlıklarını Koruma Kurulu'nun 09.10.1995 tarihli ve 1947 sayılı kararı ile I. derece arkeolojik sit olarak tescil edilerek karar eki sit fişi üzerinde yer alan 1/25000 ölçekli harita ile sit sınırı belirlenen Kaletepe'nin; mülkiyetleri Elektrik Üretim A.Ş. ne ait, ham toprak vasıflı, 131 ada 16 parselin, hali arazi vasıflı, 102 ada 459 parselin, hali arazi vasıflı, 129 ada 5 parselin, tarla vasıflı, 129 ada, 6 parselin bir bölümünü, mülkiyeti Tunalı Köy Tüzel kişiliđine ait, mezarlık vasıflı, 129 ada 1 parselin, mülkiyetleri Elektrik Üretim A.Ş. ne ait, tarla vasıflı, 129 ada 2,3 ve 4 parsellerin tamamını ve tapulama harici alanı kapsayacak şekilde tescilsiz kısımlarının da 2863 Sayılı Kanunun 6'ncı maddesi kapsamında özellikler taşımaması nedeni ile I. ve III. derece arkeolojik sit olarak tescil edilerek sit sınırının karar eki 1/5000 ölçekli koordinatlı kadastral haritada gösterildiđi şekliyle I. ve III. Derece arkeolojik sit olarak yeniden belirlenerek tescilinin ve adının Kaletepe Yerleşimi olarak güncellenmesine, güncellenen sit fişinin onaylanmasına,

2863 Sayılı Kanun'un 7. Maddesi ile 13.03.2012 tarihli ve 28232 sayılı Resmî Gazete'de yayımlanan Korunması Gerekli Taşınmaz Kültür Varlıklarının ve Sitlerin Tespit ve Tescili Hakkındaki Yönetmelik gereğince 131 ada, 16 parselde, 129 ada, 5 parselde "**Bir bölümü Kaletepe Yerleşimi I. derece arkeolojik sit alanında kalmaktadır.**" şeklinde; 129 ada, 1 ve 2 parsellerde "**Tamamı Kaletepe Yerleşimi III. derece arkeolojik sit alanında kalmaktadır.**" şeklinde; 102 ada, 459 parselde, 129 ada, 6 parselde "**Bir bölümü Kaletepe Yerleşimi III. derece arkeolojik sit alanında kalmaktadır.**" şeklinde 129 ada, 3 ve 4 parsellerde "**Tamamı Kaletepe Yerleşimi I. ve III. derece arkeolojik sit alanında kalmaktadır.**" şeklinde serh konularak tapu kayıt örneklerinin Sivas Kültür Varlıklarını Koruma Bölge Kurulu Müdürlüğüne iletilmesine;

Kaletepe Yerleşimi I. ve III. derece arkeolojik sit geçiş dönemi koruma esasları ve kullanma şartları olarak karar eki hükümlerin belirlenmesine;

Kaletepe Yerleşimi' nin bir bölümünün tapulanma harici alanda bulunduğu ve tapulanma harici alanda kültür varlığı serhi yapılmadığından 13.03.2012 tarihli ve 28232 sayılı Resmî Gazete'de yayımlanan yürürlüğe giren "Korunması Gerekli Taşınmaz Kültür Varlıklarının ve Sitlerin Tespit ve Tescili Hakkındaki Yönetmeliđinin" Tescil İşlemlerine ilişkin 8.maddesinin (d ve e) bentleri gereğince bu alanda yapılacak yeni bir sınırlandırma ve parsel ihdasında Kurulumuzdan izin alınmasına;

III. derece arkeolojik sit alanında bulunan 129 ada, 1 parselin Mezarlık vasıflı olması nedeni ile ilgili kurumların da izni olması durumunda sadece defin işlemlerinin devam edebileceđine, defin esnasında 2863 Sayılı Kanun kapsamında taşınır/taşınmaz kültür varlığına rastlanılması durumunda ilgili kurumlara haber verilmesine;

I. ve III. Derece arkeolojik sit alanında bulunan mevcut yolların kullanımının devam edebileceđine, çalışma yapılacak olması durumunda Kurulumuzdan izin alınmasına;

Kültür ve Tabiat Varlıklarını Koruma Yüksek Kurulu'nun 05.11.1999 tarih ve 658 sayılı ilke kararının I. ve III. derece arkeolojik sit alanlarına ilişkin ilgili maddelerinde "**Taş, toprak, kum vb. alınmamasına, kireç, taş, tuđla, mermer, kum, maden vb. ocakların açılmamasına, toprak, cüruf, çöp, sanayi atığı ve benzeri malzeme dökülmemesine**" şeklinde belirtilmiş olduğundan Kaletepe Yerleşimi yakınlarında bulunan Termik Santral tarafından Kaletepe Yerleşimi I. ve III. derece arkeolojik sit alanına herhangi bir inşai ve fiziki müdahalede bulunulmamasına; depolama/arama gibi vb. herhangi bir işleme konu edilmemesine, sit alanına müdahaleyi önleyecek gerekli her türlü önlemin alınmasına; Maden ve Petrol İşleri Genel Müdürlüğü'nün 26.03.204 tarihli ve 20241455261 sayılı, 31.05.2024 tarihli ve 2024257986 sayılı yazılarında belirtilen 1153369 ve 1149366 ruhsat numaralı maden sahalarının sit alanı ile çakışmalı kısımlarında yine anılan ilke kararı gereğince maden sahası açılmamasına karar verildi.

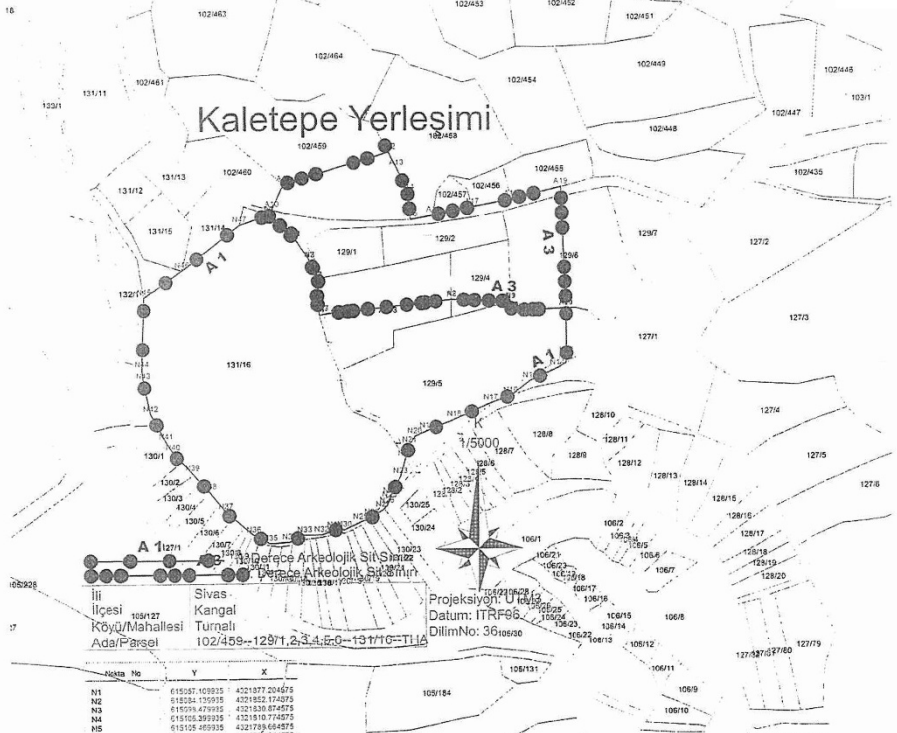

Parçesi No	Y	X
N1	615087.103935	4321977.204676
N2	615024.130935	4321963.740975
N3	615094.473935	4321830.874575
N4	615105.389335	4321789.684575
N5	615105.469335	4321810.740975
N6	615102.073935	4321774.344575
N7	615123.313935	4321778.044575
N8	615243.663734	4321790.050533
N9	615304.051635	4321787.747611
N10	615205.310535	4321776.284575
N11	615391.120530	4321790.409834
N12	615325.114230	4321731.387467
N13	615326.650079	4321724.430072
N14	615325.723035	4321918.384576
N15	615323.749335	4321708.014570
N16	615324.181335	4321690.054575
N17	615293.545711	4321683.141642
N18	615243.744712	4321665.874469
N19	615251.285022	4321656.251774
N20	615204.707248	4321649.833266
N21	615199.720522	4321620.929154
N22	615194.679102	4321620.408227
N23	615183.612112	4321620.803468
N24	615179.522378	4321583.416123
N25	615172.239354	4321580.801594
N26	615170.643790	4321578.880337
N27	615171.590322	4321574.820516
N28	615169.393335	4321567.024576
N29	1000238.578935	4321562.224576
N30	615132.239325	4321554.434575
N31	615122.181355	4321545.184575
N32	615108.789335	4321540.274575
N33	615094.750528	4321540.184575
N34	615076.189335	4321541.884575
N35	615056.730528	4321540.184575
N36	615039.809335	4321540.184575
N37	1005160.132035	4321573.774575
N38	614954.639335	4321504.136570
N39	614977.160538	4321813.374575
N40	614959.050535	4321824.884575
N41	614950.020535	4321845.444575
N42	614934.740535	4321873.834575
N43	614927.440535	4321709.044575
N44	614926.010535	4321720.084575
N45	614926.050535	4321733.344575
N46	614927.700535	4321821.344575
N47	615027.201935	4321887.434575

Parçesi No	Y	X
A1	615304.051628	4321927.247611
A2	615243.663734	4321990.060533
A3	615112.330935	4321978.604575
A4	615102.073935	4321974.344575
A5	615105.469335	4321990.684575
A6	615106.389335	4321890.774572
A7	615028.479335	4321890.874575
A8	615004.139335	4321822.974575
A9	615087.103935	4321840.800575
A10	615000.439335	4321622.244575
A11	615072.279335	4321624.284575
A12	615179.420549	4321640.920588
A13	615187.749335	4321924.464575
A14	615190.205335	4321920.314575
A15	615031.809335	4321872.054575
A16	615225.479335	4321876.264575
A17	615106.389335	4321864.114575
A18	615106.699335	4321891.874575
A19	615106.241935	4321901.181575
A20	615181.030113	4321702.456422
A21	615106.319335	4321732.244575

Sivas Kültür Varlıklarını Koruma
Bölge Kurulunun 25.07.2024
Gün ve 8868 sayılı kararı ektir



I. Derece Arkeolojik Sit Sınırı Yüzölçümü: 81824.884 m²

II. Derece Arkeolojik Sit Sınırı Yüzölçümü: 32753.345 m²

129/5-131/16 Parsellere "Bir Bölümü Kaletepe Yerleşimi I. Derece Arkeolojik Sit Alanında Kalmaktadır." Şeklinde,

129/1, 2 Parsellere "Tamamı Kaletepe Yerleşimi III. Derece Arkeolojik Sit Alanında Kalmaktadır." Şeklinde,

129/459, 129/16 Parsellere "Bir Bölümü Kaletepe Yerleşimi III. Derece Arkeolojik Sit Alanında Kalmaktadır." Şeklinde,

129/3, 4 Parsellere "Tamamı Kaletepe Yerleşimi I. ve III. Derece Arkeolojik Sit Alanında Kalmaktadır." Şeklinde,

Tapu Kütüğünün Beyanları Hanesine Kayıt Konulacaktır.

14.03.2024 Tarihinde TUES/TAKBİS Veri Tabanından İndirilmiş Atılık Ölçü Üçgenliği Durumunda TKGM Kayıtları Esas Alınacaktır.

7342/1-1

21 AĞUSTOS 2024 GÜNÜ SAAT 15:30'DA BELİRLENEN GÖSTERGE NİTELİĞİNDEKİ
TÜRKİYE CUMHURİYET MERKEZ BANKASI KURLARI

BULTEN NO: 2024/157

DÖVİZİN CİNSİ	DÖVİZ ALIŞ	DÖVİZ SATIŞ	EFEKTİF ALIŞ	EFEKTİF SATIŞ
1 ABD DOLARI	33.8465	33.9075	33.8228	33.9583
1 AVUSTRALYA DOLARI	22.7544	22.9028	22.6497	23.0402
1 DANİMARKA KRONU	5.0353	5.0600	5.0317	5.0716
1 EURO	37.6305	37.6983	37.6042	37.7549
1 İNGİLİZ STERLİNİ	44.0078	44.2372	43.9770	44.3036
1 İSVİÇRE FRANGI	39.4850	39.7385	39.4258	39.7981
1 İSVEÇ KRONU	3.2934	3.3275	3.2911	3.3352
1 KANADA DOLARI	24.8362	24.9482	24.7443	25.0430
1 KUVEYT DİNARI	110.1142	111.5551	108.4625	113.2284
1 NORVEÇ KRONU	3.2098	3.2314	3.2076	3.2389
1 SUUDİ ARABİSTAN RİYALİ	9.0204	9.0367	8.9528	9.1045
100 JAPON YENİ	23.1126	23.2856	23.0271	23.3541
1 BULGAR LEVASI	19.1321	19.3825		
1 RUMEN LEYİ	7.5177	7.6161		
1 RUS RUBLESİ	0.36706	0.37186		
100 İRAN RİYALİ	0.00820	0.00831		
1 ÇİN YUANI	4.7176	4.7794		
1 PAKİSTAN RUPİSİ	0.12060	0.12218		
1 KATAR RİYALİ	9.2299	9.3507		
1 GÜNEY KORE WONU	0.02515	0.02548		
1 AZERBAYCAN YENİ MANATI	19.7981	20.0572		
1 BİRLEŞİK ARAP EMİRLİKLERİ DİRHEMİ	9.1635	9.2834		

ÇAPRAZ KURLAR

1 ABD DOLARI	1.4840	AVUSTRALYA DOLARI
1 ABD DOLARI	6.7115	DANİMARKA KRONU
1 ABD DOLARI	0.8552	İSVİÇRE FRANGI
1 ABD DOLARI	10.23	İSVEÇ KRONU
1 ABD DOLARI	146.09	JAPON YENİ
1 ABD DOLARI	1.3610	KANADA DOLARI
1 ABD DOLARI	10.52	NORVEÇ KRONU
1 ABD DOLARI	3.7522	SUUDİ ARABİSTAN RİYALİ
1 EURO	1.1118	ABD DOLARI
1 İNGİLİZ STERLİNİ	1.3024	ABD DOLARI
1 KUVEYT DİNARI	3.2717	ABD DOLARI
1 ABD DOLARI	1.7592	BULGAR LEVASI
1 ABD DOLARI	4.4770	RUMEN LEYİ
1 ABD DOLARI	91.69	RUS RUBLESİ
1 ABD DOLARI	410368	İRAN RİYALİ
1 ABD DOLARI	7.1343	ÇİN YUANI
1 ABD DOLARI	279.08	PAKİSTAN RUPİSİ
1 ABD DOLARI	3.6465	KATAR RİYALİ
1 ABD DOLARI	1338	GÜNEY KORE WONU
1 ABD DOLARI	1.7000	AZERBAYCAN YENİ MANATI
1 ABD DOLARI	3.6729	BİRLEŞİK ARAP EMİRLİKLERİ DİRHEMİ

BİLGİ İÇİN:

1 ÖZEL ÇEKME HAKKI (SDR)	1.34521	ABD DOLARI
1 ÖZEL ÇEKME HAKKI (SDR)	45.5715	TÜRK LİRASI

TÜRKİYE CUMHURİYET MERKEZ BANKASI
İDARE MERKEZİ

TÜRKİYE CUMHURİYET MERKEZ BANKASINCA BELİRLENEN DEVLET İÇ BORÇLANMA SENETLERİ VE KİRA SERTİFİKALARININ TİP VE VADELER İTİBARIYLA 22.08.2024 TARİHİNDEKİ GÖSTERGE NİTELİĞİNDEKİ GÜNLÜK DEĞERLERİ

A) BORÇLANMA SENETLERİ

1- T.C. HAZİNE VE MALİYE BAKANLIĞINCA İHRAÇ EDİLEN İSKONTOLU DEVLET İÇ BORÇLANMA SENETLERİNİN DEĞERLERİ AŞAĞIDIR.
(T:DEVLET TAHVİLİ,B:HAZİNE BONOSU)

VADE TARİHİ	TCMB KODU	ISIN KODU	VADEYE KALAN GÜN SAYISI	BUGÜNKÜ DEĞER (100.-TL ÜZERİNDEN)
10.09.2025	13T	TRT100925T18	384	67.795
16.10.2024	15T	TRT161024T10	55	95.369
09.04.2025	15T	TRT090425T16	230	78.796

2- T.C. HAZİNE VE MALİYE BAKANLIĞINCA İHRAÇ EDİLEN KUPONLU DEVLET İÇ BORÇLANMA SENETLERİNİN DEĞERLERİ AŞAĞIDIR.

VADE TARİHİ	TCMB KODU	ISIN KODU	KUPON FAİZ ORANI	KUPON DAHİL BUGÜNKÜ DEĞER (100.-TL ÜZERİNDEN)
12.03.2025	121T2	TRT120325T12	4.00	88.304
12.03.2025	121T2	TRT120325T20	4.00	88.304
12.03.2025	121T2A120325	TRT120325A13	4.00	81.132
11.09.2024	121T2K19120325	TRT110924K17	4.00	3.927
12.03.2025	121T2K20120325	TRT120325K11	4.00	3.245
11.02.2026	121T2	TRT110226T13	5.30	70.862
11.02.2026	121T2	TRT110226T21	5.30	70.862
11.02.2026	121T2A110226	TRT110226A14	5.30	59.575
12.02.2025	121T2K18110226	TRT120225K12	5.30	4.443
13.08.2025	121T2K19110226	TRT130825K15	5.30	3.687
11.02.2026	121T2K20110226	TRT110226K12	5.30	3.157
24.02.2027	121T2	TRT240227T17	5.50	69.181
24.02.2027	121T2	TRT240227T25	5.50	69.181
24.02.2027	121T2A240227	TRT240227A18	5.50	46.742
28.08.2024	121T2K15240227	TRT280824K19	5.50	5.462
26.02.2025	121T2K16240227	TRT260225K16	5.50	4.529
27.08.2025	121T2K17240227	TRT270825K19	5.50	3.777
25.02.2026	121T2K18240227	TRT250226K16	5.50	3.242
26.08.2026	121T2K19240227	TRT260826K19	5.50	2.858
24.02.2027	121T2K20240227	TRT240227K16	5.50	2.571
11.08.2027	121T2	TRT110827T16	5.25	61.519
11.08.2027	121T2	TRT110827T24	5.25	61.519
11.08.2027	121T2A110827	TRT110827A17	5.25	42.862
12.02.2025	121T2K15110827	TRT120225K20	5.25	4.401
13.08.2025	121T2K16110827	TRT130825K23	5.25	3.652
11.02.2026	121T2K17110827	TRT110226K20	5.25	3.128
12.08.2026	121T2K18110827	TRT120826K15	5.25	2.753
10.02.2027	121T2K19110827	TRT100227K12	5.25	2.473
11.08.2027	121T2K20110827	TRT110827K15	5.25	2.250
08.03.2028	121T2	TRT080328T15	6.20	68.811
08.03.2028	121T2	TRT080328T23	6.20	68.811
08.03.2028	121T2A080328	TRT080328A16	6.20	38.781
11.09.2024	121T2K13080328	TRT110924K25	6.20	6.086
12.03.2025	121T2K14080328	TRT120325K29	6.20	5.030
10.09.2025	121T2K15080328	TRT100925K17	6.20	4.203
11.03.2026	121T2K16080328	TRT110326K11	6.20	3.616
09.09.2026	121T2K17080328	TRT090926K19	6.20	3.194
10.03.2027	121T2K18080328	TRT100327K11	6.20	2.876
08.09.2027	121T2K19080328	TRT080927K19	6.20	2.621
08.03.2028	121T2K20080328	TRT080328K14	6.20	2.404
13.11.2030	121T2	TRT131130T14	5.85	59.384
13.11.2030	121T2	TRT131130T22	5.85	59.384
13.11.2030	121T2A131130	TRT131130A15	5.85	23.981
20.11.2024	121T2K8131130	TRT201124K20	5.85	5.397
21.05.2025	121T2K9131130	TRT210525K26	5.85	4.416
19.11.2025	121T2K10131130	TRT191125K22	5.85	3.730
20.05.2026	121T2K11131130	TRT200526K26	5.85	3.244
18.11.2026	121T2K12131130	TRT181126K22	5.85	2.889
19.05.2027	121T2K13131130	TRT190527K28	5.85	2.616
17.11.2027	121T2K14131130	TRT171127K22	5.85	2.391
17.05.2028	121T2K15131130	TRT170528K11	5.85	2.196
15.11.2028	121T2K16131130	TRT151128K15	5.85	2.020
16.05.2029	121T2K17131130	TRT160529K11	5.85	1.855

TÜRKİYE CUMHURİYETİ MERKEZ BANKASINCA BELİRLENEN DEVLET İÇ BORÇLANMA SENETLERİ VE KİRA SERTİFİKALARININ TİP VE VADELER İTİBARIYLA 22.08.2024 TARİHİNDEKİ GÖSTERGE NİTELİĞİNDEKİ GÜNLÜK DEĞERLERİ

2- T.C. HAZİNE VE MALİYE BAKANLIĞINCA İHRAÇ EDİLEN KUPONLU DEVLET İÇ BORÇLANMA SENETLERİNİN DEĞERLERİ AŞAĞIDADIR.

VADE TARİHİ	TCMB KODU	ISIN KODU	KUPON FAİZ ORANI	KUPON DAHİL BUGÜNKÜ DEĞER (100.-TL ÜZERİNDEN)
14.11.2029	121T2K18131130	TRT141129K15	5.85	1.698
15.05.2030	121T2K19131130	TRT150530K19	5.85	1.548
13.11.2030	121T2K20131130	TRT131130K13	5.85	1.403
28.04.2032	121T2	TRT280432T14	10.75	89.367
28.04.2032	121T2	TRT280432T22	10.75	89.367
28.04.2032	121T2A280432	TRT280432A15	10.75	17.364
06.11.2024	121T2K5280432	TRT061124K44	10.75	10.056
07.05.2025	121T2K6280432	TRT070525K32	10.75	8.231
05.11.2025	121T2K7280432	TRT051125K36	10.75	6.936
06.05.2026	121T2K8280432	TRT060526K32	10.75	6.020
04.11.2026	121T2K9280432	TRT041126K36	10.75	5.353
05.05.2027	121T2K10280432	TRT050527K24	10.75	4.842
03.11.2027	121T2K11280432	TRT031127K10	10.75	4.424
03.05.2028	121T2K12280432	TRT030528K17	10.75	4.062
01.11.2028	121T2K13280432	TRT011128K11	10.75	3.736
02.05.2029	121T2K14280432	TRT020529K17	10.75	3.431
31.10.2029	121T2K15280432	TRT311029K15	10.75	3.142
01.05.2030	121T2K16280432	TRT010530K15	10.75	2.865
30.10.2030	121T2K17280432	TRT301030K13	10.75	2.598
30.04.2031	121T2K18280432	TRT300431K10	10.75	2.342
29.10.2031	121T2K19280432	TRT291031K15	10.75	2.098
28.04.2032	121T2K20280432	TRT280432K13	10.75	1.867
13.10.2032	121T2	TRT131032T13	5.20	51.469
13.10.2032	121T2	TRT131032T21	5.20	51.469
13.10.2032	121T2A131032	TRT131032A14	5.20	15.497
23.10.2024	121T2K4131032	TRT231024K10	5.20	4.928
23.04.2025	121T2K5131032	TRT230425K17	5.20	4.039
22.10.2025	121T2K6131032	TRT221025K10	5.20	3.396
22.04.2026	121T2K7131032	TRT220426K17	5.20	2.941
21.10.2026	121T2K8131032	TRT211026K10	5.20	2.611
21.04.2027	121T2K9131032	TRT210427K17	5.20	2.359
20.10.2027	121T2K10131032	TRT201027K10	5.20	2.154
19.04.2028	121T2K11131032	TRT190428K10	5.20	1.978
18.10.2028	121T2K12131032	TRT181028K13	5.20	1.819
18.04.2029	121T2K13131032	TRT180429K10	5.20	1.671
17.10.2029	121T2K14131032	TRT171029K13	5.20	1.531
17.04.2030	121T2K15131032	TRT170430K18	5.20	1.396
16.10.2030	121T2K16131032	TRT161030K11	5.20	1.266
16.04.2031	121T2K17131032	TRT160431K18	5.20	1.142
15.10.2031	121T2K18131032	TRT151031K11	5.20	1.024
14.04.2032	121T2K19131032	TRT140432K19	5.20	0.911
13.10.2032	121T2K20131032	TRT131032K12	5.20	0.806
13.07.2033	121T2	TRT130733T17	8.90	71.648
13.07.2033	121T2	TRT130733T25	8.90	71.648
13.07.2033	121T2A130733	TRT130733A18	8.90	12.722
22.01.2025	121T2K3130733	TRT220125K45	8.90	7.655
23.07.2025	121T2K4130733	TRT230725K48	8.90	6.316
21.01.2026	121T2K5130733	TRT210126K45	8.90	5.390
22.07.2026	121T2K6130733	TRT220726K48	8.90	4.730
20.01.2027	121T2K7130733	TRT200127K45	8.90	4.241
21.07.2027	121T2K8130733	TRT210727K48	8.90	3.855
19.01.2028	121T2K9130733	TRT190128K47	8.90	3.531
19.07.2028	121T2K10130733	TRT190728K41	8.90	3.246
17.01.2029	121T2K11130733	TRT170129K22	8.90	2.984
18.07.2029	121T2K12130733	TRT180729K25	8.90	2.738
16.01.2030	121T2K13130733	TRT160130K20	8.90	2.503
17.07.2030	121T2K14130733	TRT170730K23	8.90	2.277
15.01.2031	121T2K15130733	TRT150131K20	8.90	2.060
16.07.2031	121T2K16130733	TRT160731K23	8.90	1.852
14.01.2032	121T2K17130733	TRT140132K20	8.90	1.654
14.07.2032	121T2K18130733	TRT140732K24	8.90	1.468
12.01.2033	121T2K19130733	TRT120133K21	8.90	1.294
13.07.2033	121T2K20130733	TRT130733K16	8.90	1.132
05.10.2033	121T2	TRT051033T12	13.10	106.349
05.10.2033	121T2	TRT051033T20	13.10	106.349

TÜRKİYE CUMHURİYET MERKEZ BANKASINCA BELİRLENEN DEVLET İÇ BORÇLANMA SENETLERİ VE KİRA SERTİFİKALARININ TİP VE VADELER İTİBARIYLA 22.08.2024 TARİHİNDEKİ GÖSTERGE NİTELİĞİNDEKİ GÜNLÜK DEĞERLERİ

2- T.C. HAZİNE VE MALİYE BAKANLIĞINCA İHRAÇ EDİLEN KUPONLU DEVLET İÇ BORÇLANMA SENETLERİNİN DEĞERLERİ AŞAĞIDADIR.

VADE TARİHİ	TCMB KODU	ISIN KODU	KUPON FAİZ ORANI	KUPON DAHİL BUGÜNKÜ DEĞER (100.-TL ÜZERİNDEN)
05.10.2033	121T2A051033	TRT051033A13	13.10	11.936
16.10.2024	121T2K2051033	TRT161024K68	13.10	12.494
16.04.2025	121T2K3051033	TRT160425K65	13.10	10.248
15.10.2025	121T2K4051033	TRT151025K43	13.10	8.608
15.04.2026	121T2K5051033	TRT150426K32	13.10	7.446
14.10.2026	121T2K6051033	TRT141026K35	13.10	6.606
14.04.2027	121T2K7051033	TRT140427K24	13.10	5.965
13.10.2027	121T2K8051033	TRT131027K27	13.10	5.445
12.04.2028	121T2K9051033	TRT120428K17	13.10	4.999
11.10.2028	121T2K10051033	TRT111028K10	13.10	4.597
11.04.2029	121T2K11051033	TRT110429K17	13.10	4.223
10.10.2029	121T2K12051033	TRT101029K10	13.10	3.869
10.04.2030	121T2K13051033	TRT100430K15	13.10	3.529
09.10.2030	121T2K14051033	TRT091030K10	13.10	3.203
09.04.2031	121T2K15051033	TRT090431K17	13.10	2.889
08.10.2031	121T2K16051033	TRT081031K10	13.10	2.590
07.04.2032	121T2K17051033	TRT070432K18	13.10	2.306
06.10.2032	121T2K18051033	TRT061032K11	13.10	2.040
06.04.2033	121T2K19051033	TRT060433K18	13.10	1.792
05.10.2033	121T2K20051033	TRT051033K11	13.10	1.564
04.12.2024	24T2	TRT041224T12	4.65	95.152
04.12.2024	24T2	TRT041224T20	4.65	95.152
04.12.2024	24T2A041224	TRT041224A13	4.65	90.924
04.12.2024	24T2K4041224	TRT041224K29	4.65	4.228
18.02.2026	24T2	TRT180226T16	18.50	98.379
18.02.2026	24T2	TRT180226T24	18.50	98.379
18.02.2026	24T2A180226	TRT180226A17	18.50	59.255
19.02.2025	24T2K2180226	TRT190225K56	18.50	15.375
20.08.2025	24T2K3180226	TRT200825K57	18.50	12.787
18.02.2026	24T2K4180226	TRT180226K56	18.50	10.962
12.08.2026	24T2	TRT120826T16	18.00	100.210
12.08.2026	24T2	TRT120826T24	18.00	100.210
12.08.2026	24T2A120826	TRT120826A17	18.00	52.436
12.02.2025	24T2K1120826	TRT120225K46	18.00	15.091
13.08.2025	24T2K2120826	TRT130825K49	18.00	12.522
11.02.2026	24T2K3120826	TRT110226K46	18.00	10.723
12.08.2026	24T2K4120826	TRT120826K31	18.00	9.438
01.10.2025	61T2	TRT011025T16	6.30	81.798
01.10.2025	61T2	TRT011025T24	6.30	81.798
01.10.2025	61T2A011025	TRT011025A17	6.30	66.526
02.10.2024	61T2K8011025	TRT021024K15	6.30	6.081
02.04.2025	61T2K9011025	TRT020425K12	6.30	5.000
01.10.2025	61T2K10011025	TRT011025K15	6.30	4.191
02.09.2026	61T2	TRT020926T17	8.45	82.083
02.09.2026	61T2	TRT020926T25	8.45	82.083
02.09.2026	61T2A020926	TRT020926A18	8.45	51.745
04.09.2024	61T2K6020926	TRT040924K16	8.45	8.341
05.03.2025	61T2K7020926	TRT050325K10	8.45	6.906
03.09.2025	61T2K8020926	TRT030925K16	8.45	5.765
04.03.2026	61T2K9020926	TRT040326K10	8.45	4.954
02.09.2026	61T2K10020926	TRT020926K16	8.45	4.372
09.06.2027	61T2	TRT090627T12	10.10	82.060
09.06.2027	61T2	TRT090627T20	10.10	82.060
09.06.2027	61T2A090627	TRT090627A13	10.10	44.236
11.12.2024	61T2K5090627	TRT111224K12	10.10	9.115
11.06.2025	61T2K6090627	TRT110625K19	10.10	7.466
10.12.2025	61T2K7090627	TRT101225K12	10.10	6.327
10.06.2026	61T2K8090627	TRT100626K19	10.10	5.520
09.12.2026	61T2K9090627	TRT091226K14	10.10	4.928
09.06.2027	61T2K10090627	TRT090627K11	10.10	4.468
15.09.2027	61T2	TRT150927T11	5.14	64.914
15.09.2027	61T2	TRT150927T29	5.14	64.914
15.09.2027	61T2A150927	TRT150927A12	5.14	42.133
18.09.2024	61T2K4150927	TRT180924K36	5.14	5.018
19.03.2025	61T2K5150927	TRT190325K22	5.14	4.140

TÜRKİYE CUMHURİYET MERKEZ BANKASINCA BELİRLENEN DEVLET İÇ BORÇLANMA SENETLERİ VE KİRA SERTİFİKALARININ TİP VE VADELER İTİBARIYLA 22.08.2024 TARİHİNDEKİ GÖSTERGE NİTELİĞİNDEKİ GÜNLÜK DEĞERLERİ

2- T.C. HAZİNE VE MALİYE BAKANLIĞINCA İHRAÇ EDİLEN KUPONLU DEVLET İÇ BORÇLANMA SENETLERİNİN DEĞERLERİ AŞAĞIDADIR.

VADE TARİHİ	TCMB KODU	ISIN KODU	KUPON FAİZ ORANI	KUPON DAHİL BUGÜNKÜ DEĞER (100.-TL ÜZERİNDEN)
17.09.2025	61T2K6150927	TRT170925K28	5.14	3.463
18.03.2026	61T2K7150927	TRT180326K22	5.14	2.982
16.09.2026	61T2K8150927	TRT160926K28	5.14	2.637
17.03.2027	61T2K9150927	TRT170327K22	5.14	2.375
15.09.2027	61T2K10150927	TRT150927K28	5.14	2.166
16.02.2028	61T2	TRT160228T16	4.55	57.020
16.02.2028	61T2	TRT160228T24	4.55	57.020
16.02.2028	61T2A160228	TRT160228A17	4.55	39.162
19.02.2025	61T2K4160228	TRT190225K49	4.55	3.781
20.08.2025	61T2K5160228	TRT200825K40	4.55	3.145
18.02.2026	61T2K6160228	TRT180226K49	4.55	2.696
19.08.2026	61T2K7160228	TRT190826K34	4.55	2.375
17.02.2027	61T2K8160228	TRT170227K23	4.55	2.135
18.08.2027	61T2K9160228	TRT180827K26	4.55	1.944
16.02.2028	61T2K10160228	TRT160228K23	4.55	1.782
19.07.2028	61T2	TRT190728T18	8.65	74.341
19.07.2028	61T2	TRT190728T26	8.65	74.341
19.07.2028	61T2A190728	TRT190728A19	8.65	36.472
22.01.2025	61T2K3190728	TRT220125K29	8.65	7.440
23.07.2025	61T2K4190728	TRT230725K22	8.65	6.138
21.01.2026	61T2K5190728	TRT210126K29	8.65	5.238
22.07.2026	61T2K6190728	TRT220726K22	8.65	4.598
20.01.2027	61T2K7190728	TRT200127K29	8.65	4.122
21.07.2027	61T2K8190728	TRT210727K22	8.65	3.746
19.01.2028	61T2K9190728	TRT190128K21	8.65	3.432
19.07.2028	61T2K10190728	TRT190728K25	8.65	3.155
08.11.2028	61T2	TRT081128T15	15.54	111.806
08.11.2028	61T2	TRT081128T23	15.54	111.806
08.11.2028	61T2A081128	TRT081128A16	15.54	34.639
13.11.2024	61T2K2081128	TRT131124K11	15.54	14.437
14.05.2025	61T2K3081128	TRT140525K17	15.54	11.814
12.11.2025	61T2K4081128	TRT121125K11	15.54	9.967
13.05.2026	61T2K5081128	TRT130526K17	15.54	8.659
11.11.2026	61T2K6081128	TRT111126K11	15.54	7.707
12.05.2027	61T2K7081128	TRT120527K17	15.54	6.974
10.11.2027	61T2K8081128	TRT101127K11	15.54	6.373
10.05.2028	61T2K9081128	TRT100528K18	15.54	5.853
08.11.2028	61T2K10081128	TRT081128K14	15.54	5.383
02.07.2025	85T2D	TRT020725T10	19.76	104.445
02.07.2025	85T2D	TRT020725T28	19.76	104.445
02.07.2025	85T2DA020725	TRT020725A11	19.76	72.326
01.01.2025	85T2DK13020725	TRT010125K24	19.76	17.255
02.07.2025	85T2DK14020725	TRT020725K27	19.76	14.864
06.08.2025	85T2D	TRT060825T15	19.95	99.910
06.08.2025	85T2D	TRT060825T23	19.95	99.910
06.08.2025	85T2DA060825	TRT060825A16	19.95	68.921
05.02.2025	85T2DK13060825	TRT050225K29	19.95	16.806
06.08.2025	85T2DK14060825	TRT060825K22	19.95	14.183
04.11.2026	85T2D	TRT041126T11	20.24	112.485
04.11.2026	85T2D	TRT041126T29	20.24	112.485
04.11.2026	85T2DA041126	TRT041126A12	20.24	44.571
06.11.2024	85T2DK10041126	TRT061124K28	20.24	18.721
07.05.2025	85T2DK11041126	TRT070525K16	20.24	15.851
05.11.2025	85T2DK12041126	TRT051125K10	20.24	13.199
06.05.2026	85T2DK13041126	TRT060526K16	20.24	10.991
04.11.2026	85T2DK14041126	TRT041126K10	20.24	9.152
05.05.2027	85T2D	TRT050527T17	20.24	103.821
05.05.2027	85T2D	TRT050527T25	20.24	103.821
05.05.2027	85T2DA050527	TRT050527A18	20.24	32.328
06.11.2024	85T2DK9050527	TRT061124K36	20.24	18.721
07.05.2025	85T2DK10050527	TRT070525K24	20.24	15.314
05.11.2025	85T2DK11050527	TRT051125K28	20.24	12.445
06.05.2026	85T2DK12050527	TRT060526K24	20.24	10.114
04.11.2026	85T2DK13050527	TRT041126K28	20.24	8.219
05.05.2027	85T2DK14050527	TRT050527K16	20.24	6.680

TÜRKİYE CUMHURİYET MERKEZ BANKASINCA BELİRLENEN DEVLET İÇ BORÇLANMA SENETLERİ VE KİRA SERTİFİKALARININ TİP VE VADELER İTİBARIYLA 22.08.2024 TARİHİNDEKİ GÖSTERGE NİTELİĞİNDEKİ GÜNLÜK DEĞERLERİ

2- T.C. HAZİNE VE MALİYE BAKANLIĞINCA İHRAÇ EDİLEN KUPONLU DEVLET İÇ BORÇLANMA SENETLERİNİN DEĞERLERİ AŞAĞIDIR.

VADE TARİHİ	TCMB KODU	ISIN KODU	KUPON FAİZ ORANI	KUPON DAHİL BUGÜNKÜ DEĞER (100.-TL ÜZERİNDEN)
17.11.2027	85T2D	TRT171127T15	20.49	104.889
17.11.2027	85T2D	TRT171127T23	20.49	104.889
17.11.2027	85T2DA171127	TRT171127A16	20.49	27.302
20.11.2024	85T2DK8171127	TRT201124K12	20.49	18.681
21.05.2025	85T2DK9171127	TRT210525K18	20.49	15.257
19.11.2025	85T2DK10171127	TRT191125K14	20.49	12.501
20.05.2026	85T2DK11171127	TRT200526K18	20.49	10.243
18.11.2026	85T2DK12171127	TRT181126K14	20.49	8.393
19.05.2027	85T2DK13171127	TRT190527K10	20.49	6.877
17.11.2027	85T2DK14171127	TRT171127K14	20.49	5.635
13.09.2028	85T2D	TRT130928T12	18.90	105.842
13.09.2028	85T2D	TRT130928T20	18.90	105.842
13.09.2028	85T2DA130928	TRT130928A13	18.90	18.037
18.09.2024	85T2DK6130928	TRT180924K28	18.90	18.383
19.03.2025	85T2DK7130928	TRT190325K14	18.90	16.150
17.09.2025	85T2DK8130928	TRT170925K10	18.90	13.095
18.03.2026	85T2DK9130928	TRT180326K14	18.90	10.618
16.09.2026	85T2DK10130928	TRT160926K10	18.90	8.609
17.03.2027	85T2DK11130928	TRT170327K14	18.90	6.980
15.09.2027	85T2DK12130928	TRT150927K10	18.90	5.660
15.03.2028	85T2DK13130928	TRT150328K15	18.90	4.589
13.09.2028	85T2DK14130928	TRT130928K11	18.90	3.721
03.10.2029	85T2D	TRT031029T10	19.08	103.204
03.10.2029	85T2D	TRT031029T28	19.08	103.204
03.10.2029	85T2DA031029	TRT031029A11	19.08	11.627
09.10.2024	85T2DK4031029	TRT091024K26	19.08	18.162
09.04.2025	85T2DK5031029	TRT090425K23	19.08	15.785
08.10.2025	85T2DK6031029	TRT081025K26	19.08	12.812
08.04.2026	85T2DK7031029	TRT080426K23	19.08	10.399
07.10.2026	85T2DK8031029	TRT071026K18	19.08	8.441
07.04.2027	85T2DK9031029	TRT070427K15	19.08	6.851
06.10.2027	85T2DK10031029	TRT061027K18	19.08	5.561
05.04.2028	85T2DK11031029	TRT050428K16	19.08	4.514
04.10.2028	85T2DK12031029	TRT041028K19	19.08	3.664
04.04.2029	85T2DK13031029	TRT040429K16	19.08	2.974
03.10.2029	85T2DK14031029	TRT031029K19	19.08	2.414
05.06.2030	85T2D	TRT050630T11	19.95	96.933
05.06.2030	85T2D	TRT050630T29	19.95	96.933
05.06.2030	85T2DA050630	TRT050630A12	19.95	8.710
11.12.2024	85T2DK3050630	TRT111224K20	19.95	17.801
11.06.2025	85T2DK4050630	TRT110625K27	19.95	14.707
10.12.2025	85T2DK5050630	TRT101225K20	19.95	11.948
10.06.2026	85T2DK6050630	TRT100626K27	19.95	9.707
09.12.2026	85T2DK7050630	TRT091226K22	19.95	7.886
09.06.2027	85T2DK8050630	TRT090627K29	19.95	6.406
08.12.2027	85T2DK9050630	TRT081227K14	19.95	5.205
07.06.2028	85T2DK10050630	TRT070628K12	19.95	4.228
06.12.2028	85T2DK11050630	TRT061228K15	19.95	3.435
06.06.2029	85T2DK12050630	TRT060629K12	19.95	2.791
05.12.2029	85T2DK13050630	TRT051229K15	19.95	2.267
05.06.2030	85T2DK14050630	TRT050630K10	19.95	1.842
16.04.2031	85T2D	TRT160431T19	20.24	99.676
16.04.2031	85T2D	TRT160431T27	20.24	99.676
16.04.2031	85T2DA160431	TRT160431A10	20.24	5.559
23.10.2024	85T2DK1160431	TRT231024K44	20.24	18.992
23.04.2025	85T2DK2160431	TRT230425K41	20.24	15.425
22.10.2025	85T2DK3160431	TRT221025K44	20.24	12.454
22.04.2026	85T2DK4160431	TRT220426K41	20.24	10.055
21.10.2026	85T2DK5160431	TRT211026K44	20.24	8.119
21.04.2027	85T2DK6160431	TRT210427K41	20.24	6.555
20.10.2027	85T2DK7160431	TRT201027K44	20.24	5.293
19.04.2028	85T2DK8160431	TRT190428K36	20.24	4.273
18.10.2028	85T2DK9160431	TRT181028K39	20.24	3.450
18.04.2029	85T2DK10160431	TRT180429K28	20.24	2.786
17.10.2029	85T2DK11160431	TRT171029K21	20.24	2.249

TÜRKİYE CUMHURİYET MERKEZ BANKASINCA BELİRLENEN DEVLET İÇ BORÇLANMA SENETLERİ VE KİRA SERTİFİKALARININ TİP VE VADELER İTİBARIYLA 22.08.2024 TARİHİNDEKİ GÖSTERGE NİTELİĞİNDEKİ GÜNLÜK DEĞERLERİ

2- T.C. HAZİNE VE MALİYE BAKANLIĞINCA İHRAÇ EDİLEN KUPONLU DEVLET İÇ BORÇLANMA SENETLERİNİN DEĞERLERİ AŞAĞIDADIR.

VADE TARİHİ	TCMB KODU	ISIN KODU	KUPON FAİZ ORANI	KUPON DAHİL BUGÜNKÜ DEĞER (100.-TL ÜZERİNDEN)
17.04.2030	85T2DK12160431	TRT170430K26	20.24	1.816
16.10.2030	85T2DK13160431	TRT161030K29	20.24	1.466
16.04.2031	85T2DK14160431	TRT160431K26	20.24	1.184
20.05.2026	42T4D	TRT200526T19	12.30	104.259
20.05.2026	42T4D	TRT200526T27	12.30	104.259
20.05.2026	42T4DA200526	TRT200526A10	12.30	56.924
20.11.2024	42T4DK8200526	TRT201124K46	12.30	11.343
19.02.2025	42T4DK9200526	TRT190225K31	12.30	7.270
21.05.2025	42T4DK10200526	TRT210525K42	12.30	6.706
20.08.2025	42T4DK11200526	TRT200825K32	12.30	6.187
19.11.2025	42T4DK12200526	TRT191125K48	12.30	5.707
18.02.2026	42T4DK13200526	TRT180226K31	12.30	5.265
20.05.2026	42T4DK14200526	TRT200526K42	12.30	4.857
16.06.2027	49T4D	TRT160627T13	12.07	109.602
16.06.2027	49T4D	TRT160627T21	12.07	109.602
16.06.2027	49T4DA160627	TRT160627A14	12.07	39.777
18.09.2024	49T4DK5160627	TRT180924K44	12.07	11.780
18.12.2024	49T4DK6160627	TRT181224K23	12.07	7.678
19.03.2025	49T4DK7160627	TRT190325K30	12.07	7.076
18.06.2025	49T4DK8160627	TRT180625K20	12.07	6.521
17.09.2025	49T4DK9160627	TRT170925K36	12.07	6.010
17.12.2025	49T4DK10160627	TRT171225K15	12.07	5.539
18.03.2026	49T4DK11160627	TRT180326K30	12.07	5.105
17.06.2026	49T4DK12160627	TRT170626K12	12.07	4.705
16.09.2026	49T4DK13160627	TRT160926K36	12.07	4.336
16.12.2026	49T4DK14160627	TRT161226K15	12.07	3.997
17.03.2027	49T4DK15160627	TRT170327K30	12.07	3.683
16.06.2027	49T4DK16160627	TRT160627K12	12.07	3.395
13.10.2027	49T4D	TRT131027T10	12.08	106.280
13.10.2027	49T4D	TRT131027T28	12.08	106.280
13.10.2027	49T4DA131027	TRT131027A11	12.08	35.404
16.10.2024	49T4DK4131027	TRT161024K50	12.08	11.497
15.01.2025	49T4DK5131027	TRT150125K69	12.08	7.478
16.04.2025	49T4DK6131027	TRT160425K57	12.08	6.887
16.07.2025	49T4DK7131027	TRT160725K54	12.08	6.342
15.10.2025	49T4DK8131027	TRT151025K35	12.08	5.841
14.01.2026	49T4DK9131027	TRT140126K51	12.08	5.379
15.04.2026	49T4DK10131027	TRT150426K24	12.08	4.954
15.07.2026	49T4DK11131027	TRT150726K39	12.08	4.562
14.10.2026	49T4DK12131027	TRT141026K27	12.08	4.201
13.01.2027	49T4DK13131027	TRT130127K36	12.08	3.869
14.04.2027	49T4DK14131027	TRT140427K16	12.08	3.563
14.07.2027	49T4DK15131027	TRT140727K21	12.08	3.281
13.10.2027	49T4DK16131027	TRT131027K19	12.08	3.022
19.01.2028	49T4D	TRT190128T14	12.74	107.014
19.01.2028	49T4D	TRT190128T22	12.74	107.014
19.01.2028	49T4DA190128	TRT190128A15	12.74	32.820
23.10.2024	49T4DK3190128	TRT231024K36	12.74	12.049
22.01.2025	49T4DK4190128	TRT220125K52	12.74	7.442
23.04.2025	49T4DK5190128	TRT230425K33	12.74	6.860
23.07.2025	49T4DK6190128	TRT230725K55	12.74	6.324
22.10.2025	49T4DK7190128	TRT221025K36	12.74	5.829
21.01.2026	49T4DK8190128	TRT210126K52	12.74	5.373
22.04.2026	49T4DK9190128	TRT220426K33	12.74	4.953
22.07.2026	49T4DK10190128	TRT220726K55	12.74	4.566
21.10.2026	49T4DK11190128	TRT211026K36	12.74	4.208
20.01.2027	49T4DK12190128	TRT200127K52	12.74	3.879
21.04.2027	49T4DK13190128	TRT210427K33	12.74	3.576
21.07.2027	49T4DK14190128	TRT210727K55	12.74	3.296
20.10.2027	49T4DK15190128	TRT201027K36	12.74	3.038
19.01.2028	49T4DK16190128	TRT190128K54	12.74	2.801
17.05.2028	49T4D	TRT170528T12	12.30	99.241
17.05.2028	49T4D	TRT170528T20	12.30	99.241
17.05.2028	49T4DA170528	TRT170528A13	12.30	27.157
20.11.2024	49T4DK2170528	TRT201124K53	12.30	11.343

TÜRKİYE CUMHURİYET MERKEZ BANKASINCA BELİRLENEN DEVLET İÇ BORÇLANMA SENETLERİ VE KİRA SERTİFİKALARININ TİP VE VADELER İTİBARIYLA 22.08.2024 TARİHİNDEKİ GÖSTERGE NİTELİĞİNDEKİ GÜNLÜK DEĞERLERİ

2- T.C. HAZİNE VE MALİYE BAKANLIĞINCA İHRAÇ EDİLEN KUPONLU DEVLET İÇ BORÇLANMA SENETLERİNİN DEĞERLERİ AŞAĞIDADIR.

VADE TARİHİ	TCMB KODU	ISIN KODU	KUPON FAİZ ORANI	KUPON DAHİL BUGÜNKÜ DEĞER (100.-TL ÜZERİNDEN)
19.02.2025	49T4DK3170528	TRT190225K72	12.30	7.181
21.05.2025	49T4DK4170528	TRT210525K59	12.30	6.584
20.08.2025	49T4DK5170528	TRT200825K73	12.30	6.036
19.11.2025	49T4DK6170528	TRT191125K55	12.30	5.534
18.02.2026	49T4DK7170528	TRT180226K72	12.30	5.074
20.05.2026	49T4DK8170528	TRT200526K59	12.30	4.652
19.08.2026	49T4DK9170528	TRT190826K59	12.30	4.265
18.11.2026	49T4DK10170528	TRT181126K30	12.30	3.910
17.02.2027	49T4DK11170528	TRT170227K49	12.30	3.585
19.05.2027	49T4DK12170528	TRT190527K36	12.30	3.287
18.08.2027	49T4DK13170528	TRT180827K42	12.30	3.014
17.11.2027	49T4DK14170528	TRT171127K30	12.30	2.763
16.02.2028	49T4DK15170528	TRT160228K49	12.30	2.533
17.05.2028	49T4DK16170528	TRT170528K29	12.30	2.323
08.07.2026	55T4D	TRT080726T13	13.05	107.635
08.07.2026	55T4D	TRT080726T21	13.05	107.635
08.07.2026	55T4DA080726	TRT080726A14	13.05	53.537
09.10.2024	55T4DK11080726	TRT091024K18	13.05	12.498
08.01.2025	55T4DK12080726	TRT080125K27	13.05	7.519
09.04.2025	55T4DK13080726	TRT090425K15	13.05	6.920
09.07.2025	55T4DK14080726	TRT090725K20	13.05	6.369
08.10.2025	55T4DK15080726	TRT081025K18	13.05	5.862
07.01.2026	55T4DK16080726	TRT070126K27	13.05	5.395
08.04.2026	55T4DK17080726	TRT080426K15	13.05	4.965
08.07.2026	55T4DK18080726	TRT080726K20	13.05	4.570
14.01.2026	61T4D	TRT140126T37	12.08	105.478
14.01.2026	61T4D	TRT140126T45	12.08	105.478
14.01.2026	61T4DA140126	TRT140126A20	12.08	62.281
16.10.2024	61T4DK15140126	TRT161024K35	12.08	11.497
15.01.2025	61T4DK16140126	TRT150125K44	12.08	7.453
16.04.2025	61T4DK17140126	TRT160425K32	12.08	6.850
16.07.2025	61T4DK18140126	TRT160725K39	12.08	6.295
15.10.2025	61T4DK19140126	TRT151025K19	12.08	5.785
14.01.2026	61T4DK20140126	TRT140126K36	12.08	5.317
01.03.2028	61T4D	TRT010328T12	13.13	110.435
01.03.2028	61T4D	TRT010328T20	13.13	110.435
01.03.2028	61T4DA010328	TRT010328A13	13.13	30.701
04.09.2024	61T4DK6010328	TRT040924K24	13.13	12.977
04.12.2024	61T4DK7010328	TRT041224K37	13.13	7.758
05.03.2025	61T4DK8010328	TRT050325K28	13.13	7.136
04.06.2025	61T4DK9010328	TRT040625K26	13.13	6.565
03.09.2025	61T4DK10010328	TRT030925K24	13.13	6.039
03.12.2025	61T4DK11010328	TRT031225K29	13.13	5.555
04.03.2026	61T4DK12010328	TRT040326K28	13.13	5.110
03.06.2026	61T4DK13010328	TRT030626K26	13.13	4.701
02.09.2026	61T4DK14010328	TRT020926K24	13.13	4.324
02.12.2026	61T4DK15010328	TRT021226K29	13.13	3.978
03.03.2027	61T4DK16010328	TRT030327K10	13.13	3.659
02.06.2027	61T4DK17010328	TRT020627K26	13.13	3.366
01.09.2027	61T4DK18010328	TRT010927K16	13.13	3.097
01.12.2027	61T4DK19010328	TRT011227K29	13.13	2.849
01.03.2028	61T4DK20010328	TRT010328K11	13.13	2.620
19.08.2026	64T4D	TRT190826T19	12.30	101.134
19.08.2026	64T4D	TRT190826T27	12.30	101.134
19.08.2026	64T4DA190826	TRT190826A10	12.30	50.296
20.11.2024	64T4DK14190826	TRT201124K38	12.30	11.343
19.02.2025	64T4DK15190826	TRT190225K15	12.30	7.194
21.05.2025	64T4DK16190826	TRT210525K34	12.30	6.602
20.08.2025	64T4DK17190826	TRT200825K16	12.30	6.058
19.11.2025	64T4DK18190826	TRT191125K30	12.30	5.560
18.02.2026	64T4DK19190826	TRT180226K15	12.30	5.102
20.05.2026	64T4DK20190826	TRT200526K34	12.30	4.682
19.08.2026	64T4DK21190826	TRT190826K18	12.30	4.297
13.01.2027	64T4D	TRT130127T11	12.08	111.566
13.01.2027	64T4D	TRT130127T29	12.08	111.566

TÜRKİYE CUMHURİYETİ MERKEZ BANKASINCA BELİRLENEN DEVLET İÇ BORÇLANMA SENETLERİ VE KİRA SERTİFİKALARININ TİP VE VADELER İTİBARIYLA 22.08.2024 TARİHİNDEKİ GÖSTERGE NİTELİĞİNDEKİ GÜNLÜK DEĞERLERİ

2- T.C. HAZİNE VE MALİYE BAKANLIĞINCA İHRAÇ EDİLEN KUPONLU DEVLET İÇ BORÇLANMA SENETLERİNİN DEĞERLERİ AŞAĞIDADIR.

VADE TARİHİ	TCMB KODU	ISIN KODU	KUPON FAİZ ORANI	KUPON DAHİL BUGÜNKÜ DEĞER (100.-TL ÜZERİNDEN)
13.01.2027	64T4DA130127	TRT130127A12	12.08	48.680
16.10.2024	64T4DK12130127	TRT161024K43	12.08	11.497
15.01.2025	64T4DK13130127	TRT150125K51	12.08	7.566
16.04.2025	64T4DK14130127	TRT160425K40	12.08	7.019
16.07.2025	64T4DK15130127	TRT160725K47	12.08	6.512
15.10.2025	64T4DK16130127	TRT151025K27	12.08	6.041
14.01.2026	64T4DK17130127	TRT140126K44	12.08	5.604
15.04.2026	64T4DK18130127	TRT150426K16	12.08	5.199
15.07.2026	64T4DK19130127	TRT150726K21	12.08	4.823
14.10.2026	64T4DK20130127	TRT141026K19	12.08	4.474
13.01.2027	64T4DK21130127	TRT130127K28	12.08	4.151
21.04.2027	49TDOZ	TRT210427T18	61.67	161.670
21.03.2029	73TOZ	TRT210329T17	94.40	116.864

3- T.C. HAZİNE VE MALİYE BAKANLIĞINCA İHALE YOLU İLE İHRAÇ EDİLEN TÜKETİCİ FİYATLARINA ENDEKSİLİ DEVLET İÇ BORÇLANMA SENETLERİNİN DEĞERLERİ AŞAĞIDADIR

VADE TARİHİ	TCMB KODU	ISIN KODU	REEL KUPON ORANI	KUPON DAHİL BUGÜNKÜ DEĞER (100.-TL ÜZERİNDEN)
18.09.2024	121T2D	TRT180924T11	1.00	949.000
18.09.2024	121T2D	TRT180924T29	1.00	949.000
18.09.2024	121T2DA180924	TRT180924A12	1.00	939.604
18.09.2024	121T2DK20180924	TRT180924K10	1.00	9.396
16.04.2025	121T2D	TRT160425T17	1.00	895.633
16.04.2025	121T2D	TRT160425T25	1.00	895.633
16.04.2025	121T2DA160425	TRT160425A18	1.00	877.792
16.10.2024	121T2DK19160425	TRT161024K19	1.00	9.063
16.04.2025	121T2DK20160425	TRT160425K16	1.00	8.778
14.01.2026	121T2D	TRT140126T11	1.35	792.439
14.01.2026	121T2D	TRT140126T29	1.35	792.439
14.01.2026	121T2DA140126	TRT140126A12	1.35	760.261
15.01.2025	121T2DK18140126	TRT150125K10	1.35	11.195
16.07.2025	121T2DK19140126	TRT160725K13	1.35	10.719
14.01.2026	121T2DK20140126	TRT140126K10	1.35	10.264
07.07.2027	121T2D	TRT070727T13	1.45	803.552
07.07.2027	121T2D	TRT070727T21	1.45	803.552
07.07.2027	121T2DA070727	TRT070727A14	1.45	739.061
08.01.2025	121T2DK15070727	TRT080125K19	1.45	10.781
09.07.2025	121T2DK16070727	TRT090725K12	1.45	10.768
07.01.2026	121T2DK17070727	TRT070126K19	1.45	10.755
08.07.2026	121T2DK18070727	TRT080726K12	1.45	10.742
06.01.2027	121T2DK19070727	TRT060127K19	1.45	10.729
07.07.2027	121T2DK20070727	TRT070727K12	1.45	10.716
12.01.2028	121T2D	TRT120128T11	1.45	709.686
12.01.2028	121T2D	TRT120128T29	1.45	709.686
12.01.2028	121T2DA120128	TRT120128A12	1.45	641.469
15.01.2025	121T2DK14120128	TRT150125K28	1.45	10.201
16.07.2025	121T2DK15120128	TRT160725K21	1.45	10.045
14.01.2026	121T2DK16120128	TRT140126K28	1.45	9.892
15.07.2026	121T2DK17120128	TRT150726K13	1.45	9.741
13.01.2027	121T2DK18120128	TRT130127K10	1.45	9.592
14.07.2027	121T2DK19120128	TRT140727K13	1.45	9.445
12.01.2028	121T2DK20120128	TRT120128K10	1.45	9.301
28.06.2028	121T2D	TRT280628T18	1.65	672.602
28.06.2028	121T2D	TRT280628T26	1.65	672.602
28.06.2028	121T2DA280628	TRT280628A19	1.65	590.063
01.01.2025	121T2DK13280628	TRT010125K16	1.65	10.918
02.07.2025	121T2DK14280628	TRT020725K19	1.65	10.741
31.12.2025	121T2DK15280628	TRT311225K17	1.65	10.566
01.07.2026	121T2DK16280628	TRT010726K19	1.65	10.395
30.12.2026	121T2DK17280628	TRT301226K17	1.65	10.226
30.06.2027	121T2DK18280628	TRT300627K14	1.65	10.060
29.12.2027	121T2DK19280628	TRT291227K19	1.65	9.897
28.06.2028	121T2DK20280628	TRT280628K17	1.65	9.736
28.05.2031	121T2D	TRT280531T14	1.50	444.772

TÜRKİYE CUMHURİYET MERKEZ BANKASINCA BELİRLENEN DEVLET İÇ BORÇLANMA SENETLERİ VE KİRA SERTİFİKALARININ TİP VE VADELER İTİBARIYLA 22.08.2024 TARİHİNDEKİ GÖSTERGE NİTELİĞİNDEKİ GÜNLÜK DEĞERLERİ

3- T.C. HAZİNE VE MALİYE BAKANLIĞINCA İHALE YOLU İLE İHRAÇ EDİLEN TÜKETİCİ FİYATLARINA ENDEKSİLİ DEVLET İÇ BORÇLANMA SENETLERİNİN DEĞERLERİ AŞAĞIDADIR

VADE TARİHİ	TCMB KODU	ISIN KODU	REEL KUPON ORANI	KUPON DAHİL BUGÜNKÜ DEĞER (100.-TL ÜZERİNDEN)
-------------	-----------	-----------	------------------	---

28.05.2031	121T2D	TRT280531T22	1.50	444.772
28.05.2031	121T2DA280531	TRT280531A15	1.50	361.358
04.12.2024	121T2DK7280531	TRT041224K11	1.50	6.528
04.06.2025	121T2DK8280531	TRT040625K18	1.50	6.435
03.12.2025	121T2DK9280531	TRT031225K11	1.50	6.344
03.06.2026	121T2DK10280531	TRT030626K18	1.50	6.253
02.12.2026	121T2DK11280531	TRT021226K11	1.50	6.165
02.06.2027	121T2DK12280531	TRT020627K18	1.50	6.077
01.12.2027	121T2DK13280531	TRT011227K11	1.50	5.991
31.05.2028	121T2DK14280531	TRT310528K13	1.50	5.906
29.11.2028	121T2DK15280531	TRT291128K19	1.50	5.822
30.05.2029	121T2DK16280531	TRT300529K13	1.50	5.739
28.11.2029	121T2DK17280531	TRT281129K19	1.50	5.658
29.05.2030	121T2DK18280531	TRT290530K13	1.50	5.578
27.11.2030	121T2DK19280531	TRT271130K17	1.50	5.498
28.05.2031	121T2DK20280531	TRT280531K13	1.50	5.420
11.02.2032	121T2D	TRT110232T15	0.00	290.382
11.02.2032	121T2D	TRT110232T23	0.00	290.382
11.02.2032	121T2DA110232	TRT110232A16	0.00	290.382
19.02.2025	121T2DK6110232	TRT190225K23	0.00	0.000
20.08.2025	121T2DK7110232	TRT200825K24	0.00	0.000
18.02.2026	121T2DK8110232	TRT180226K23	0.00	0.000
19.08.2026	121T2DK9110232	TRT190826K26	0.00	0.000
17.02.2027	121T2DK10110232	TRT170227K15	0.00	0.000
18.08.2027	121T2DK11110232	TRT180827K18	0.00	0.000
16.02.2028	121T2DK12110232	TRT160228K15	0.00	0.000
16.08.2028	121T2DK13110232	TRT160828K19	0.00	0.000
14.02.2029	121T2DK14110232	TRT140229K16	0.00	0.000
15.08.2029	121T2DK15110232	TRT150829K19	0.00	0.000
13.02.2030	121T2DK16110232	TRT130230K14	0.00	0.000
14.08.2030	121T2DK17110232	TRT140830K17	0.00	0.000
12.02.2031	121T2DK18110232	TRT120231K14	0.00	0.000
13.08.2031	121T2DK19110232	TRT130831K17	0.00	0.000
11.02.2032	121T2DK20110232	TRT110232K14	0.00	0.000
04.08.2032	121T2D	TRT040832T18	0.00	190.094
04.08.2032	121T2D	TRT040832T26	0.00	190.094
04.08.2032	121T2DA040832	TRT040832A19	0.00	190.094
12.02.2025	121T2DK5040832	TRT120225K38	0.00	0.000
13.08.2025	121T2DK6040832	TRT130825K31	0.00	0.000
11.02.2026	121T2DK7040832	TRT110226K38	0.00	0.000
12.08.2026	121T2DK8040832	TRT120826K23	0.00	0.000
10.02.2027	121T2DK9040832	TRT100227K20	0.00	0.000
11.08.2027	121T2DK10040832	TRT110827K23	0.00	0.000
09.02.2028	121T2DK11040832	TRT090228K14	0.00	0.000
09.08.2028	121T2DK12040832	TRT090828K18	0.00	0.000
07.02.2029	121T2DK13040832	TRT070229K15	0.00	0.000
08.08.2029	121T2DK14040832	TRT080829K18	0.00	0.000
06.02.2030	121T2DK15040832	TRT060230K13	0.00	0.000
07.08.2030	121T2DK16040832	TRT070830K16	0.00	0.000
05.02.2031	121T2DK17040832	TRT050231K13	0.00	0.000
06.08.2031	121T2DK18040832	TRT060831K16	0.00	0.000
04.02.2032	121T2DK19040832	TRT040232K13	0.00	0.000
04.08.2032	121T2DK20040832	TRT040832K17	0.00	0.000
12.01.2033	121T2D	TRT120133T14	0.00	162.562
12.01.2033	121T2D	TRT120133T22	0.00	162.562
12.01.2033	121T2DA120133	TRT120133A15	0.00	162.562
22.01.2025	121T2DK4120133	TRT220125K11	0.00	0.000
23.07.2025	121T2DK5120133	TRT230725K14	0.00	0.000
21.01.2026	121T2DK6120133	TRT210126K11	0.00	0.000
22.07.2026	121T2DK7120133	TRT220726K14	0.00	0.000
20.01.2027	121T2DK8120133	TRT200127K11	0.00	0.000
21.07.2027	121T2DK9120133	TRT210727K14	0.00	0.000
19.01.2028	121T2DK10120133	TRT190128K13	0.00	0.000
19.07.2028	121T2DK11120133	TRT190728K17	0.00	0.000
17.01.2029	121T2DK12120133	TRT170129K14	0.00	0.000

TÜRKİYE CUMHURİYET MERKEZ BANKASINCA BELİRLENEN DEVLET İÇ BORÇLANMA SENETLERİ VE KİRA SERTİFİKALARININ TİP VE VADELER İTİBARIYLA 22.08.2024 TARİHİNDEKİ GÖSTERGE NİTELİĞİNDEKİ GÜNLÜK DEĞERLERİ

3- T.C. HAZİNE VE MALİYE BAKANLIĞINCA İHALE YOLU İLE İHRAÇ EDİLEN TÜKETİCİ FİYATLARINA ENDEKSİLİ DEVLET İÇ BORÇLANMA SENETLERİNİN DEĞERLERİ AŞAĞIDADIR

VADE TARİHİ	TCMB KODU	ISIN KODU	REEL KUPON ORANI	KUPON DAHİL BUGÜNKÜ DEĞER (100.-TL ÜZERİNDEKİ)
18.07.2029	121T2DK13120133	TRT180729K17	0.00	0.000
16.01.2030	121T2DK14120133	TRT160130K12	0.00	0.000
17.07.2030	121T2DK15120133	TRT170730K15	0.00	0.000
15.01.2031	121T2DK16120133	TRT150131K12	0.00	0.000
16.07.2031	121T2DK17120133	TRT160731K15	0.00	0.000
14.01.2032	121T2DK18120133	TRT140132K12	0.00	0.000
14.07.2032	121T2DK19120133	TRT140732K16	0.00	0.000
12.01.2033	121T2DK20120133	TRT120133K13	0.00	0.000
07.09.2033	121T2D	TRT070933T13	0.00	170.982
07.09.2033	121T2D	TRT070933T21	0.00	170.982
07.09.2033	121T2DA070933	TRT070933A14	0.00	170.982
18.09.2024	121T2DK2070933	TRT180924K51	0.00	0.000
19.03.2025	121T2DK3070933	TRT190325K48	0.00	0.000
17.09.2025	121T2DK4070933	TRT170925K44	0.00	0.000
18.03.2026	121T2DK5070933	TRT180326K48	0.00	0.000
16.09.2026	121T2DK6070933	TRT160926K44	0.00	0.000
17.03.2027	121T2DK7070933	TRT170327K48	0.00	0.000
15.09.2027	121T2DK8070933	TRT150927K36	0.00	0.000
15.03.2028	121T2DK9070933	TRT150328K23	0.00	0.000
13.09.2028	121T2DK10070933	TRT130928K29	0.00	0.000
14.03.2029	121T2DK11070933	TRT140329K15	0.00	0.000
12.09.2029	121T2DK12070933	TRT120929K11	0.00	0.000
13.03.2030	121T2DK13070933	TRT130330K13	0.00	0.000
11.09.2030	121T2DK14070933	TRT110930K19	0.00	0.000
12.03.2031	121T2DK15070933	TRT120331K13	0.00	0.000
10.09.2031	121T2DK16070933	TRT100931K19	0.00	0.000
10.03.2032	121T2DK17070933	TRT100332K14	0.00	0.000
08.09.2032	121T2DK18070933	TRT080932K12	0.00	0.000
09.03.2033	121T2DK19070933	TRT090333K16	0.00	0.000
07.09.2033	121T2DK20070933	TRT070933K12	0.00	0.000
18.08.2027	36T2D	TRT180827T19	1.50	95.249
18.08.2027	36T2D	TRT180827T27	1.50	95.249
18.08.2027	36T2DA180827	TRT180827A10	1.50	86.946
19.02.2025	36T2DK1180827	TRT190225K80	1.50	1.466
20.08.2025	36T2DK2180827	TRT200825K81	1.50	1.432
18.02.2026	36T2DK3180827	TRT180226K80	1.50	1.399
19.08.2026	36T2DK4180827	TRT190826K67	1.50	1.367
17.02.2027	36T2DK5180827	TRT170227K56	1.50	1.335
18.08.2027	36T2DK6180827	TRT180827K59	1.50	1.304
06.11.2024	61T2D	TRT061124T11	1.60	556.648
06.11.2024	61T2D	TRT061124T29	1.60	556.648
06.11.2024	61T2DA061124	TRT061124A12	1.60	547.882
06.11.2024	61T2DK10061124	TRT061124K10	1.60	8.766
29.01.2025	61T2D	TRT290125T15	1.18	512.453
29.01.2025	61T2D	TRT290125T23	1.18	512.453
29.01.2025	61T2DA290125	TRT290125A16	1.18	506.477
29.01.2025	61T2DK10290125	TRT290125K14	1.18	5.976
18.06.2025	61T2D	TRT180625T13	0.75	484.246
18.06.2025	61T2D	TRT180625T21	0.75	484.246
18.06.2025	61T2DA180625	TRT180625A14	0.75	476.949
18.12.2024	61T2DK9180625	TRT181224K15	0.75	3.720
18.06.2025	61T2DK10180625	TRT180625K12	0.75	3.577
19.07.2028	61T2D	TRT190728T34	0.00	154.729
19.07.2028	61T2D	TRT190728T42	0.00	154.729
19.07.2028	61T2DA190728	TRT190728A27	0.00	154.729
22.01.2025	61T2DK3190728	TRT220125K37	0.00	0.000
23.07.2025	61T2DK4190728	TRT230725K30	0.00	0.000
22.01.2026	61T2DK5190728	TRT220126K37	0.00	0.000
21.07.2026	61T2DK6190728	TRT210726K30	0.00	0.000
20.01.2027	61T2DK7190728	TRT200127K37	0.00	0.000
21.07.2027	61T2DK8190728	TRT210727K30	0.00	0.000
19.01.2028	61T2DK9190728	TRT190128K39	0.00	0.000
19.07.2028	61T2DK10190728	TRT190728K33	0.00	0.000
18.10.2028	61T2D	TRT181028T14	0.00	126.869
18.10.2028	61T2D	TRT181028T22	0.00	126.869

TÜRKİYE CUMHURİYET MERKEZ BANKASINCA BELİRLENEN DEVLET İÇ BORÇLANMA SENETLERİ VE KİRA SERTİFİKALARININ TİP VE VADELER İTİBARIYLA 22.08.2024 TARİHİNDEKİ GÖSTERGE NİTELİĞİNDEKİ GÜNLÜK DEĞERLERİ

3- T.C. HAZİNE VE MALİYE BAKANLIĞINCA İHALE YOLU İLE İHRAÇ EDİLEN TÜKETİCİ FİYATLARINA ENDEKSLİ DEVLET İÇ BORÇLANMA SENETLERİNİN DEĞERLERİ AŞAĞIDIR
VADE REEL KUPON DAHİL BUGÜNKÜ DEĞER
TARİHİ TCMB KODU ISIN KODU KUPON ORANI (100.-TL ÜZERİNDEN)

VADE TARİHİ	TCMB KODU	ISIN KODU	KUPON ORANI	KUPON DAHİL BUGÜNKÜ DEĞER (100.-TL ÜZERİNDEN)
18.10.2028	61T2DA181028	TRT181028A15	0.00	126.869
23.10.2024	61T2DK2181028	TRT231024K28	0.00	0.000
23.04.2025	61T2DK3181028	TRT230425K25	0.00	0.000
22.10.2025	61T2DK4181028	TRT221025K28	0.00	0.000
22.04.2026	61T2DK5181028	TRT220426K25	0.00	0.000
21.10.2026	61T2DK6181028	TRT211026K28	0.00	0.000
21.04.2027	61T2DK7181028	TRT210427K25	0.00	0.000
20.10.2027	61T2DK8181028	TRT201027K28	0.00	0.000
19.04.2028	61T2DK9181028	TRT190428K28	0.00	0.000
18.10.2028	61T2DK10181028	TRT181028K21	0.00	0.000
14.02.2029	61T2D	TRT140229T17	0.00	109.791
14.02.2029	61T2D	TRT140229T25	0.00	109.791
14.02.2029	61T2DA140229	TRT140229A18	0.00	109.791
19.02.2025	61T2DK2140229	TRT190225K64	0.00	0.000
20.08.2025	61T2DK3140229	TRT200825K65	0.00	0.000
18.02.2026	61T2DK4140229	TRT180226K64	0.00	0.000
19.08.2026	61T2DK5140229	TRT190826K42	0.00	0.000
17.02.2027	61T2DK6140229	TRT170227K31	0.00	0.000
18.08.2027	61T2DK7140229	TRT180827K34	0.00	0.000
16.02.2028	61T2DK8140229	TRT160228K31	0.00	0.000
16.08.2028	61T2DK9140229	TRT160828K27	0.00	0.000
14.02.2029	61T2DK10140229	TRT140229K24	0.00	0.000
02.05.2029	61T2D	TRT020529T18	1.24	105.115
02.05.2029	61T2D	TRT020529T26	1.24	105.115
02.05.2029	61T2DA020529	TRT020529A19	1.24	92.604
06.11.2024	61T2DK1020529	TRT061124K51	1.24	1.359
07.05.2025	61T2DK2020529	TRT070525K40	1.24	1.334
05.11.2025	61T2DK3020529	TRT051125K44	1.24	1.309
06.05.2026	61T2DK4020529	TRT060526K40	1.24	1.285
04.11.2026	61T2DK5020529	TRT041126K44	1.24	1.261
05.05.2027	61T2DK6020529	TRT050527K32	1.24	1.238
03.11.2027	61T2DK7020529	TRT031127K28	1.24	1.215
03.05.2028	61T2DK8020529	TRT030528K25	1.24	1.192
01.11.2028	61T2DK9020529	TRT011128K29	1.24	1.170
02.05.2029	61T2DK10020529	TRT020529K25	1.24	1.148
08.05.2030	121TDOZ	TRT080530T19	0.00	457.895
23.02.2033	133TDOZ	TRT230233T10	0.00	326.507
21.02.2035	158TDOZ	TRT210235T10	0.00	326.507
18.02.2037	182TDOZ	TRT180237T13	0.00	326.507

4- (b) T.C. HAZİNE VE MALİYE BAKANLIĞINCA İHRAÇ EDİLEN ALTINA DAYALI DEVLET İÇ BORÇLANMA SENETLERİNİN NOMİNAL 1 ADET SENET İÇİN DEĞERLERİ AŞAĞIDIR.
VADE KUPON DAHİL BUGÜNKÜ DEĞER
TARİHİ TCMB KODU ISIN KODU KUPON ORANI (1 ADET ÜZERİNDEN)

VADE TARİHİ	TCMB KODU	ISIN KODU	KUPON ORANI	KUPON DAHİL BUGÜNKÜ DEĞER (1 ADET ÜZERİNDEN)
18.02.2026	24TA2	TRT180226T32	1.00	2,733.866422
18.03.2026	24TA2	TRT180326T15	1.00	2,756.997867
15.04.2026	24TA2	TRT150426T17	0.85	2,749.930760
12.06.2026	24TA2	TRT120626T18	0.85	2,742.525694
03.07.2026	24TA2	TRT030726T18	0.85	2,739.844549
09.10.2024	36TA2	TRT091024T19	0.75	2,748.811739
27.01.2025	36TA2	TRT270125T17	1.00	2,737.321119
21.05.2025	36TA2	TRT210525T19	1.50	2,754.444396

5- (a) T.C. HAZİNE VE MALİYE BAKANLIĞINCA İHRAÇ EDİLEN AVRO CİNSİ DEVLET İÇ BORÇLANMA SENETLERİNİN DEĞERLERİ AŞAĞIDIR.

VADE TARİHİ	TCMB KODU	ISIN KODU	KUPON FAİZ ORANI	BUGÜNKÜ DEĞER (1000 AVRO KARŞ.)
04.02.2026	24T232	TRT040226F18	2.00	37,760.50
22.05.2026	24T232	TRT220526F13	1.90	38,052.66

TÜRKİYE CUMHURİYET MERKEZ BANKASINCA BELİRLENEN DEVLET İÇ BORÇLANMA SENETLERİ VE KİRA SERTİFİKALARININ TİP VE VADELER İTİBARIYLA 22.08.2024 TARİHİNDEKİ GÖSTERGE NİTELİĞİNDEKİ GÜNLÜK DEĞERLERİ

5- (b) T.C. HAZİNE VE MALİYE BAKANLIĞINCA İHRAÇ EDİLEN AVRO CİNSİ ÖZEL TERTİP DEVLET İÇ BORÇLANMA SENETLERİNİN DEĞERLERİ AŞAĞIDADIR.

VADE TARİHİ	TCMB KODU	ISIN KODU	VADEYE KALAN GÜN SAYISI	BUGÜNKÜ DEĞER (1000 AVRO KARŞ.)
25.02.2032	121TOZ32	TRT250232F15	2743	37,698.30

6- T.C. HAZİNE VE MALİYE BAKANLIĞINCA İHRAÇ EDİLEN AMERİKAN DOLARI CİNSİ DEVLET İÇ BORÇLANMA SENETLERİNİN DEĞERLERİ AŞAĞIDADIR.

VADE TARİHİ	TCMB KODU	ISIN KODU	KUPON FAİZ ORANI	BUGÜNKÜ DEĞER (1000 ABD Doları KARŞ.)
08.08.2025	12T201	TRT080825F19	2.37	33,964.80
23.07.2025	24T201	TRT230725F11	3.00	34,069.58
22.08.2025	24T201	TRT220825F11	3.00	34,919.30

7- TÜRKİYE CUMHURİYET MERKEZ BANKASI TARAFINDAN İHRAÇ EDİLEN LİKİDİTE SENETLERİ BULUNMAMAKTADIR.

B) KİRA SERTİFİKALARI

1- HAZİNE MÜSTEŞARLIĞI VARLIK KİRALAMA ŞİRKETİNCE İHRAÇ EDİLEN KİRA SERTİFİKALARININ DEĞERLERİ AŞAĞIDADIR.

VADE TARİHİ	TCMB KODU	ISIN KODU	KİRA GETİRİSİ ORANI	KİRA GETİRİSİ DAHİL BUGÜNKÜ DEĞER (100.-TL ÜZERİNDEN)
23.06.2032	121D2	TRD230632T15	9.04	74.967
23.06.2032	121D2	TRD230632T23	9.04	74.967
23.06.2032	121D2A230632	TRD230632A16	9.04	16.729
01.01.2025	121D2K5230632	TRD010125K14	9.04	7.969
02.07.2025	121D2K6230632	TRD020725K17	9.04	6.546
31.12.2025	121D2K7230632	TRD311225K15	9.04	5.567
01.07.2026	121D2K8230632	TRD010726K17	9.04	4.872
30.12.2026	121D2K9230632	TRD301226K15	9.04	4.358
30.06.2027	121D2K10230632	TRD300627K12	9.04	3.957
29.12.2027	121D2K11230632	TRD291227K17	9.04	3.622
28.06.2028	121D2K12230632	TRD280628K15	9.04	3.329
27.12.2028	121D2K13230632	TRD271228K18	9.04	3.061
27.06.2029	121D2K14230632	TRD270629K15	9.04	2.810
26.12.2029	121D2K15230632	TRD261229K18	9.04	2.570
26.06.2030	121D2K16230632	TRD260630K13	9.04	2.339
25.12.2030	121D2K17230632	TRD251230K16	9.04	2.118
25.06.2031	121D2K18230632	TRD250631K13	9.04	1.905
24.12.2031	121D2K19230632	TRD241231K16	9.04	1.703
23.06.2032	121D2K20230632	TRD230632K14	9.04	1.512
04.08.2032	121D2	TRD040832T16	8.07	66.748
04.08.2032	121D2	TRD040832T24	8.07	66.748
04.08.2032	121D2A040832	TRD040832A17	8.07	16.260
12.02.2025	121D2K5040832	TRD120225K10	8.07	6.766
13.08.2025	121D2K6040832	TRD130825K13	8.07	5.614
11.02.2026	121D2K7040832	TRD110226K10	8.07	4.808
12.08.2026	121D2K8040832	TRD120826K13	8.07	4.232
10.02.2027	121D2K9040832	TRD100227K10	8.07	3.801
11.08.2027	121D2K10040832	TRD110827K13	8.07	3.459
09.02.2028	121D2K11040832	TRD090228K12	8.07	3.171
09.08.2028	121D2K12040832	TRD090828K16	8.07	2.915
07.02.2029	121D2K13040832	TRD070229K13	8.07	2.680
08.08.2029	121D2K14040832	TRD080829K16	8.07	2.458
06.02.2030	121D2K15040832	TRD060230K11	8.07	2.246
07.08.2030	121D2K16040832	TRD070830K14	8.07	2.042
05.02.2031	121D2K17040832	TRD050231K11	8.07	1.846
06.08.2031	121D2K18040832	TRD060831K14	8.07	1.658
04.02.2032	121D2K19040832	TRD040232K11	8.07	1.480
04.08.2032	121D2K20040832	TRD040832K15	8.07	1.312
27.10.2032	121D2	TRD271032T15	5.86	55.495
27.10.2032	121D2	TRD271032T23	5.86	55.495
27.10.2032	121D2A271032	TRD271032A16	5.86	15.346

TÜRKİYE CUMHURİYET MERKEZ BANKASINCA BELİRLENEN DEVLET İÇ BORÇLANMA SENETLERİ VE KİRA SERTİFİKALARININ TİP VE VADELER İTİBARIYLA 22.08.2024 TARİHİNDEKİ GÖSTERGE NİTELİĞİNDEKİ GÜNLÜK DEĞERLERİ

1- HAZİNE MÜSTEŞARLIĞI VARLIK KİRALAMA ŞİRKETİNCE İHRAÇ EDİLEN KİRA SERTİFİKALARININ DEĞERLERİ AŞAĞIDIR.

VADE TARİHİ	TCMB KODU	ISIN KODU	KİRA GETİRİSİ ORANI	KİRA GETİRİSİ DAHİL BUGÜNKÜ DEĞER (100.-TL ÜZERİNDEN)
06.11.2024	121D2K4271032	TRD061124K18	5.86	5.482
07.05.2025	121D2K5271032	TRD070525K14	5.86	4.487
05.11.2025	121D2K6271032	TRD051125K18	5.86	3.781
06.05.2026	121D2K7271032	TRD060526K14	5.86	3.281
04.11.2026	121D2K8271032	TRD041126K18	5.86	2.918
05.05.2027	121D2K9271032	TRD050527K14	5.86	2.639
03.11.2027	121D2K10271032	TRD031127K18	5.86	2.411
03.05.2028	121D2K11271032	TRD030528K15	5.86	2.214
01.11.2028	121D2K12271032	TRD011128K19	5.86	2.036
02.05.2029	121D2K13271032	TRD020529K15	5.86	1.871
31.10.2029	121D2K14271032	TRD311029K13	5.86	1.713
01.05.2030	121D2K15271032	TRD010530K13	5.86	1.562
30.10.2030	121D2K16271032	TRD301030K11	5.86	1.416
30.04.2031	121D2K17271032	TRD300431K18	5.86	1.277
29.10.2031	121D2K18271032	TRD291031K13	5.86	1.144
28.04.2032	121D2K19271032	TRD280432K11	5.86	1.018
27.10.2032	121D2K20271032	TRD271032K14	5.86	0.899
23.02.2033	121D2	TRD230233T18	5.71	55.752
23.02.2033	121D2	TRD230233T26	5.71	55.752
23.02.2033	121D2A230233	TRD230233A19	5.71	14.103
04.09.2024	121D2K3230233	TRD040924K14	5.71	5.637
05.03.2025	121D2K4230233	TRD050325K18	5.71	4.667
03.09.2025	121D2K5230233	TRD030925K14	5.71	3.896
04.03.2026	121D2K6230233	TRD040326K18	5.71	3.348
02.09.2026	121D2K7230233	TRD020926K14	5.71	2.955
03.03.2027	121D2K8230233	TRD030327K18	5.71	2.659
01.09.2027	121D2K9230233	TRD010927K14	5.71	2.422
01.03.2028	121D2K10230233	TRD010328K19	5.71	2.222
30.08.2028	121D2K11230233	TRD300828K19	5.71	2.043
28.02.2029	121D2K12230233	TRD280229K18	5.71	1.878
29.08.2029	121D2K13230233	TRD290829K11	5.71	1.721
27.02.2030	121D2K14230233	TRD270230K16	5.71	1.572
28.08.2030	121D2K15230233	TRD280830K19	5.71	1.428
26.02.2031	121D2K16230233	TRD260231K16	5.71	1.290
27.08.2031	121D2K17230233	TRD270831K19	5.71	1.158
25.02.2032	121D2K18230233	TRD250232K16	5.71	1.033
25.08.2032	121D2K19230233	TRD250832K10	5.71	0.915
23.02.2033	121D2K20230233	TRD230233K17	5.71	0.805
07.09.2033	121D2	TRD070933T11	13.19	109.095
07.09.2033	121D2	TRD070933T29	13.19	109.095
07.09.2033	121D2A070933	TRD070933A12	13.19	12.195
18.09.2024	121D2K2070933	TRD180924K34	13.19	12.876
19.03.2025	121D2K3070933	TRD190325K38	13.19	10.623
17.09.2025	121D2K4070933	TRD170925K34	13.19	8.886
18.03.2026	121D2K5070933	TRD180326K20	13.19	7.653
16.09.2026	121D2K6070933	TRD160926K26	13.19	6.766
17.03.2027	121D2K7070933	TRD170327K12	13.19	6.096
15.09.2027	121D2K8070933	TRD150927K18	13.19	5.557
15.03.2028	121D2K9070933	TRD150328K13	13.19	5.099
13.09.2028	121D2K10070933	TRD130928K19	13.19	4.688
14.03.2029	121D2K11070933	TRD140329K13	13.19	4.309
12.09.2029	121D2K12070933	TRD120929K19	13.19	3.949
13.03.2030	121D2K13070933	TRD130330K11	13.19	3.605
11.09.2030	121D2K14070933	TRD110930K17	13.19	3.275
12.03.2031	121D2K15070933	TRD120331K11	13.19	2.957
10.09.2031	121D2K16070933	TRD100931K17	13.19	2.653
10.03.2032	121D2K17070933	TRD100332K12	13.19	2.365
08.09.2032	121D2K18070933	TRD080932K10	13.19	2.094
09.03.2033	121D2K19070933	TRD090333K14	13.19	1.841
07.09.2033	121D2K20070933	TRD070933K10	13.19	1.608
15.04.2026	24D2	TRD150426T49	20.23	116.753
15.04.2026	24D2	TRD150426T56	20.23	116.753
15.04.2026	24D2A150426	TRD150426A24	20.23	56.841
16.10.2024	24D2K1150426	TRD161024K41	20.23	19.294

TÜRKİYE CUMHURİYET MERKEZ BANKASINCA BELİRLENEN DEVLET İÇ BORÇLANMA SENETLERİ VE KİRA SERTİFİKALARININ TİP VE VADELER İTİBARIYLA 22.08.2024 TARİHİNDEKİ GÖSTERGE NİTELİĞİNDEKİ GÜNLÜK DEĞERLERİ

1- HAZİNE MÜSTEŞARLIĞI VARLIK KİRALAMA ŞİRKETİNCE İHRAÇ EDİLEN KİRA SERTİFİKALARININ DEĞERLERİ AŞAĞIDADIR.

VADE TARİHİ	TCMB KODU	ISIN KODU	KİRA GETİRİSİ ORANI	KİRA GETİRİSİ DAHİL BUGÜNKÜ DEĞER (100.-TL ÜZERİNDEN)
16.04.2025	24D2K2150426	TRD160425K48	20.23	15.826
15.10.2025	24D2K3150426	TRD151025K41	20.23	13.293
15.04.2026	24D2K4150426	TRD150426K48	20.23	11.499
06.05.2026	24D2	TRD060526T15	20.45	115.429
06.05.2026	24D2	TRD060526T23	20.45	115.429
06.05.2026	24D2A060526	TRD060526A16	20.45	55.997
06.11.2024	24D2K1060526	TRD061124K26	20.45	19.129
07.05.2025	24D2K2060526	TRD070525K22	20.45	15.657
05.11.2025	24D2K3060526	TRD051125K26	20.45	13.195
06.05.2026	24D2K4060526	TRD060526K22	20.45	11.451
22.07.2026	24D2	TRD220726T13	19.27	105.312
22.07.2026	24D2	TRD220726T21	19.27	105.312
22.07.2026	24D2A220726	TRD220726A14	19.27	53.151
22.01.2025	24D2K1220726	TRD220125K43	19.27	16.574
23.07.2025	24D2K2220726	TRD230725K46	19.27	13.675
21.01.2026	24D2K3220726	TRD210126K43	19.27	11.670
22.07.2026	24D2K4220726	TRD220726K46	19.27	10.242
12.08.2026	24D2	TRD120826T14	18.85	102.467
12.08.2026	24D2	TRD120826T22	18.85	102.467
12.08.2026	24D2A120826	TRD120826A15	18.85	52.436
12.02.2025	24D2K1120826	TRD120225K28	18.85	15.803
13.08.2025	24D2K2120826	TRD130825K21	18.85	13.114
11.02.2026	24D2K3120826	TRD110226K28	18.85	11.230
12.08.2026	24D2K4120826	TRD120826K21	18.85	9.884
03.12.2025	61D2	TRD031225T10	6.60	78.086
03.12.2025	61D2	TRD031225T28	6.60	78.086
03.12.2025	61D2A031225	TRD031225A11	6.60	63.013
04.12.2024	61D2K8031225	TRD041224K19	6.60	6.001
04.06.2025	61D2K9031225	TRD040625K16	6.60	4.913
03.12.2025	61D2K10031225	TRD031225K19	6.60	4.159
16.09.2026	61D2	TRD160926T19	8.40	81.102
16.09.2026	61D2	TRD160926T27	8.40	81.102
16.09.2026	61D2A160926	TRD160926A10	8.40	51.296
18.09.2024	61D2K6160926	TRD180924K26	8.40	8.200
19.03.2025	61D2K7160926	TRD190325K20	8.40	6.765
17.09.2025	61D2K8160926	TRD170925K26	8.40	5.659
18.03.2026	61D2K9160926	TRD180326K12	8.40	4.873
16.09.2026	61D2K10160926	TRD160926K18	8.40	4.309
08.09.2027	61D2	TRD080927T18	5.09	64.959
08.09.2027	61D2	TRD080927T26	5.09	64.959
08.09.2027	61D2A080927	TRD080927A19	5.09	42.277
11.09.2024	61D2K4080927	TRD110924K15	5.09	4.997
12.03.2025	61D2K5080927	TRD120325K19	5.09	4.130
10.09.2025	61D2K6080927	TRD100925K15	5.09	3.451
11.03.2026	61D2K7080927	TRD110326K19	5.09	2.969
09.09.2026	61D2K8080927	TRD090926K17	5.09	2.622
10.03.2027	61D2K9080927	TRD100327K19	5.09	2.361
08.09.2027	61D2K10080927	TRD080927K17	5.09	2.152
06.10.2027	61D2	TRD061027T17	5.23	64.512
06.10.2027	61D2	TRD061027T25	5.23	64.512
06.10.2027	61D2A061027	TRD061027A18	5.23	41.707
09.10.2024	61D2K4061027	TRD091024K16	5.23	5.018
09.04.2025	61D2K5061027	TRD090425K13	5.23	4.121
08.10.2025	61D2K6061027	TRD081025K16	5.23	3.458
08.04.2026	61D2K7061027	TRD080426K13	5.23	2.988
07.10.2026	61D2K8061027	TRD071026K16	5.23	2.649
07.04.2027	61D2K9061027	TRD070427K13	5.23	2.390
06.10.2027	61D2K10061027	TRD061027K16	5.23	2.181
19.01.2028	61D2	TRD190128T12	4.79	58.901
19.01.2028	61D2	TRD190128T20	4.79	58.901
19.01.2028	61D2A190128	TRD190128A13	4.79	39.677
22.01.2025	61D2K4190128	TRD220125K27	4.79	4.120
23.07.2025	61D2K5190128	TRD230725K20	4.79	3.399
21.01.2026	61D2K6190128	TRD210126K27	4.79	2.901

TÜRKİYE CUMHURİYET MERKEZ BANKASINCA BELİRLENEN DEVLET İÇ BORÇLANMA SENETLERİ VE KİRA SERTİFİKALARININ TİP VE VADELER İTİBARIYLA 22.08.2024 TARİHİNDEKİ GÖSTERGE NİTELİĞİNDEKİ GÜNLÜK DEĞERLERİ

1- HAZİNE MÜSTEŞARLIĞI VARLIK KİRALAMA ŞİRKETİNCE İHRAÇ EDİLEN KİRA SERTİFİKALARININ DEĞERLERİ AŞAĞIDIR.

VADE TARİHİ	TCMB KODU	ISIN KODU	KİRA GETİRİSİ ORANI	KİRA GETİRİSİ DAHİL BUGÜNKÜ DEĞER (100.-TL ÜZERİNDEN)
22.07.2026	61D2K7190128	TRD220726K20	4.79	2.546
20.01.2027	61D2K8190128	TRD200127K27	4.79	2.282
21.07.2027	61D2K9190128	TRD210727K12	4.79	2.075
19.01.2028	61D2K10190128	TRD190128K11	4.79	1.901
16.02.2028	61D2	TRD160228T14	4.64	57.372
16.02.2028	61D2	TRD160228T22	4.64	57.372
16.02.2028	61D2A160228	TRD160228A15	4.64	39.162
19.02.2025	61D2K4160228	TRD190225K13	4.64	3.856
20.08.2025	61D2K5160228	TRD200825K14	4.64	3.207
18.02.2026	61D2K6160228	TRD180226K13	4.64	2.749
19.08.2026	61D2K7160228	TRD190826K16	4.64	2.422
17.02.2027	61D2K8160228	TRD170227K13	4.64	2.177
18.08.2027	61D2K9160228	TRD180827K16	4.64	1.982
16.02.2028	61D2K10160228	TRD160228K13	4.64	1.817
14.06.2028	61D2	TRD140628T12	8.62	75.831
14.06.2028	61D2	TRD140628T20	8.62	75.831
14.06.2028	61D2A140628	TRD140628A13	8.62	37.064
18.12.2024	61D2K3140628	TRD181224K13	8.62	7.720
18.06.2025	61D2K4140628	TRD180625K10	8.62	6.328
17.12.2025	61D2K5140628	TRD171225K13	8.62	5.369
17.06.2026	61D2K6140628	TRD170626K10	8.62	4.689
16.12.2026	61D2K7140628	TRD161226K13	8.62	4.189
16.06.2027	61D2K8140628	TRD160627K10	8.62	3.800
15.12.2027	61D2K9140628	TRD151227K13	8.62	3.477
14.06.2028	61D2K10140628	TRD140628K11	8.62	3.195
02.08.2028	61D2	TRD020828T14	9.79	78.641
02.08.2028	61D2	TRD020828T22	9.79	78.641
02.08.2028	61D2A020828	TRD020828A15	9.79	36.238
05.02.2025	61D2K3020828	TRD050225K19	9.79	8.279
06.08.2025	61D2K4020828	TRD060825K12	9.79	6.856
04.02.2026	61D2K5020828	TRD040226K19	9.79	5.864
05.08.2026	61D2K6020828	TRD050826K12	9.79	5.157
03.02.2027	61D2K7020828	TRD030227K19	9.79	4.629
04.08.2027	61D2K8020828	TRD040827K12	9.79	4.211
02.02.2028	61D2K9020828	TRD020228K19	9.79	3.859
02.08.2028	61D2K10020828	TRD020828K13	9.79	3.548
11.10.2028	61D2	TRD111028T19	14.26	107.377
11.10.2028	61D2	TRD111028T27	14.26	107.377
11.10.2028	61D2A111028	TRD111028A10	14.26	35.090
16.10.2024	61D2K2111028	TRD161024K33	14.26	13.600
16.04.2025	61D2K3111028	TRD160425K30	14.26	11.155
15.10.2025	61D2K4111028	TRD151025K33	14.26	9.370
15.04.2026	61D2K5111028	TRD150426K30	14.26	8.106
14.10.2026	61D2K6111028	TRD141026K25	14.26	7.191
14.04.2027	61D2K7111028	TRD140427K22	14.26	6.493
13.10.2027	61D2K8111028	TRD131027K25	14.26	5.927
12.04.2028	61D2K9111028	TRD120428K23	14.26	5.441
11.10.2028	61D2K10111028	TRD111028K26	14.26	5.004
08.11.2028	61D2	TRD081128T13	16.48	116.475
08.11.2028	61D2	TRD081128T21	16.48	116.475
08.11.2028	61D2A081128	TRD081128A14	16.48	34.639
13.11.2024	61D2K2081128	TRD131124K19	16.48	15.311
14.05.2025	61D2K3081128	TRD140525K15	16.48	12.528
12.11.2025	61D2K4081128	TRD121125K19	16.48	10.570
13.05.2026	61D2K5081128	TRD130526K15	16.48	9.183
11.11.2026	61D2K6081128	TRD111126K19	16.48	8.173
12.05.2027	61D2K7081128	TRD120527K15	16.48	7.396
10.11.2027	61D2K8081128	TRD101127K19	16.48	6.759
10.05.2028	61D2K9081128	TRD100528K16	16.48	6.207
08.11.2028	61D2K10081128	TRD081128K12	16.48	5.709
06.12.2028	61D2	TRD061228T14	14.28	103.645
06.12.2028	61D2	TRD061228T22	14.28	103.645
06.12.2028	61D2A061228	TRD061228A15	14.28	34.194
11.12.2024	61D2K2061228	TRD111224K10	14.28	12.887

TÜRKİYE CUMHURİYET MERKEZ BANKASINCA BELİRLENEN DEVLET İÇ BORÇLANMA SENETLERİ VE KİRA SERTİFİKALARININ TİP VE VADELER İTİBARIYLA 22.08.2024 TARİHİNDEKİ GÖSTERGE NİTELİĞİNDEKİ GÜNLÜK DEĞERLERİ

1- HAZİNE MÜSTEŞARLIĞI VARLIK KİRALAMA ŞİRKETİNCE İHRAÇ EDİLEN KİRA SERTİFİKALARININ DEĞERLERİ AŞAĞIDIR.

VADE TARİHİ	TCMB KODU	ISIN KODU	KİRA GETİRİSİ ORANI	KİRA GETİRİSİ DAHİL BUGÜNKÜ DEĞER (100.-TL ÜZERİNDEN)
11.06.2025	61D2K3061228	TRD110625K17	14.28	10.556
10.12.2025	61D2K4061228	TRD101225K10	14.28	8.946
10.06.2026	61D2K5061228	TRD100626K17	14.28	7.805
09.12.2026	61D2K6061228	TRD091226K12	14.28	6.968
09.06.2027	61D2K7061228	TRD090627K19	14.28	6.317
08.12.2027	61D2K8061228	TRD081227K12	14.28	5.779
07.06.2028	61D2K9061228	TRD070628K10	14.28	5.310
06.12.2028	61D2K10061228	TRD061228K13	14.28	4.883
17.01.2029	61D2	TRD170129T13	14.34	101.122
17.01.2029	61D2	TRD170129T21	14.34	101.122
17.01.2029	61D2A170129	TRD170129A14	14.34	33.533
22.01.2025	61D2K2170129	TRD220125K35	14.34	12.334
23.07.2025	61D2K3170129	TRD230725K38	14.34	10.176
21.01.2026	61D2K4170129	TRD210126K35	14.34	8.684
22.07.2026	61D2K5170129	TRD220726K38	14.34	7.622
20.01.2027	61D2K6170129	TRD200127K35	14.34	6.833
21.07.2027	61D2K7170129	TRD210727K20	14.34	6.211
19.01.2028	61D2K8170129	TRD190128K29	14.34	5.690
19.07.2028	61D2K9170129	TRD190728K15	14.34	5.230
17.01.2029	61D2K10170129	TRD170129K12	14.34	4.809
14.02.2029	61D2	TRD140229T15	13.79	96.748
14.02.2029	61D2	TRD140229T23	13.79	96.748
14.02.2029	61D2A140229	TRD140229A16	13.79	33.098
19.02.2025	61D2K2140229	TRD190225K21	13.79	11.460
20.08.2025	61D2K3140229	TRD200825K22	13.79	9.531
18.02.2026	61D2K4140229	TRD180226K21	13.79	8.171
19.08.2026	61D2K5140229	TRD190826K24	13.79	7.199
17.02.2027	61D2K6140229	TRD170227K21	13.79	6.470
18.08.2027	61D2K7140229	TRD180827K24	13.79	5.890
16.02.2028	61D2K8140229	TRD160228K21	13.79	5.400
16.08.2028	61D2K9140229	TRD160828K17	13.79	4.965
14.02.2029	61D2K10140229	TRD140229K14	13.79	4.564
14.03.2029	61D2	TRD140329T14	15.00	115.175
14.03.2029	61D2	TRD140329T22	15.00	115.175
14.03.2029	61D2A140329	TRD140329A15	15.00	32.667
18.09.2024	61D2K1140329	TRD180924K42	15.00	14.643
19.03.2025	61D2K2140329	TRD190325K46	15.00	12.081
17.09.2025	61D2K3140329	TRD170925K42	15.00	10.105
18.03.2026	61D2K4140329	TRD180326K38	15.00	8.703
16.09.2026	61D2K5140329	TRD160926K34	15.00	7.694
17.03.2027	61D2K6140329	TRD170327K20	15.00	6.932
15.09.2027	61D2K7140329	TRD150927K26	15.00	6.320
15.03.2028	61D2K8140329	TRD150328K21	15.00	5.798
13.09.2028	61D2K9140329	TRD130928K27	15.00	5.332
14.03.2029	61D2K10140329	TRD140329K21	15.00	4.900

2- HAZİNE MÜSTEŞARLIĞI VARLIK KİRALAMA ŞİRKETİNCE İHRAÇ EDİLEN TÜKETİCİ FİYATLARINA ENDEKSİLİ KİRA SERTİFİKALARININ DEĞERLERİ AŞAĞIDIR.

VADE TARİHİ	TCMB KODU	ISIN KODU	REEL KİRA GETİRİSİ ORANI	KİRA GETİRİSİ DAHİL BUGÜNKÜ DEĞER (100.-TL ÜZERİNDEN)
28.05.2031	121D2D	TRD280531T12	1.59	681.392
28.05.2031	121D2D	TRD280531T20	1.59	681.392
28.05.2031	121D2DA280531	TRD280531A13	1.59	569.206
04.12.2024	121D2DK7280531	TRD041224K27	1.59	7.053
04.06.2025	121D2DK8280531	TRD040625K24	1.59	7.189
03.12.2025	121D2DK9280531	TRD031225K27	1.59	7.329
03.06.2026	121D2DK10280531	TRD030626K16	1.59	7.471
02.12.2026	121D2DK11280531	TRD021226K19	1.59	7.615
02.06.2027	121D2DK12280531	TRD020627K16	1.59	7.763
01.12.2027	121D2DK13280531	TRD011227K19	1.59	7.913
31.05.2028	121D2DK14280531	TRD310528K11	1.59	8.066
29.11.2028	121D2DK15280531	TRD291128K17	1.59	8.223

TÜRKİYE CUMHURİYET MERKEZ BANKASINCA BELİRLENEN DEVLET İÇ BORÇLANMA SENETLERİ VE KİRA SERTİFİKALARININ TİP VE VADELER İTİBARIYLA 22.08.2024 TARİHİNDEKİ GÖSTERGE NİTELİĞİNDEKİ GÜNLÜK DEĞERLERİ

2- HAZİNE MÜSTEŞARLIĞI VARLIK KİRALAMA ŞİRKETİNCE İHRAÇ EDİLEN TÜKETİCİ FİYATLARINA ENDEKSİLİ KİRA SERTİFİKALARININ DEĞERLERİ AŞAĞIDIR.

VADE TARİHİ	TCMB KODU	ISIN KODU	REEL KİRA GETİRİSİ ORANI	KİRA GETİRİSİ DAHİL BUGÜNKÜ DEĞER (100.-TL ÜZERİNDEN)
30.05.2029	121D2DK16280531	TRD300529K11	1.59	8.382
28.11.2029	121D2DK17280531	TRD281129K17	1.59	8.544
29.05.2030	121D2DK18280531	TRD290530K11	1.59	8.710
27.11.2030	121D2DK19280531	TRD271130K15	1.59	8.878
28.05.2031	121D2DK20280531	TRD280531K11	1.59	9.050
07.04.2032	121D2D	TRD070432T17	0.00	293.811
07.04.2032	121D2D	TRD070432T25	0.00	293.811
07.04.2032	121D2DA070432	TRD070432A18	0.00	293.811
16.10.2024	121D2DK5070432	TRD161024K25	0.00	0.000
16.04.2025	121D2DK6070432	TRD160425K22	0.00	0.000
15.10.2025	121D2DK7070432	TRD151025K25	0.00	0.000
15.04.2026	121D2DK8070432	TRD150426K22	0.00	0.000
14.10.2026	121D2DK9070432	TRD141026K17	0.00	0.000
14.04.2027	121D2DK10070432	TRD140427K14	0.00	0.000
13.10.2027	121D2DK11070432	TRD131027K17	0.00	0.000
12.04.2028	121D2DK12070432	TRD120428K15	0.00	0.000
11.10.2028	121D2DK13070432	TRD111028K18	0.00	0.000
11.04.2029	121D2DK14070432	TRD110429K15	0.00	0.000
10.10.2029	121D2DK15070432	TRD101029K18	0.00	0.000
10.04.2030	121D2DK16070432	TRD100430K13	0.00	0.000
09.10.2030	121D2DK17070432	TRD091030K18	0.00	0.000
09.04.2031	121D2DK18070432	TRD090431K15	0.00	0.000
08.10.2031	121D2DK19070432	TRD081031K18	0.00	0.000
07.04.2032	121D2DK20070432	TRD070432K16	0.00	0.000
02.06.2027	36D2D	TRD020627T17	1.63	108.132
02.06.2027	36D2D	TRD020627T25	1.63	108.132
02.06.2027	36D2DA020627	TRD020627A18	1.63	98.135
04.12.2024	36D2DK1020627	TRD041224K35	1.63	1.734
04.06.2025	36D2DK2020627	TRD040625K32	1.63	1.706
03.12.2025	36D2DK3020627	TRD031225K35	1.63	1.679
03.06.2026	36D2DK4020627	TRD030626K24	1.63	1.652
02.12.2026	36D2DK5020627	TRD021226K27	1.63	1.626
02.06.2027	36D2DK6020627	TRD020627K24	1.63	1.600
30.10.2024	61D2D	TRD301024T10	1.63	546.051
30.10.2024	61D2D	TRD301024T28	1.63	546.051
30.10.2024	61D2DA301024	TRD301024A11	1.63	537.293
30.10.2024	61D2DK10301024	TRD301024K19	1.63	8.758
02.04.2025	61D2D	TRD020425T11	1.70	523.155
02.04.2025	61D2D	TRD020425T29	1.70	523.155
02.04.2025	61D2DA020425	TRD020425A12	1.70	505.811
02.10.2024	61D2DK9020425	TRD021024K13	1.70	8.745
02.04.2025	61D2DK10020425	TRD020425K10	1.70	8.599
17.09.2025	61D2D	TRD170925T19	0.95	527.033
17.09.2025	61D2D	TRD170925T27	0.95	527.033
17.09.2025	61D2DA170925	TRD170925A10	0.95	512.682
18.09.2024	61D2DK8170925	TRD180924K18	0.95	4.698
19.03.2025	61D2DK9170925	TRD190325K12	0.95	4.783
17.09.2025	61D2DK10170925	TRD170925K18	0.95	4.870
15.04.2026	61D2D	TRD150426T15	1.43	469.308
15.04.2026	61D2D	TRD150426T23	1.43	469.308
15.04.2026	61D2DA150426	TRD150426A16	1.43	443.844
16.10.2024	61D2DK7150426	TRD161024K17	1.43	6.385
16.04.2025	61D2DK8150426	TRD160425K14	1.43	6.372
15.10.2025	61D2DK9150426	TRD151025K17	1.43	6.360
15.04.2026	61D2DK10150426	TRD150426K14	1.43	6.347
20.01.2027	61D2D	TRD200127T10	0.00	318.767
20.01.2027	61D2D	TRD200127T28	0.00	318.767
20.01.2027	61D2DA200127	TRD200127A11	0.00	318.767
22.01.2025	61D2DK6200127	TRD220125K19	0.00	0.000
23.07.2025	61D2DK7200127	TRD230725K12	0.00	0.000
21.01.2026	61D2DK8200127	TRD210126K19	0.00	0.000
22.07.2026	61D2DK9200127	TRD220726K12	0.00	0.000
20.01.2027	61D2DK10200127	TRD200127K19	0.00	0.000

TÜRKİYE CUMHURİYET MERKEZ BANKASINCA BELİRLENEN DEVLET İÇ BORÇLANMA SENETLERİ VE KİRA SERTİFİKALARININ TİP VE VADELER İTİBARIYLA 22.08.2024 TARİHİNDEKİ GÖSTERGE NİTELİĞİNDEKİ GÜNLÜK DEĞERLERİ

3- (b) HAZİNE MÜSTEŞARLIĞI VARLIK KİRALAMA ŞİRKETİNCE İHRAÇ EDİLEN ALTINA DAYALI KİRA SERTİFİKALARININ 1 ADET SERTİFİKA İÇİN DEĞERLERİ AŞAĞIDADIR.

VADE TARİHİ	TCMB KODU	ISIN KODU	KİRA GETİRİSİ	ORANI	KİRA GETİRİSİ DAHİL BUGÜNKÜ DEĞER (1 ADET ÜZERİNDEN)
18.02.2026	24DA2	TRD180226T14	1.00	2,733.866422	
18.03.2026	24DA2	TRD180326T13	1.00	2,756.997867	
15.04.2026	24DA2	TRD150426T31	0.85	2,749.930760	
12.06.2026	24DA2	TRD120626T16	0.85	2,742.525694	
03.07.2026	24DA2	TRD030726T16	0.85	2,739.844549	
09.10.2024	36DA2	TRD091024T17	0.75	2,748.811739	
27.01.2025	36DA2	TRD270125T15	1.00	2,737.321119	
21.05.2025	36DA2	TRD210525T17	1.50	2,754.444396	

4- HAZİNE MÜSTEŞARLIĞI VARLIK KİRALAMA ŞİRKETİNCE İHRAÇ EDİLEN AVRO CİNSİ KİRA SERTİFİKALARININ DEĞERLERİ AŞAĞIDADIR.

VADE TARİHİ	TCMB KODU	ISIN KODU	KİRA GETİRİSİ	ORANI	KİRA GETİRİSİ DAHİL BUGÜNKÜ DEĞER (1000 AVRO KARŞ.)
04.02.2026	24D232	TRD040226F16	2.00	37,760.50	
22.05.2026	24D232	TRD220526F11	1.90	38,052.66	

5- HAZİNE MÜSTEŞARLIĞI VARLIK KİRALAMA ŞİRKETİNCE İHRAÇ EDİLEN AMERİKAN DOLARI CİNSİ KİRA SERTİFİKALARININ DEĞERLERİ AŞAĞIDADIR.

VADE TARİHİ	TCMB KODU	ISIN KODU	KİRA GETİRİSİ	ORANI	KİRA GETİRİSİ DAHİL BUGÜNKÜ DEĞER (1000 ABD Doları KARŞ.)
23.07.2025	24D201	TRD230725F19	3.00	34,069.58	
22.08.2025	24D201	TRD220825F19	3.00	34,919.30	

İ Ç İ N D E K İ L E R

YÜRÜTME VE İDARE BÖLÜMÜ

YÖNETMELİKLER

	<u>Sayfa</u>
— İşlenmeyen Tarım Arazilerinin Tarımsal Amaçlı Kiraya Verilmesine İlişkin Yönetmelik	1
— Su Kurullarının Görevleri ile Çalışma Usul ve Esasları Hakkında Yönetmelik	25
— Ürün İhtisas Borsasının Kuruluş, Faaliyet, İşleyiş ve Denetim Usul ve Esasları Hakkında Yönetmelikte Değişiklik Yapılmasına Dair Yönetmelik	34

TEBLİĞ

— Havza Yönetimi Merkez Kurulu, Havza Yönetim Heyetleri ve İl Su Yönetimi Koordinasyon Kurullarının Teşekkülü, Görevleri, Çalışma Usul ve Esaslarına Dair Tebliğin Yürürlükten Kaldırılmasına Dair Tebliğ	36
---	----

NOT: 21/8/2024 tarihli ve 32639 mükerrer sayılı Resmî Gazete’de, Tebliğ yayımlanmıştır.

İLÂN BÖLÜMÜ

a - Yargı İlanları	37
b - Artırma, Eksiltme ve İhale İlanları	38
c - Çeşitli İlanlar	54
– T.C. Merkez Bankasıncı Belirlenen Döviz Kurları ve Devlet İç Borçlanma Senetlerinin Günlük Değerleri	127

D U Y U R U

*Yürürlükteki Kanunlar, KHK’ler, Cumhurbaşkanlığı Kararnameleri,
Tüzükler, Yönetmelikler ve Tebliğlere*

e - Mevzuat,

Günlük Resmî Gazete’ye ise

***e - Resmi Gazete** ile*

abone olmadan ve ücretsiz olarak erişebilirsiniz.