

# T.C. Resmî Gazete

Cumhurbaşkanlığı İdari İşler Başkanlığı  
Hukuk ve Mevzuat Genel Müdürlüğüne Yayınlanır

26 Ağustos 2024  
PAZARTESİ

Sayı : 32644

## YÜRÜTME VE İDARE BÖLÜMÜ

### YÖNETMELİKLER

Abdullah Gül Üniversitesinden:

#### ABDULLAH GÜL ÜNİVERSİTESİ YABANCI DİLLER YÜKSEKOKULU İNGİLİZCE HAZIRLIK PROGRAMI EĞİTİM-ÖĞRETİM VE SINAV YÖNETMELİĞİNDE DEĞİŞİKLİK YAPILMASINA DAİR YÖNETMELİK

**MADDE 1-** 10/12/2019 tarihli ve 30974 sayılı Resmî Gazete’de yayımlanan Abdullah Gül Üniversitesi Yabancı Diller Yüksekokulu İngilizce Hazırlık Programı Eğitim-Öğretim ve Sınav Yönetmeliğinin 4 üncü maddesinin birinci fıkrasının (a) ve (g) bentleri aşağıdaki şekilde değiştirilmiş, (c) bendi yürürlükten kaldırılmıştır.

“a) Dönem (Yarıyıl) : 14 haftalık öğretim süresini,”

“g) Yüksekokul: Abdullah Gül Üniversitesi Yabancı Diller Yüksekokulunu,”

**MADDE 2-** Aynı Yönetmeliğin 5 inci maddesi aşağıdaki şekilde değiştirilmiştir.

“MADDE 5- (1) Hazırlık programının amacı, Üniversiteye kayıt yaptıran öğrencilere eğitim dili İngilizce olan Üniversitenin akademik programlarını takip edebilecek düzeyde İngilizce dil becerisi kazandırmaktır.”

**MADDE 3-** Aynı Yönetmeliğin 6 ncı maddesi aşağıdaki şekilde değiştirilmiştir.

“MADDE 6- (1) Öğrencilerin hazırlık programından muaf olabilmeleri için 9 uncu maddede belirtilen şartlardan birini yerine getirmeleri gerekir. Hazırlık programından muaf olmayan öğrenciler, Senato tarafından belirlenen programı bitirme şartlarını sağlamak zorundadır.”

**MADDE 4-** Aynı Yönetmeliğin 7 nci maddesi aşağıdaki şekilde değiştirilmiştir.

“MADDE 7- (1) Hazırlık programının normal öğretim süresi iki dönemden oluşan bir öğretim yılıdır.

(2) Hazırlık programını normal öğretim süresi içerisinde bitiremeyen öğrencilere bir öğretim yılı daha hak tanınır.

(3) Hazırlık programını iki öğretim yılı içinde başarıyla tamamlayamayan öğrencilerin programdan ilişkileri kesilir. İlişgi kesilen öğrenciler talep etmeleri durumunda ÖSYM tarafından bir defaya mahsus olmak üzere kayıt yaptırdıkları yıl itibarıyla, öğrencinin üniversiteye giriş puanının, yerleştirileceği programa kayıt yaptırmak için aranan taban puanından düşük olmaması şartıyla öğretim dili Türkçe olan programlardan birine merkezî olarak yerleştirilebilirler.”

**MADDE 5-** Aynı Yönetmeliğin 8 inci maddesi aşağıdaki şekilde değiştirilmiştir.

“MADDE 8- (1) Öğrencinin hazırlık programından aldığı derslerden başarılı sayılması için gereken şartlar Senato tarafından belirlenir. Derslerin başarı puanlarının hesaplanmasında kullanılan ölçme ve değerlendirme araçları ise ilgili derslerin programlarında belirlenir.

(2) Hazırlık programında verilecek dersler, bunların şubeleri ve bu dersleri verecek öğretim elemanları her dönem başında Yükseköğretim Kurulundan belirlenerek Yönetim Kurulu tarafından onaylanır.

(3) Derslerin süresi bir dönemle sınırlıdır.

(4) Derslerin türleri, ön şartları, haftalık ders saatleri, AKTS bilgileri ve öğrenme çıktıları gibi ayrıntılar, ders kataloglarında belirlenir ve Senato tarafından onaylanır.

(5) Sınav sonuçlarına itiraz ile ilgili süreçler Senato tarafından belirlenir.”

**MADDE 6-** Aynı Yönetmeliğin 9 uncu maddesi aşağıdaki şekilde değiştirilmiştir.

“MADDE 9- (1) Üniversiteye kabul edilen lisans veya lisansüstü öğrencilerde yeterli düzeyde İngilizce dil kullanma becerisi aranır. İngilizce dil bilgilerinin yeterliği Senato tarafından belirlenen dil sınavlarından biri ile veya Yükseköğretim Kurumlarında Yabancı Dil Öğretimi ve Yabancı Dille Öğretim Yapılmasında Uyulacak Esaslara İlişkin Yönetmeliğin 6 ncı maddesinin üçüncü fıkrasında belirlenen muafiyet şartlarından biri ile tespit edilir. İngilizce dil bilgileri yeterli sayılanlar, yerleştirildikleri lisans veya lisansüstü programa doğrudan kayıt yaptırabilirler. İngilizce dil bilgileri yeterli sayılmayanlar ise hazırlık programına alınırlar.”

**MADDE 7-** Aynı Yönetmeliğin 10 uncu maddesi yürürlükten kaldırılmıştır.

**MADDE 8-** Bu Yönetmelik yayımı tarihinde yürürlüğe girer.

**MADDE 9-** Bu Yönetmelik hükümlerini Abdullah Gül Üniversitesi Rektörü yürütür.

Beykoz Üniversitesinden:**BEYKOZ ÜNİVERSİTESİ LİSANSÜSTÜ EĞİTİM VE ÖĞRETİM  
YÖNETMELİĞİNDE DEĞİŞİKLİK YAPILMASINA  
DAİR YÖNETMELİK**

**MADDE 1-** 14/7/2019 tarihli ve 30831 sayılı Resmî Gazete’de yayımlanan Beykoz Üniversitesi Lisansüstü Eğitim ve Öğretim Yönetmeliğinin 4 üncü maddesinin birinci fıkrasında yer alan (ö) bendi yürürlükten kaldırılmış ve aynı fıkraya aşağıdaki bentler eklenmiştir.

“ş) Anabilim/anasanat dalı: Enstitüde programı bulunan ve programın yürütülmesinden enstitüye karşı sorumlu olan anabilim/anasanat dalını,

t) Danışman: Enstitüde kayıtlı öğrenciye ders, dönem projesi, yüksek lisans tezi, doktora tezi ve uygulaması gibi tez/dönem projesi çalışması yarıyıllarında rehberlik etmek üzere belirlenen öğretim üyelerini,

u) Dönem projesi: Tezsiz yüksek lisans eğitimi sırasında araştırılan ve/veya incelenen bilimsel bir konunun, bir bilimsel araştırma raporu şeklinde sunulan bitirme çalışmasını,

ü) Merkezi yabancı dil sınavı: ÖSYM tarafından yapılan merkezi yabancı dil sınavını,

v) Online Beykoz: Beykoz Üniversitesi Uzaktan Eğitim platformunu,

y) Program Koordinatörü: Anabilim/anasanat dalı altında açılan programların yürütücüsünü,

z) Tez izleme komitesi: Doktora programlarında kayıtlı öğrencinin tez çalışmasını izleyen komiteyi,

aa) Tez jürisi: Tezli yüksek lisans ve doktora öğrencisinin tez çalışmasındaki başarı durumunu belirleyen jüriyi,”

**MADDE 2-** Aynı Yönetmeliğin 5 inci maddesinin üçüncü fıkrası yürürlükten kaldırılmıştır.

**MADDE 3-** Aynı Yönetmeliğin 9 uncu maddesinin üçüncü ve beşinci fıkraları aşağıdaki şekilde değiştirilmiştir.

“(3) Öğrenci, dönem projesi dersini aldığı yarıyıl sonunda Senato tarafından kabul edilen dönem projesi yazım kılavuzuna ve benzerlik denetimi uygulama esaslarında belirtilen oranlara uygun olarak, akademik takvimde belirtilen tarihlerde gereklilikleri yerine getirerek dönem projesini danışmanına teslim eder. Ara rapor ve yazım kılavuzu ile benzerlik denetimi uygulama esaslarına uygun dönem projesini teslim eden öğrencilerin, tüm derslerden başarılı olması ve genel not ortalamalarının en az 2,5 olması koşuluyla danışmanı tarafından dönem projesi başarılı ya da başarısız olarak değerlendirilir. Dönem projesinin sunulmasını gerektiren programlar anabilim/anasanat dalı başkanlığının önerisi ve Enstitü Kurulu kararı ile belirlenir. Sunulmasına karar verilen dönem projesi üç kişilik jüriye yapılan sunum sonrasında oy birliği ya da oy çokluğu ile başarılı ya da başarısız olarak değerlendirilir. Ara rapor ve yazım kılavuzu ile benzerlik denetimi uygulama esaslarına uygun dönem projesini danışmanına teslim etmeyen öğrenciler dönem projesi dersinden başarısız olarak değerlendirilir.”

“(5) Başarılı bulunan dönem projesinin son hali öğrenci tarafından PDF formatında projenin kabul tarihinden itibaren 15 gün içinde Online Beykoz platformuna yüklenir. Danışman ve öğrenci tarafından imzalanan teslim tutanağı Enstitü Müdürlüğüne teslim edilir. Öğrencinin başarı notu teslim süreci tamamlandıktan sonra danışmanı tarafından sisteme girilir.”

**MADDE 4-** Aynı Yönetmeliğin 15 inci maddesinin ikinci fıkrası aşağıdaki şekilde değiştirilmiştir.

“(2) Tez danışmanı 20/4/2016 tarihli ve 29690 sayılı Resmî Gazete’de yayımlanan Lisansüstü Eğitim ve Öğretim Yönetmeliğinin ilgili hükümleri çerçevesinde anabilim/anasanat dalı başkanlıklarının önerisi ve Enstitü Yönetim Kurulu kararıyla atanır.”

**MADDE 5-** Aynı Yönetmeliğin 16 ncı maddesinin birinci, ikinci ve onuncu fıkraları aşağıdaki şekilde değiştirilmiştir.

“(1) Tezli yüksek lisans programlarında eğitim alan bir öğrenci, tezini Üniversite tarafından belirlenen yazım kurallarına uygun biçimde yazar ve jüri önünde sözlü olarak savunur.

(2) Yüksek lisans tezinin savunmasından önce ve düzeltme verilen tezlerde ise düzeltme ile birlikte öğrenci tezini tamamlayarak danışmanına teslim eder. Danışman tezin savunulabilir olduğuna ilişkin görüşünü, tezin intihal raporunu ve tezi PDF formatında Enstitüye ve jüri üyelerine teslim eder. Jüri üyeleri tarafından rapordaki verilerde gerçek bir intihalin tespit edilmesi durumunda tez gerekçesi ile birlikte karar verilmek üzere Enstitü Yönetim Kuruluna gönderilir.”

“(10) Tezi reddedilen öğrencinin talepte bulunması halinde, aynı isimde tezsiz yüksek lisans programı varsa ders kredi yükü, proje yazımı ve benzeri gereklerini yerine getirmiş olmak kaydıyla kendisine tezsiz yüksek lisans diploması verilir. Aynı isimde tezsiz yüksek lisans programı yok ise Enstitü Yönetim Kurulu kararı ile tezli programa en yakın tezsiz yüksek lisans programına intibakı yapılır. Bu durumdaki öğrenciler için ilgili yönerge hükümleri uygulanır.”

**MADDE 6-** Aynı Yönetmeliğin 34 üncü maddesinin birinci ve ikinci fıkraları aşağıdaki şekilde değiştirilmiştir.

“(1) Üniversitede veya başka bir yükseköğretim kurumundaki bir lisansüstü programında en az bir yarıyıl en fazla iki yarıyıl öğrenim görmüş başarılı öğrenciler, yatay geçiş yoluyla kabul için başvurabilirler. Yatay geçişlerde ilgili yönerge hükümleri uygulanır.

(2) Üniversite dışından veya içinden yatay geçiş yapan öğrencilerin, daha önce başarmış olduğu derslerin intibakı ilgili anabilim/anasanat dalı başkanlığı tarafından yapılarak Enstitü Yönetim Kurulu Kararı ile belirlenir. Öğrenciler bu derslerden muaf olurlar ve yeni programlarında muaf oldukları derslere karşılık gelen derslerin kredileri ve notları transkriptlerine işlenir.”

**MADDE 7-** Aynı Yönetmeliğin 38 inci maddesi aşağıdaki şekilde değiştirilmiştir.

“MADDE 38- (1) Lisansüstü programlara yurt dışından öğrencilerin kabul ve kayıt işlemleri Senato tarafından çıkarılan yönerge hükümleri çerçevesinde yürütülür.”

**MADDE 8-** Aynı Yönetmeliğin 43 üncü maddesinin birinci fıkrasında yer alan “Öğrenci İşleri Müdürlüğü” ibaresi “Öğrenci İşleri Direktörlüğü” olarak değiştirilmiştir.

**MADDE 9-** Aynı Yönetmeliğin 44 üncü maddesine aşağıdaki fıkra eklenmiştir.

“(9) Bir yarıyıldaki hangi lisansüstü derslerin açılacağı ve bu derslerin doktora veya eşdeğeri lisansüstü eğitim mezunu hangi öğretim elemanları ile 2547 sayılı Kanunun ek 46 ncı maddesi uyarınca görevlendirilen araştırmacılar tarafından verileceği, Enstitü anabilim/anasanat dalları başkanlarının önerileri üzerine Enstitü Yönetim Kurulu tarafından belirlenir.”

**MADDE 10-** Aynı Yönetmeliğin 54 üncü maddesinin birinci fıkrası aşağıdaki şekilde değiştirilmiş ve aynı maddenin üçüncü fıkrası yürürlükten kaldırılmıştır.

“(1) Daha önce başka bir yükseköğretim kurumuna devam ederek almış oldukları derslerden başarılı olan öğrenciler, önceki öğrenimin tanınması ve ders muafiyeti kapsamında yeni kabul edildikleri programda yer alan eşdeğer derslerden ilgili Enstitü Kurulu kararıyla muaf tutulabilirler.”

**MADDE 11-** Aynı Yönetmeliğin 55 inci maddesinin dokuzuncu fıkrasının son cümlesi aşağıdaki şekilde değiştirilmiştir.

“Bu öğrenciler hakkında 2547 sayılı Kanunun 54 üncü maddesi hükümleri uygulanır.”

**MADDE 12-** Aynı Yönetmeliğin 62 nci maddesi yürürlükten kaldırılmıştır.

**MADDE 13-** Aynı Yönetmeliğin 63 üncü maddesi aşağıdaki şekilde değiştirilmiştir.

“MADDE 63- (1) Ders programında yer alan derslerini, derslerin azami tamamlanma süreleri içerisinde tamamlayamayan öğrencilere, daha önce almış oldukları ve dersin devam zorunluluğunu yerine getirdiği dersler kapsamında iki ders için birer ek sınav hakkı verilir.”

**MADDE 14-** Aynı Yönetmeliğin 64 üncü maddesinin beşinci fıkrası aşağıdaki şekilde değiştirilmiş ve aynı maddeye aşağıdaki fıkra eklenmiştir.

“(5) Tez dersine devam edecek öğrenciler için DM; tez savunma sınavına giren ve tez jürisi tarafından düzeltme verilen öğrenciler için TD notu verilir.”

“(6) Tamamen veya kısmen internet destekli uzaktan öğretim yoluyla sunulan program veya derslerin ölçme ve değerlendirme faaliyetlerinin uygulanmasına yönelik hususlar, Yükseköğretim Genel Kurulunun belirlemiş olduğu Yükseköğretim Kurumlarında Uzaktan Öğretime İlişkin Usul ve Esaslar çerçevesinde Senato tarafından belirlenen esaslara göre yürütülür.”

**MADDE 15-** Aynı Yönetmeliğin 67 nci maddesinin birinci fıkrasının (a) bendinde yer alan tabloya aşağıdaki satırlar ve aynı fıkraya aşağıdaki bentler eklenmiştir.

-	TD	Tez Düzeltmesi
-	DM	Devam (Tez Süreci)

“h) TD notu; tez savunma sınavına giren ve tez jürisi tarafından düzeltme verilen öğrenciler için kullanılan nottur.

i) DM notu; Takip eden yarıyıldaki tez dersine devam edecek öğrenciler için kullanılan nottur.”

**MADDE 16-** Aynı Yönetmeliğin 73 üncü maddesinin birinci fıkrasının (a) ve (b) bentleri aşağıdaki şekilde değiştirilmiştir.

“a) Azamî öğrenim süreleri içerisinde lisansüstü öğrenimini tamamlayamayan öğrencilerin Üniversite Yönetim Kurulu kararı ile lisansüstü programlardan kayıtları silinir.

b) 2547 sayılı Kanunun 54 üncü maddesine göre Üniversiteden uzaklaştırma cezası alan öğrencinin ilişkisi kesilir.”

**MADDE 17-** Aynı Yönetmeliğin 74 üncü maddesinin altıncı fıkrası aşağıdaki şekilde değiştirilmiştir.

“(6) 2547 sayılı Kanunun 54 üncü maddesine göre Üniversiteden uzaklaştırma cezası alan öğrencilerin ödemiş oldukları öğrenim ücretleri iade edilmez.”

**MADDE 18-** Aynı Yönetmeliğin 76 nci maddesi aşağıdaki şekilde değiştirilmiştir.

“MADDE 76- (1) Öğrencilerin disiplin işlemleri, 2547 sayılı Kanunun 54 üncü maddesine göre yürütülür.”

**MADDE 19-** Bu Yönetmelik 2024-2025 eğitim-öğretim yılı başında yürürlüğe girer.

**MADDE 20-** Bu Yönetmelik hükümlerini Beykoz Üniversitesi Rektörü yürütür.

Bolu Abant İzzet Baysal Üniversitesinden:**BOLU ABANT İZZET BAYSAL ÜNİVERSİTESİ YABANCI DİLLER  
YÜKSEKOKULU YABANCI DİL EĞİTİM-ÖĞRETİM VE  
SINAV YÖNETMELİĞİ****BİRİNCİ BÖLÜM****Başlangıç Hükümleri****Amaç**

**MADDE 1-** (1) Bu Yönetmeliğin amacı; Bolu Abant İzzet Baysal Üniversitesi Yabancı Diller Yüksekokulu bünyesindeki yabancı dil eğitim-öğretimi ve sınavlarında uygulanacak usul ve esasları düzenlemektir.

**Kapsam**

**MADDE 2-** (1) Bu Yönetmelik; Bolu Abant İzzet Baysal Üniversitesi Yabancı Diller Yüksekokulu bünyesindeki yabancı dil eğitim-öğretimi ve sınavlara ilişkin hükümleri kapsar.

**Dayanak**

**MADDE 3-** (1) Bu Yönetmelik, 4/11/1981 tarihli ve 2547 sayılı Yükseköğretim Kanununun 14 üncü ve 49 uncu maddelerine dayanılarak hazırlanmıştır.

**Tanımlar**

**MADDE 4-** (1) Bu Yönetmelikte geçen;

- a) Akademik yarıyıl yabancı dil hazırlık sınıfı yeterlik sınavı: Yabancı diller bölümünde kayıtlı öğrencilerin hazırlık eğitiminde başarılı olup olmayacaklarını belirleyen güz yarıyılı sonunda yapılan sınavı,
- b) Akademik yıl: Güz ve bahar dönemlerinden oluşan iki yarıyılı,
- c) Akademik yılbaşı yabancı dil hazırlık sınıfı yeterlik sınavı: Yeni kayıtlı ve bir önceki yıl kayıt yaptıran başarılı olan öğrencilerin yabancı dildeki yeterliklerini belirleyen güz yarıyılı başında yapılan sınavı,
- ç) Akademik yıl sonu yabancı dil hazırlık sınıfı yeterlik sınavı: Hazırlık eğitiminde gerekli kuru başarıyla tamamlayan ve bir önceki akademik yılda kayıtlı olup hazırlık eğitiminden herhangi bir nedenle başarısız olmuş öğrencilerin yabancı dil yeterliklerini belirleyen sınavı,
- d) Eşdeğer yabancı dil sınavı: ÖSYM tarafından eşdeğerliği kabul edilen ulusal ve uluslararası sınavları,
- e) Hazırlık başarı notu: Yabancı dil hazırlık sınıfı yeterlik sınavlarından birinde başarılı sayılmak için gereken puanı,
- f) Kur atlama sınavı: Yabancı diller bölümü hazırlık sınıflarında her kur sonunda öğrencilerin kurdaki yabancı dil yeterliklerini belirleyen sınavı,
- g) Kur başarı notu: Öğrencilerin bir kur içerisinde almış oldukları puanlar ile kur atlama sınavında almış oldukları puanların ortalamasını,
- ğ) Rektör: Bolu Abant İzzet Baysal Üniversitesi Rektörünü,
- h) Rektörlük: Bolu Abant İzzet Baysal Üniversitesi Rektörlüğünü,
- ı) Senato: Bolu Abant İzzet Baysal Üniversitesi Senatosunu,
- i) Seviye tespit sınavı: Yüksekokulda hazırlık eğitimi alacak olan öğrencilerin hangi kurda öğrenim göreceğini belirleyen sınavı,
- j) Üniversite: Bolu Abant İzzet Baysal Üniversitesini,

- k) Yabancı Diller Bölümü: YDYO yabancı dil hazırlık sınıflarını ve Üniversite birimlerinde yürütülen zorunlu ve seçmeli yabancı dil derslerinin yürütülmesinden sorumlu birimi,
- l) Yabancı Diller Yüksekokulu (YDYO): Bolu Abant İzzet Baysal Üniversitesi Yabancı Diller Yüksekokulunu,
- m) YDS: ÖSYM tarafından yapılan Yabancı Dil Bilgisi Seviye Tespit Sınavını,
- n) Yoklama sınavı (quiz): Yabancı Diller Bölümü hazırlık sınıflarında kur içerisinde yapılan kısa süreli sınavları veya performans etkinliklerini,
- o) YÖKDİL: Yükseköğretim Kurumları Yabancı Dil Sınavını,
- ö) Zorunlu yabancı dil dersleri muafiyet sınavı: Fakülteler, yüksekokullar ve meslek yüksekokullarındaki zorunlu yabancı dil (İngilizce I-II) derslerini ilk defa alacak olan öğrencilerin girebilecekleri sınavı,
- ifade eder.

## İKİNCİ BÖLÜM

### Yabancı Diller Bölümü Eğitim-Öğretimi ve Sınavlarına İlişkin Esaslar

#### Yabancı Diller Bölümü eğitim-öğretiminin amacı

**MADDE 5-** (1) Yabancı Diller Bölümü eğitim-öğretiminin amacı; öğrencilere Avrupa Dilleri Ortak Çerçeve Programının öngördüğü yabancı dilin temel sözlü ve yazılı kurallarını öğretmek, çeşitli alanlardaki yayınları izleyebilme becerisini edindirmek, akademik ve sosyal yaşam için gereken dil iletişimini sağlama yeterliğini kazandırmaktır.

#### Zorunlu yabancı dil dersleri muafiyet sınavı ve yabancı dil hazırlık sınıfı yeterlik sınavları

**MADDE 6-** (1) Yükseköğretim programına ilk defa kayıt yaptıran ve bir önceki akademik yıl hazırlık eğitiminden başarılı olamayan öğrenciler, öğretim yılının başında, Yabancı Diller Yüksekokulu tarafından düzenlenen bir yabancı dil hazırlık sınıfı yeterlik sınavına tabi tutulurlar. Yeterlik sınavına girmeyen veya bu sınavdan başarısız olup hazırlık sınıfında öğrenim görecek olan öğrenciler seviye tespit sınavına tabi tutulurlar. Ayrıca birinci yarıyıl ve akademik yıl sonunda yabancı dil hazırlık sınıfı yeterlik sınavı yapılır. Yabancı dil hazırlık sınıfı yeterlik sınavından başarılı olan öğrenciler kendi fakülte/yüksekokul/meslek yüksekokulu bölümlerinde öğrenimlerine devam ederler.

(2) Zorunlu yabancı dil dersleri muafiyet sınavından alınan puana göre öğrencinin, 2547 sayılı Kanunun 5 inci maddesinin birinci fıkrasının (1) bendi gereğince verilmesi zorunlu yabancı dil derslerinden muaf olup olmayacağı belirlenir. Öğrencilerin bu derslerden muaf olabilmesi için 100 tam puan üzerinden en az 55 puan almaları gerekir. Bu sınavdan başarılı olan öğrencilere, 14/10/2019 tarihli ve 30918 sayılı Resmî Gazete’de yayımlanan Bolu Abant İzzet Baysal Üniversitesi Önlisans, Lisans Eğitim-Öğretim Yönetmeliğinin 20 nci maddesinin ikinci fıkrası hükümleri uygulanır.

(3) Aşağıdaki şartlardan en az birini taşıyan öğrenciler hazırlık öğretiminden muafır:

a) Başvuru tarihinden önceki son üç yılda, öğretim dili olarak belirlenen yabancı dilin ana dili olarak konuşulduğu bir ülkede, o ülke vatandaşlarının devam ettiği ortaöğretim kurumlarında eğitim görüp, ortaöğrenimini bu kurumlarda tamamlayanlar.

b) Yükseköğretim Kurulu tarafından kabul edilen merkezi yabancı dil sınavları ile eş değeri kabul edilen uluslararası yabancı dil sınavlarından ilgili bölümün hazırlık sınıfında başarılı sayılması için gerekli olan puanı almış olduğunu belgeleyenler.

(4) Yabancı dil puanıyla öğrenci kabul eden bölüm öğrencilerinin üçüncü fıkranın (b) bendi kapsamına giren sınavlarda başarılı sayılmaları için 100 tam puan üzerinden en az 80 veya buna eşdeğer bir puan almış olmaları gerekir.

(5) Eğitim dili %100 (yabancı dil puanıyla öğrenci kabul eden bölüm öğrencileri hariç) İngilizce veya Arapça olan bölüm öğrencilerinin üçüncü fıkranın (b) bendi kapsamına giren sınavlarda başarılı sayılmaları için 100 tam puan üzerinden en az 65 puan almış olmaları gerekir.

(6) Eğitim dili en az %30 İngilizce veya Arapça olan bölüm öğrencilerinin üçüncü fıkranın (b) bendi kapsamına giren sınavlarda başarılı sayılmaları için 100 tam puan üzerinden en az 60 puan almış olmaları gerekir.

(7) Üçüncü fıkranın (b) bendi kapsamına giren sınavlarda alınan puanın bu Yönetmelik hükümlerine göre değerlendirmeye alınabilmesi için, sınavı yapan ilgili kurumlar ve Yükseköğretim Kurulu tarafından belirlenen sınav geçerlilik süresi esas alınır.

### **Yabancı Diller Bölümüne kayıt**

**MADDE 7-** (1) Yabancı Diller Bölümü hazırlık sınıflarına devam edecek öğrenciler, Üniversite tarafından belirlenen esaslara ve takvime göre kaydolmak veya kayıt yenilemek zorundadırlar.

(2) İsteğe bağlı İngilizce hazırlık sınıfı öğrencileri, Yabancı Diller Bölümü tarafından belirlenen bölümlere ait kontenjanlara göre Yabancı Diller Bölümünde eğitim alabilirler. Bölümlere ayrılan kontenjandan daha fazla öğrencinin isteğe bağlı hazırlık okumayı tercih etmesi durumunda ÖSYM yerleştirme puanı esas alınarak kontenjan sayısı kadar öğrenci hazırlık okumaya hak kazanır. İsteğe bağlı kabul edilecek bölüm ve öğrenci kontenjan sayıları Üniversite tarafından belirlenmiş olan akademik takvimdeki derslerin başlama tarihinden en az dört hafta önce duyurulur.

### **Akademik takvim**

**MADDE 8-** (1) Yabancı Diller Bölümü hazırlık sınıfları öğretimi akademik yıl esasına göre yapılır. Yabancı Diller Bölümü hazırlık sınıfları öğretim takvimi, YDYO'nun önerisi üzerine Senato tarafından belirlenir ve ilân edilir.

### **Yabancı Diller Bölümü hazırlık sınıfları seviye grupları**

**MADDE 9-** (1) Yabancı Diller Bölümü hazırlık sınıfları öğrencilerinin yabancı dil öğrenimine hangi seviyeden başlayacakları, akademik yılbaşında yapılan yabancı dil seviye tespit sınavı sonuçlarına göre Yabancı Diller Bölümü tarafından belirlenir. Sınav sonuçlarına göre öğrenciler Avrupa Ortak Dil Çerçevesi (CEFR) kriterlerine göre dört farklı seviyeye ayrılabilirler. Hazırlık sınıfına kayıtlı tüm öğrencilerin, bir seviye grubuna yerleştirilebilmesi için bu sınava girmesi zorunludur. Sınava girmeyen öğrenciler en düşük seviye grubuna yerleştirilirler.

(2) Akademik yılbaşında yapılan yabancı dil seviye tespit sınavı sonuçlarına göre öğrenciler A1, A2, B1 ve B2 seviye gruplarına ayrılabilirler. Her kur yedi haftalık eğitim ve öğretimden oluşur. Her bir kurun sonunda uygulanan kur atlama sınavı ve kur içinde almış oldukları puanlar dâhilinde belirlenen kur başarı notuna göre başarılı olan öğrenciler bir üst kurda eğitime devam ederler. Kur başarı notu, kur atlama sınavı ve kur içi performans puanları dâhilinde hesaplanır. Öğrencinin başarılı sayılabilmesi ve bir üst kura geçebilmesi için kur başarı notunun en az 60 olması gerekmektedir. Gerekli olan kur başarı notunu alamamış ve başarısız olmuş öğrenciler aynı kuru tekrar ederler.

(3) Bir kurda başarısız olan öğrenciler, aynı kuru iki kez tekrar edebilirler. Üçüncü defa aynı kur sınavından başarısız olmuş öğrenciler, bu kuru online derslerden takip etmek zorundadır.



(4) Güz döneminde B2 kurunu başarıyla tamamlamış ancak akademik yarıyıl yabancı dil yeterlik sınavında başarısız olmuş öğrenciler bahar yarıyılında Destek Programı-1 ve Destek Programı-2 kurlarını alırlar. Ancak B2 kurunu bahar yarıyılı ilk yedi haftasında başarıyla tamamlamış öğrenciler sadece Destek Programı-1 kurunu alırlar.

### **Devam zorunluluğu**

**MADDE 10-** (1) Öğrencinin devam zorunluluğu, her bir kur süresi esasına göre belirlenir. Devamsızlık sürelerine öğrencinin sağlık raporu olarak geçirdiği süreler dâhildir. Bir kurun süresinin toplam ders saati üzerinden en az %80 oranında devam şartı aranır. Devamsızlığı, bulunduğu kurdaki toplam ders saatinin %20'sini geçen öğrenciler, kur atlama sınavına giremez; o kurda başarısız kabul edilir ve kuru tekrar etmeleri gerekir.

(2) Hazırlık sınıflarında bir önceki akademik yılda devam zorunluluğu şartını yerine getirip başarılı olamayan zorunlu hazırlık sınıfı öğrencilerinin devam zorunluluğu olmayıp, başvurmaları halinde hazırlık derslerine devam edebilme veya derslere devam etmeksizin akademik yarıyıl ve/veya akademik yıl sonu yabancı dil yeterlik sınavlarına girebilme hakları vardır.

(3) Destek programı kurlarında devam zorunluluğu aranmakta olup kur sonu sınavı bulunmamaktadır. Destek programı kurlarında devam zorunluluğunu yerine getirmeyen öğrenciler akademik yıl sonu yabancı dil yeterlik sınavına giremezler.

### **Yabancı Diller Bölümü hazırlık sınıflarında başarılı sayılma**

**MADDE 11-** (1) Yabancı Diller Bölümü hazırlık sınıflarında başarılı sayılma esasları aşağıdaki şekildedir:

a) Akademik yılbaşında yapılan yeterlik sınavından eğitim dili %100 (yabancı dil puanıyla öğrenci kabul eden bölüm öğrencileri hariç) Türkçe dışındaki bir dil olan bölüm öğrencileri 65 ve üzeri; eğitim dili en az %30 Türkçe dışındaki bir dil olan bölüm öğrencileri 60 ve üzeri puan aldıklarında başarılı sayılırlar. Ancak yabancı dil puanı ile öğrenci alan bölüm öğrencileri 80 ve üzeri puan aldıkları takdirde başarılı sayılırlar. Bu sınava başvuru yapmak koşuluyla yeni kayıtlı ve bir önceki yıl kayıt yaptıran başarısız olan tüm Yabancı Diller Bölümü hazırlık sınıfı öğrencileri katılabilir.

b) Akademik yarıyıl yabancı dil yeterlik sınavına başvuru yapmak koşuluyla eski kayıtlı tüm öğrenciler katılabilir. Mevcut akademik yılda kayıt yaptırmış öğrencilerin yarıyıl yabancı dil yeterlik sınavına girebilmeleri için B2 kurunu başarıyla tamamlamış olmaları veya B1 kuru başarı notunun en az 80 olması gerekir. Akademik yarıyıl yabancı dil yeterlik sınavından eğitim dili %100 (yabancı dil puanıyla öğrenci kabul eden bölüm öğrencileri hariç) Türkçe dışındaki bir dil olan bölüm öğrencileri 65 ve üzeri; eğitim dili en az %30 Türkçe dışındaki bir dil olan bölüm öğrencileri 60 ve üzeri puan aldıklarında başarılı sayılırlar. Ancak, yabancı dil puanı ile öğrenci alan bölüm öğrencileri 80 ve üzeri puan aldıkları takdirde başarılı sayılırlar.

c) Akademik yıl sonu yabancı dil yeterlik sınavına başvuru yapmak koşuluyla eski kayıtlı tüm öğrenciler katılabilir. Mevcut akademik yılda kayıt yaptırmış öğrencilerin yıl sonu yabancı dil yeterlik sınavına girebilmeleri için B2 kurunu başarıyla tamamlamış olmaları veya B1 kuru başarı notunun en az 80 olması gerekmektedir. Akademik yıl sonu yabancı dil yeterlik sınavından eğitim dili %100 (yabancı dil puanıyla öğrenci kabul eden bölüm öğrencileri hariç) Türkçe dışındaki bir dil olan bölüm öğrencileri 65 ve üzeri; eğitim dili en az %30 Türkçe dışındaki bir dil olan bölüm öğrencileri 60 ve üzeri puan aldıklarında başarılı sayılırlar. Ancak, yabancı dil puanı ile öğrenci alan bölüm öğrencileri 80 ve üzeri puan aldıkları takdirde başarılı sayılırlar.

ç) Not hesaplamasında, küsuratlı notlar en yakın tam sayıya yuvarlanır.

**Mazeretler**

**MADDE 12-** (1) Sadece kur atlama sınavları için mazeret sınavları yapılır. Yoklama sınavları (quiz) için mazeret sınavı yapılmaz.

(2) Mazereti nedeniyle kur atlama sınavlarına giremeyen öğrencilerin, mazeretleri ile ilgili belgeleri, mazeretlerinin bittiği günden sonraki üç iş günü içerisinde Yabancı Diller Bölüm Başkanlığına teslim etmeleri gerekir.

(3) Üniversiteye geç kayıt yaptırmış öğrenciler için Yabancı Diller Bölümü Başkanlığının uygun gördüğü tarihlerde yabancı dil hazırlık sınıfı yeterlik sınavı yapılabilir.

**Sınav sonuçlarına itiraz**

**MADDE 13-** (1) Öğrenciler, kur atlama sınavları ve yabancı dil hazırlık sınıfı yeterlik sınavı sonuçlarına, sınav sonuçlarının ilanını takip eden üç iş günü içinde Yabancı Diller Bölümü Başkanlığına bir dilekçeyle başvurarak itirazda bulunabilirler. İtiraz dilekçeleri, Yabancı Diller Bölümü Başkanlığı tarafından kurulan komisyonca incelenir ve itiraz tarihinden itibaren en fazla üç iş günü içinde sonuçlandırılarak ilan edilir.

**Hazırlık sınıfları öğrenim süresi**

**MADDE 14-** (1) Hazırlık sınıfları öğrenim süresi iki yarıyıldır ancak 11 inci maddenin birinci fıkrasının (b) bendinde belirtilen yabancı dil hazırlık sınıfı yeterlik sınavında başarılı olan öğrenciler ikinci yarıyıldan muaf tutulurlar. Öğrenciler, düzeylerine göre hazırlık sınıflarında haftada en az 20 saat, en fazla 26 saat yabancı dil dersi öğrenimi görürler. Hazırlık sınıflarında geçirilen süre, öğrencinin lisans öğrenim programlarında görmekle yükümlü olduğu derslere ilişkin kredi saatleri bakımından dikkate alınmaz.

**Disiplin, izinli sayılma ve kayıt dondurma işlemleri**

**MADDE 15-** (1) Yabancı Diller Bölümü öğrencilerinin disiplin ve izinli sayılma işlemleri YDYO Yabancı Diller Bölüm Başkanlığı tarafından, kayıt dondurma işlemleri ilgili birimler tarafından ilgili mevzuat hükümlerine göre yürütülür.

**ÜÇÜNCÜ BÖLÜM****Çeşitli ve Son Hükümler****Hüküm bulunmayan haller**

**MADDE 16-** (1) Bu Yönetmelikte hüküm bulunmayan hallerde 23/3/2016 tarihli ve 29662 sayılı Resmî Gazete’de yayımlanan Yükseköğretim Kurumlarında Yabancı Dil Öğretimi ve Yabancı Dille Öğretim Yapılmasında Uyulacak Esaslara İlişkin Yönetmelik, Bolu Abant İzzet Baysal Üniversitesi Önlisans, Lisans Eğitim-Öğretim Yönetmeliği ve ilgili diğer mevzuat hükümleri uygulanır.

**Yürürlükten kaldırılan yönetmelik**

**MADDE 17-** (1) 8/8/2023 tarihli ve 32273 sayılı Resmî Gazete’de yayımlanan Bolu Abant İzzet Baysal Üniversitesi Yabancı Diller Yüksekokulu Yabancı Dil Eğitim-Öğretim ve Sınav Yönetmeliği yürürlükten kaldırılmıştır.

**Yürürlük**

**MADDE 18-** (1) Bu Yönetmelik 2024-2025 eğitim-öğretim yılı başında yürürlüğe girer.

**Yürütme**

**MADDE 19-** (1) Bu Yönetmelik hükümlerini Bolu Abant İzzet Baysal Üniversitesi Rektörü yürütür.

İstanbul Sağlık ve Teknoloji Üniversitesinden:**İSTANBUL SAĞLIK VE TEKNOLOJİ ÜNİVERSİTESİ BİYOANALİTİK İLAÇ  
UYGULAMA VE ARAŞTIRMA MERKEZİ YÖNETMELİĞİ****BİRİNCİ BÖLÜM****Başlangıç Hükümleri****Amaç**

**MADDE 1-** (1) Bu Yönetmeliğin amacı; İstanbul Sağlık ve Teknoloji Üniversitesi Biyoanalitik İlaç Uygulama ve Araştırma Merkezinin amaçlarına, faaliyet alanlarına, yönetim organlarına, yönetim organlarının görevlerine ve çalışma şekline ilişkin usul ve esasları düzenlemektir.

**Kapsam**

**MADDE 2-** (1) Bu Yönetmelik; İstanbul Sağlık ve Teknoloji Üniversitesi Biyoanalitik İlaç Uygulama ve Araştırma Merkezinin amaçlarına, faaliyet alanlarına, yönetim organlarına, yönetim organlarının görevlerine ve çalışma şekline ilişkin hükümleri kapsar.

**Dayanak**

**MADDE 3-** (1) Bu Yönetmelik; 4/11/1981 tarihli ve 2547 sayılı Yükseköğretim Kanununun 7 nci maddesinin birinci fıkrasının (d) bendinin (2) numaralı alt bendi ile 14 üncü maddesine dayanılarak hazırlanmıştır.

**Tanımlar**

**MADDE 4-** (1) Bu Yönetmelikte geçen;

- Ar-ge: Araştırma ve geliştirmeyi,
  - Danışma Kurulu: İstanbul Sağlık ve Teknoloji Üniversitesi Biyoanalitik İlaç Uygulama ve Araştırma Merkezi Danışma Kurulunu,
  - Dış paydaş olan birim: Kamu kurum ve kuruluşları, özel sektör kuruluşları, sivil toplum kuruluşları, teknoloji geliştirme ve organize sanayi bölgeleri,
  - İç paydaş olan birim: İstanbul Sağlık ve Teknoloji Üniversitesi Fakültelerini, Enstitülerini, Yüksekokullarını, Meslek Yüksekokullarını, Uygulama ve Araştırma Merkezlerini,
  - Merkez: İstanbul Sağlık ve Teknoloji Üniversitesi Biyoanalitik İlaç Uygulama ve Araştırma Merkezini,
  - Müdür: Merkezin Müdürünü,
  - Rektör: İstanbul Sağlık ve Teknoloji Üniversitesi Rektörünü,
  - Üniversite: İstanbul Sağlık ve Teknoloji Üniversitesini,
  - Yönetim Kurulu: Merkezin Yönetim Kurulunu,
- ifade eder.

**İKİNCİ BÖLÜM****Merkezin Amaçları ve Faaliyet Alanları****Merkezin amaçları**

**MADDE 5-** (1) Merkezin amaçları; ilaç ar-ge çalışmaları kapsamında biyoyararlanım/biyoeşdeğerlik çalışmaları, faz I farmakokinetik ve farmakodinamik çalışmaları, faz II ve faz III klinik çalışmalarına ait numunelerde ilaç analizine yönelik biyoanalitik metot geliştirilmesi ve bunların güncel çalışmaya uygulanması, ilaçla ilgili mevzuat hükümleri ve uluslararası düzenlemelere uyumlu süreç yönetimi ve raporlanmanın sağlanması, iç ve dış paydaşlar ile ilaç ar-ge alanında Üniversite-sanayi iş birliği projeleri planlanması ve yürütülmesi, ilaç ar-ge ekosistemini zenginleştirmeye yönelik eğitim, seminer ve benzeri faaliyetlerin düzenlenmesidir.

**Merkezin faaliyet alanları****MADDE 6-** (1) Merkezin faaliyet alanları şunlardır:

a) Üniversitede Merkezin amaçları kapsamında olan temel uygulamalar ve disiplinler arası alanlardaki ar-ge faaliyetlerinin merkezi bir organizasyon çerçevesinde yapılmasının alt yapısını oluşturmak.

b) Üniversite bünyesinde bulunan mevcut araştırma laboratuvarları, merkezler ve benzer birimler ile iş birliği içerisinde hareket etmek.

c) Merkeze ait ar-ge imkânlarını Üniversiteye bağlı birimlerin kullanımına açmak, Üniversitenin farklı disiplinlerden araştırmacılarının ortak araştırmalar yapmalarına yardımcı olmak ve ar-ge imkânlarının birimler arası ortak kullanıma açılmasını sağlamak.

ç) Disiplinler arası alanlarda yeni teknolojilerin geliştirilmesine katkı sağlamak, teknolojik gelişmeleri sürekli izleyerek merkezi laboratuvarlardaki cihaz altyapısının günün koşullarına uygun olarak geliştirilmesini ve aktif tutulmasını sağlamak.

d) Merkezin faaliyet alanları ile ilgili teknik eleman ihtiyacının karşılanması için çalışmalar yapmak.

e) Üniversiteler, kamu kurum ve kuruluşları, sanayi sektörü ile kişilerin analiz ve biyoyararlanım/biyoeşdeğerlik çalışmalarına, farmakokinetik çalışmalara ait biyolojik örneklerin analizine yönelik yeni biyoanalitik metod geliştirmek ve valide etmek.

f) Merkezin imkanları ölçüsünde; geliştirilen biyoanalitik metodun yeni ilaç geliştirme ar-ge projelerini destekleyecek şekilde biyoyararlanım/biyoeşdeğerlik çalışmalarına, farmakokinetik çalışmalara ait numunelerin analizinde kullanılması, bu sürecin ilgili mevzuat hükümlerine, uluslararası düzenlemelere ve Avrupa İlaç Ajansı (EMA), Amerikan İlaç ve Gıda İdaresi (US FDA), Türkiye İlaç ve Tıbbî Cihaz Kurumu (TİTCK) gibi kurumların kılavuzlarına uygun şekilde yönetilmesi ve Ortak Teknik Doküman (CTD) formatında raporlanması ihtiyaçlarını karşılamak.

g) İlaç endüstrisine ilişkin kamu kurum ve kuruluşları veya özel sektörün isteği üzerine uygulama projeleri hazırlamak, danışmanlık hizmeti vermek, bu kurum ve kuruluşlar ve diğer üniversiteler ile disiplinler arası ortak bilimsel ve teknolojik projeler üretilmesini sağlamak.

ğ) Yeni biyoteknolojik ilaç/biyobenzer ilaç ar-ge projelerini desteklemek üzere faz I farmakokinetik/farmakodinamik çalışmaları, faz III klinik etkililik ve güvenlilik çalışmalarına ait numunelerin analizine yönelik yeni biyoanalitik metod geliştirmek ve valide etmek.

h) Geliştirilen biyoanalitik metodun, numunelerin analizine uygulanarak bu sürecin ilgili mevzuat hükümlerine, uluslararası düzenlemelere ve EMA, US FDA, TİTCK gibi kurumların kılavuzlarına uygun şekilde yönetilmesi ve raporlanması.

ı) Yurt dışındaki ve yurt içindeki diğer kurum ve kuruluşlarla ar-ge konularında iş birliği kapsamında yürütülen proje çalışmalarını Merkez bünyesinde toplayacak bir çalışma ortamı hazırlamak ve uygulanabilir sonuçların sanayiye aktarımını hızlandırmayı sağlamak.

i) Merkezin faaliyet alanları ile ilgili ulusal ve uluslararası eğitim programları, seminer, sempozyum, fuar, kongre ve konferanslar düzenlemek ve bunlara katılmak.

j) Merkezin amaçları doğrultusunda yayın faaliyetlerinde bulunmak.

k) Merkezin amaçlarına ve ilgili mevzuata uygun diğer faaliyetleri gerçekleştirmek.

**ÜÇÜNCÜ BÖLÜM****Merkezin Yönetim Organları ve Görevleri****Merkezin yönetim organları****MADDE 7-** (1) Merkezin yönetim organları şunlardır:

a) Müdür.

- b) Yönetim Kurulu.
- c) Danışma Kurulu.

### **Müdür**

**MADDE 8-** (1) Müdür, Merkezin faaliyet alanları ile ilgili çalışmaları bulunan Üniversitede görevli öğretim elemanları arasından Rektör tarafından üç yıl için görevlendirilir. Görev süresi sona eren Müdür yeniden görevlendirilebilir.

(2) Müdüre çalışmalarında yardımcı olmak üzere Üniversitede görevli öğretim elemanları arasından en fazla iki öğretim elemanı üç yıl süreyle Rektör tarafından müdür yardımcısı olarak görevlendirilebilir. Rektör gerektiğinde aynı usulle müdür yardımcılarını değiştirebilir. Müdürün görevi sona erdiğinde yardımcılarının görevi de sona erer.

(3) Müdür yardımcıları Merkezin faaliyetleri ile ilgili olarak Müdürün kendilerine verdiği görevleri yerine getirirler. Müdür görevi başında bulunmadığı zamanlarda yardımcılardan birini vekil olarak bırakır.

### **Müdürün görevleri**

**MADDE 9-** (1) Müdürün görevleri şunlardır:

- a) Merkezi temsil etmek.
- b) Yönetim Kuruluna ve Danışma Kuruluna başkanlık etmek.
- c) Yönetim Kurulu ve Danışma Kurulu üyelerini toplantıya davet etmek.
- ç) Yönetim Kurulu gündemini hazırlamak.
- d) Yönetim Kurulu kararlarının uygulanmasını sağlamak.
- e) Merkezin çalışma, hedef ve planları ile yıllık faaliyet raporunu hazırlamak ve bunu Yönetim Kurulunun görüşü alındıktan sonra Rektörlüğe sunmak.
- f) Merkezin idari ve mali işlerini yürütmek.
- g) İlgili mevzuatla verilen diğer görevleri yürütmek.

### **Yönetim Kurulu**

**MADDE 10-** (1) Yönetim Kurulu, Müdürün başkanlığında, müdür yardımcısı/yardımcıları ve Üniversitede görevli öğretim elemanları arasından Müdürün önerisi üzerine Rektör tarafından üç yıl için seçilen üyeler olmak üzere en fazla beş üyeden oluşur. Süresi dolan üyeler tekrar görevlendirilebilir. Süresi bitmeden ayrılanların yerine aynı usulle yeni üyeler görevlendirilir. Yönetim Kurulu, Müdürün çağrısıyla yılda en az iki kez salt çoğunlukla toplanır ve oy çokluğu ile karar alır. Oyların eşit olması halinde kapalı oylama yapılır. Bu durumda da oyların eşitliği halinde Müdürün oyu esas alınır.

### **Yönetim Kurulunun görevleri**

**MADDE 11-** (1) Yönetim Kurulunun görevleri şunlardır:

- a) Merkezin çalışmalarıyla ilgili plan ve programların hazırlanmasını ve uygulanmasını sağlamak ve kararlar almak.
- b) Merkezin faaliyet konularında iş birliği gerektiren çalışmaların yürütülebilmesi için gerekli usul ve esasları belirlemek.
- c) Merkezin çalışmaları için gerekli görülen alt birimler ve çalışma gruplarını kurmak ve bunların görevlerini düzenlemek.
- ç) Yurt içindeki ve yurt dışındaki kuruluşlarla ortaklaşa yürütülecek çalışmaların ilke esas ve usullerini tespit etmek ve protokollerini hazırlamak.
- d) Merkez personelinin eğitim, uygulama, araştırma, danışmanlık ve yayım konularındaki isteklerini değerlendirip karara bağlamak.
- e) İlgili mevzuatla verilen diğer görevleri yapmak.

**Danışma Kurulu**

**MADDE 12-** (1) Danışma Kurulu; Müdür ve iç paydaş birimlerini temsil eden İç Danışma Kurulu ve/veya dış paydaş birimlerini temsil eden Dış Danışma Kurulundan oluşur. Danışma Kurulu üyelerinin görev süresi üç yıldır. Görev süresi biten üyeler yeniden görevlendirilebilir. Görev süresi bitmeden ayrılan üyelerin yerine kalan süreyi tamamlamak üzere aynı usulle yeni üyeler görevlendirilir.

(2) Bu kurullar aşağıdaki biçimde oluşturulur:

a) İç Danışma Kurulu; Merkezin oluşum amaçlarına, kapsamına ve faaliyet alanlarına katkı yapacak öğretim elemanları arasından Rektör tarafından seçilen en fazla 10 üyeden oluşur.

b) Dış Danışma Kurulu; Merkezin oluşum amaçlarına, kapsamına ve faaliyet alanlarına doğrudan katkı yapacak ve Yönetim Kurulu tarafından belirlenen, kamu ve özel kurum ve kuruluşlarının temsilcileri ile alanın uzmanları arasından Rektör tarafından seçilen en fazla 10 üyeden oluşur.

(3) Danışma Kurulu, Müdürün çağrısı üzerine, Müdürün başkanlığında yılda en az bir kez toplanır. Danışma Kurulu salt çoğunluk ile toplanır ve kararlar katılan üye sayısının salt çoğunluğu ile alınır. Oylama sonucunda oyların eşit olması halinde kapalı oylama yapılır. Kapalı oylama sonucunda eşitliğin bozulmaması durumunda Başkanın kararı belirleyicidir.

**Danışma Kurulunun görevleri**

**MADDE 13-** (1) Danışma Kurulunun görevleri şunlardır:

a) Merkezin genel stratejilerini ve politikalarını oluşturmaya yardımcı olmak.

b) Merkezin faaliyetleri doğrultusunda dış paydaşlarla iş birliğinin geliştirilmesini sağlamak üzere Yönetim Kuruluna önerilerde bulunmak.

c) Her yılın aralık ayı içerisinde, Danışma Kurulu üyelerinin kendi buldukları birimlerin Merkez ile iş birliği kapsamında yaptıkları ve bir sonraki yıl için yapmayı planladıkları tüm faaliyetleri, görüş ve önerilerini bir rapor halinde Yönetim Kuruluna sunmak.

**DÖRDÜNCÜ BÖLÜM****Çeşitli ve Son Hükümler****Çalışma grupları**

**MADDE 14-** (1) Müdürün önerisi üzerine Yönetim Kurulu tarafından, Merkezin amaçları doğrultusunda faaliyetlerin daha verimli yürütülebilmesine yönelik görev yapacak çalışma grupları oluşturulabilir. Çalışma gruplarının görevleri, kimlerden ve kaç kişiden oluşacağı ve görev süresinin ne kadar olacağı Müdürün önerisi üzerine Yönetim Kurulu tarafından belirlenir.

**Personel ihtiyacı**

**MADDE 15-** (1) Merkezin akademik, teknik ve idari personel ihtiyacı 2547 sayılı Kanununun 13 üncü maddesi uyarınca Rektör tarafından görevlendirilen personel ile karşılanır.

**Hüküm bulunmayan haller**

**MADDE 16-** (1) Bu Yönetmelikte hüküm bulunmayan hallerde, 2547 sayılı Kanun, ilgili diğer mevzuat hükümleri ve Senato kararları uygulanır.

**Yürürlük**

**MADDE 17-** (1) Bu Yönetmelik yayımı tarihinde yürürlüğe girer.

**Yürütme**

**MADDE 18-** (1) Bu Yönetmelik hükümlerini İstanbul Sağlık ve Teknoloji Üniversitesi Rektörü yürütür.

Malatya Turgut Özal Üniversitesinden:**MALATYA TURGUT ÖZAL ÜNİVERSİTESİ DÖNER SERMAYE  
İŞLETMESİ YÖNETMELİĞİ****BİRİNCİ BÖLÜM****Başlangıç Hükümleri****Amaç ve kapsam**

**MADDE 1-** (1) Bu Yönetmeliğin amacı; Malatya Turgut Özal Üniversitesi Döner Sermaye İşletmesinin faaliyet alanlarına, yönetim organlarına, sermaye limitine ve işleyişine ilişkin esasları düzenlemektir.

(2) Bu Yönetmelik; Malatya Turgut Özal Üniversitesinin eğitim, öğretim, araştırma ve uygulama birimlerinin döner sermaye faaliyetlerine ilişkin hükümleri kapsar.

**Dayanak**

**MADDE 2-** (1) Bu Yönetmelik; 4/11/1981 tarihli ve 2547 sayılı Yükseköğretim Kanununun 14 üncü ve 58 inci maddeleri ile 18/6/2020 tarihli ve 31159 sayılı Resmî Gazete’de yayımlanan Yükseköğretim Kurumları Döner Sermaye İşletmelerinin Kurulmasına İlişkin Yönetmelik hükümlerine dayanılarak hazırlanmıştır.

**Tanımlar**

**MADDE 3-** (1) Bu Yönetmelikte geçen;

- İşletme: Malatya Turgut Özal Üniversitesi Döner Sermaye İşletmesini,
  - Rektör: Malatya Turgut Özal Üniversitesi Rektörünü,
  - Üniversite: Malatya Turgut Özal Üniversitesini,
  - Yönetim Kurulu: Malatya Turgut Özal Üniversitesi Yönetim Kurulunu,
  - Yürütme Kurulu: Malatya Turgut Özal Üniversitesi Yönetim Kurulunca İşletmeyi idare etmek üzere kurulan Yürütme Kurulunu,
- ifade eder.

**İKİNCİ BÖLÜM****İşletmenin Faaliyet Alanları, Yönetim Organları, Harcama****Yetkilisi ve Sermaye Limiti****İşletmenin faaliyet alanları**

**MADDE 4-** (1) İşletme, eğitim-öğretim ile ar-ge başta olmak üzere Üniversite bünyesinde yürütülen faaliyetleri aksatmamak koşuluyla aşağıda belirtilen faaliyetlerde bulunur:

- İşletmeye bağlı Tıp Fakültesi, Sağlık Bilimleri Fakültesi ve sağlık hizmeti veren diğer birimlerde klinik, poliklinik, laboratuvar ve diğer hizmet birimlerinde muayene, tahlil, tetkik, tedavi, ameliyat, girişimsel işlemler ve bakım hizmetleri ile ilgili faaliyetlerde bulunmak, sağlık hizmetleri ile ilgili açılmış olan yataklı ve yataksız tedavi kurum ve birimlerini işletmek.

b) Yükseköğretim kurumları ve dışındaki kamu kurum ve kuruluşları ile gerçek ve tüzel kişiler tarafından talep edilecek konularda, bilimsel görüş vermek, proje hazırlamak, araştırma, uygulama ve benzeri hizmetleri yapmak, elektronik ortamda veya yüz yüze seminer düzenlemek ve kurs açmak, toplantı, bilimsel etkinlikler düzenlemek.

c) Danışmanlık, kontrol, muayene, analiz, ölçüm, test, kalibrasyon ve benzeri hizmetler vermek.

ç) İşletmenin faaliyet alanlarına uygun araştırma ve uygulama yapmak; bilimsel sonuçların uygulanmasını ve teknolojiye dönüşümünü sağlamak.

d) Üniversitenin eğitim-öğretim ve uygulama faaliyeti ile ilgili her türlü basım ve yayım hizmetlerini yapmak.

e) Üniversite-sanayi işbirliği kapsamında çalışmalar yapmak, tarım ve sanayi kuruluşlarınca üretilen çeşitli mal ve hizmetlerin standartlara uygunluğu konusunda raporlar düzenlemek, analiz ve ölçümler yapmak, projeler hazırlamak veya uygulamak.

f) Laboratuvar ve atölyelerde her çeşit cihaz, makine, alet-edevat ve benzerlerinin üretim, bakım ve onarımını yapmak.

g) Pedagojik formasyon, yabancı dil, yabancılara Türkçe öğretimi, bilgi işlem, yazılım ve donanım, bilirkişilik, arabuluculuk gibi konularda elektronik ortamda veya yüz yüze sertifikalı eğitim hizmetleri faaliyetlerinde bulunmak.

ğ) Mevcut fiziksel kapasiteyi değerlendirerek, hizmet birimlerinin faaliyet alanı ile sınırlı olmak üzere, yukarıda sayılanlar dışında her türlü mal ve hizmet üretiminde bulunmak, üretilen mal ve hizmetleri pazarlamak, satmak, satış yerleri açmak ve işletmek.

### **Yönetim organları**

**MADDE 5-** (1) İşletmenin Yönetim Kurulu, Üniversite Yönetim Kuruludur.

(2) Yönetim Kurulu, İşletmeyi idare etmek üzere Yürütme Kurulu oluşturabilir ve yetkilerini uygun gördüğü ölçüde; sınırları belirli olmak ve yazılı olmak kaydıyla Yürütme Kuruluna devredebilir. Yürütme Kurulu, Üniversite Yönetim Kurulu tarafından seçilecek bir rektör yardımcısı, üç öğretim elemanı (dekan ve yüksekokul müdürü de olabilir) ve döner sermaye işletme müdürü olmak üzere beş kişiden oluşur.

(3) Yürütme Kurulu, Başkanın çağrısı üzerine en az üç üyenin katılımı ile toplanır ve kararlar üye tamsayısının salt çoğunluğuyla alınır.

### **Harcama yetkilisi**

**MADDE 6-** (1) Harcama yetkilisi, bütçe ile ödenek tahsis edilen her bir birimin en üst yöneticisi veya anılan görevi yürütmekle görevlendirilen kişidir. Harcama yetkilileri yazılı olarak ve sınırları açıkça belirtilmek şartıyla yetkilerini yardımcılarına, yardımcısı olmayanlar ise hiyerarşik olarak bir alt kademedeki yöneticilere, kısmen veya tamamen devredebilirler.

### **Sermaye limiti**

**MADDE 7-** (1) İşletmenin sermaye limiti 1.000,00 (Bin) TL'dir.



## ÜÇÜNCÜ BÖLÜM

### Çeşitli ve Son Hükümler

#### Hüküm bulunmayan haller

**MADDE 8-** (1) Bu Yönetmelikte hüküm bulunmayan hallerde, 2547 sayılı Kanun, 10/12/2003 tarihli ve 5018 sayılı Kamu Malî Yönetimi ve Kontrol Kanunu, 1/5/2007 tarihli ve 26509 sayılı Resmî Gazete’de yayımlanan Döner Sermayeli İşletmeler Bütçe ve Muhasebe Yönetmeliği, Yükseköğretim Kurumları Döner Sermaye İşletmelerinin Kurulmasına İlişkin Yönetmelik ve ilgili diğer mevzuat hükümleri uygulanır.

#### Yürürlükten kaldırılan yönetmelik

**MADDE 9-** (1) 4/7/2019 tarihli ve 30821 sayılı Resmî Gazete’de yayımlanan Malatya Turgut Özal Üniversitesi Döner Sermaye İşletmesi Yönetmeliği yürürlükten kaldırılmıştır.

#### Yürürlük

**MADDE 10-** (1) Bu Yönetmelik yayımı tarihinde yürürlüğe girer.

#### Yürütme

**MADDE 11-** (1) Bu Yönetmelik hükümlerini Malatya Turgut Özal Üniversitesi Rektörü yürütür.



#### Necmettin Erbakan Üniversitesi’nden:

### NECMETTİN ERBAKAN ÜNİVERSİTESİ DIŞ HEKİMLİĞİ FAKÜLTESİ EĞİTİM-ÖĞRETİM VE SINAV YÖNETMELİĞİNDE DEĞİŞİKLİK YAPILMASINA DAİR YÖNETMELİK

**MADDE 1-** 5/9/2023 tarihli ve 32300 sayılı Resmî Gazete’de yayımlanan Necmettin Erbakan Üniversitesi Dış Hekimliği Fakültesi Eğitim-Öğretim ve Sınav Yönetmeliğinin 18 inci maddesinin ikinci fıkrasının (b) bendinin (2) numaralı alt bendi aşağıdaki şekilde değiştirilmiştir.

“2) Uygulamalı dersler hariç, tüm teorik derslerde öğrencinin yıl ağırlıklı not ortalaması en az 2,00 olan öğrenci DC, DD olan dersleri de başarmış sayılır.”

**MADDE 2-** Bu Yönetmelik 2024-2025 eğitim-öğretim yılı başında yürürlüğe girer.

**MADDE 3-** Bu Yönetmelik hükümlerini Necmettin Erbakan Üniversitesi Rektörü yürütür.

Niğde Ömer Halisdemir Üniversitesinden:**NİĞDE ÖMER HALİSDEMİR ÜNİVERSİTESİ AĞIZ VE DİŞ SAĞLIĞI  
UYGULAMA VE ARAŞTIRMA MERKEZİ YÖNETMELİĞİNDE  
DEĞİŞİKLİK YAPILMASINA DAİR YÖNETMELİK**

**MADDE 1-** 13/4/2021 tarihli ve 31453 sayılı Resmî Gazete’de yayımlanan Niğde Ömer Halisdemir Üniversitesi Ağız ve Diş Sağlığı Uygulama ve Araştırma Merkezi Yönetmeliğinin 4 üncü maddesinin birinci fıkrasının (h) bendi aşağıdaki şekilde değiştirilmiş ve aynı fıkraya aşağıdaki bent eklenmiştir.

“h) Müdür (Başhekim): Merkezin Müdürünü,”

“m) Müdür yardımcısı (Başhekim yardımcısı): Merkezin müdür yardımcısını,”

**MADDE 2-** Aynı Yönetmeliğin 8 inci maddesinin birinci fıkrası aşağıdaki şekilde değiştirilmiştir.

“(1) Müdür (Başhekim), Fakültede görev yapan öğretim üyeleri arasından Dekanın önerisi ile Rektör tarafından üç yıllığına görevlendirilir.”

**MADDE 3-** Bu Yönetmelik yayımı tarihinde yürürlüğe girer.

**MADDE 4-** Bu Yönetmelik hükümlerini Niğde Ömer Halisdemir Üniversitesi Rektörü yürütür.

Niğde Ömer Halisdemir Üniversitesinden:**NİĞDE ÖMER HALİSDEMİR ÜNİVERSİTESİ KAZAK KÜLTÜRÜ VE EĞİTİMİ  
UYGULAMA VE ARAŞTIRMA MERKEZİ YÖNETMELİĞİNDE DEĞİŞİKLİK  
YAPILMASINA DAİR YÖNETMELİK**

**MADDE 1-** 22/10/2018 tarihli ve 30573 sayılı Resmî Gazete’de yayımlanan Niğde Ömer Halisdemir Üniversitesi Kazak Kültürü ve Eğitimi Uygulama ve Araştırma Merkezi Yönetmeliğinin 10 uncu maddesinin birinci fıkrasının birinci cümlesi ile ikinci fıkrasının birinci cümlesi sırasıyla aşağıdaki şekilde değiştirilmiştir.

“Yönetim Kurulu; Müdür, müdür yardımcıları ve Üniversitenin öğretim üyeleri arasından görevlendirilen en fazla dokuz kişiden oluşur.”

“Yönetim Kurulu yılda en az bir defa toplanır.”

**MADDE 2-** Bu Yönetmelik yayımı tarihinde yürürlüğe girer.

**MADDE 3-** Bu Yönetmelik hükümlerini Niğde Ömer Halisdemir Üniversitesi Rektörü yürütür.

# İLÂN BÖLÜMÜ

## YARGI İLÂNI

### Aralık Asliye Ceza Mahkemesinden:

Dosya No : 2020/8 Esas

Karar No : 2020/189 Karar

### ARA KARAR

DAVACI : K.H.  
SANIK : ELKHAN RAHIMOV, Memmed ve Perlan oğlu,  
21/09/1977 ŞERUR doğumlu,  
SUÇ : Resmî Belgede Sahtecilik  
SUÇ TARİHİ / SAATİ : 05/04/2011  
SUÇ YERİ : İĞDIR/ARALIK  
KARAR TARİHİ : 25/02/2020

Yukarıda açık kimlik bilgileri ve üzerine atılı suç yazılı sanık hakkında Resmî Belgede Sahtecilik suçundan kamu davası açılmış olmakla mahkememizin 25.02.2020 tarih, 2020/8 Esas ve 2020/189 Karar sayılı dosyanın yargılaması sonucunda sanık hakkında neticeten Hükümün Açıklanmasının Geri Bırakılması kararı verilmiş olup, sanık ELKHAN RAHIMOV bulunmadığından gerekçeli kararın 7201 Sayılı Yasanın 28 ve devamı maddeleri gereğince ilan suretiyle tebliği, yayın tarihinden itibaren 15 gün içerisinde İtiraz kanun yoluna başvurulmadığı takdirde kesinleşmiş sayılacağı ilan olunur.22.08.2024

7461

## ARTIRMA, EKSİLTME VE İHALE İLÂNLARI

### TAŞINMAZLAR SATILACAKTIR

#### Bursa İli Gemlik Belediye Başkanlığından:

1- Gemlik Belediyesinin mülkiyetinde bulunan aşağıda tapu kaydı ve nitelikleri belirtilen taşınmazlar 2886 sayılı D.İ.K.'nın 36. Kapalı Teklif Usulü ve 45. Açık Teklif Usulü maddelerine göre satılacaktır. İhale 12.09.2024 Perşembe günü saat 09:30'da başlayarak sıra numarasına göre yapılacaktır. Her taşınmazın müracaatı ayrı olup, ihaleleri de ayrı ayrı yapılacaktır.

Taşınmazların satış ihalesi, Hamidiye Mahallesi, Kuvayı Milliye Bulvarı, Sosyal Yaşam Merkezi Binası No : 138 Gemlik adresindeki Gemlik Belediye Başkanlığı binası Encümen Odasında yapılacaktır.

SIRA NO	MAHALLE/İLÇE	ADA/ PARSEL	M <sup>2</sup>	NİTELİĞİ/İMAR PLANI	TAHMİNİ BEDEL	GEÇİCİ TEMİNAT	İHALE USULÜ/SAAT
1	Hamidiye Mah./Gemlik	181/59	109,65 m <sup>2</sup>	Arsa/Konut Alanı	1.425.450-TL	42.763,50-TL	45. Madde 09:30
2	Küçükkumla Mah./Gemlik	463/2	342,80 m <sup>2</sup>	Arsa/Konut Alanı	3.200.000-TL	96.000-TL	45. Madde 09:40
3	Kurşunlu Mah./Gemlik	167/11	354,38 m <sup>2</sup>	Arsa/Konut Alanı	3.898.180-TL	116.945,40-TL	45. Madde 09:50
4	Kurşunlu Mah./Gemlik	2225/1	870,45 m <sup>2</sup>	Arsa/Konut Alanı	8.269.275-TL	248.078,25-TL	45. Madde 10:00
5	Engürüçük Mah./Gemlik	1338/7	1.527,96 m <sup>2</sup> Hisse Satışı	Arsa/ Depolama Alanı	15.279.600-TL	458.388-TL	36. Madde 10:10

6	Kurşunlu Mah./Gemlik	2282/7	1.107,95 m <sup>2</sup> Hisse Satışı	Arsa/Gelişme Konut Alanı	11.079.500-TL	332.385-TL	36. Madde 10:20
7	Umurbey Mah./Gemlik	146/7	458,50 m <sup>2</sup> Hisse Satışı	Zeytinlik/ İmalathane	3.668.000-TL	110.040-TL	45. Madde 10:30

2- İhaleye katılacaklardan aşağıdaki belgeler istenecektir

a) Teklif Mektubu (36. Madde Kapalı Teklif Usulü İhaleler için, şartname eklerinde örneği mevcut)

b) Taşınmazların satış şartnamesi (Şartnamenin her sayfası ayrı ayrı ihaleye iştirak eden tarafından imzalanmak zorundadır.)

c) Geçici teminat bedeli makbuzu veya Teminat Mektubu

d) Gerçek kişiler için Nüfus cüzdanı fotokopisi

e) Gerçek kişiler için İkametgah belgesi (e-Devletten)

f) Tebligat için Türkiye'de adres göstermek

g) İstekli adına vekaleten iştirak ediliyorsa, isteklinin adına teklif vermeye yetkili olduğuna dair noter tasdikli vekaletname ve imza örneği

h) Tüzel kişi olması halinde, Mevzuatı gereği tüzel kişiliğin siciline kayıtlı bulunduğu Ticaret ve/veya Sanayi veya Esnaf Odasından veya benzeri bir makamdan ihalenin yapılmış olduğu yıl içerisinde alınmış tüzel kişiliğin siciline kayıtlı olduğuna dair belge (Tescil Belgesi) ve kayıtlı olduğu Vergi Dairesi Kaydı ve teklif vermeye yetkili olduğunu gösteren noter tasdikli belge ve imza örneği

i) Vakıflardan; ihaleye katılmak üzere yetkili organ tarafından alınmış kararın aslı veya noter tasdikli sureti ve ihaleye katılmak üzere yetkilendirilen kişinin noter tasdikli imza sirküsü

j) Derneklerden; ihaleye katılmak üzere yetkilendirdiği kişiyi belirten karar defterinin ilgili sayfasının noter tasdikli sureti ve yetkilinin noter tasdikli imza beyannamesi, dernek tüzüğü'nün noter tasdikli sureti

k) Ortak girişim olması halinde şekli ve içeriği ilgili mevzuatlarla belirlenen noter tasdikli ortak girişim beyannamesi

l) Yabancı istekliler için; Türkiye'de gayrimenkul edinilmesine ilişkin kanuni şartları taşımak ve yabancı isteklilerin idareye sunacakları her türlü belgeleri yeminli tercüman bürolarınca Türkçeye çevrilmesi ve onaylanması zorunludur

m) Şartname alındı makbuzu

n) Belediyemize borcu olmadığına dair Belediyemizden alınmış borcu yoktur belgesi

o) Yer görme belgesi

3- Taşınmazların ihale bedeli peşin ödenecektir.

4- Tahmini bedel üzerinden % 3 Geçici Teminat alınır.

5- İhale komisyonu gerekçesi kararda belirtmek suretiyle ihaleyi yapıp yapmamakta serbesttir.

6- Taşınmaz ihalesine teklif vereceklerin şartnamede belirtilen maddelere uygun olarak hazırlayacakları ihale zarfını 11.09.2024 Çarşamba günü saat 16:00'a kadar Destek Hizmetleri Müdürlüğü'ne alındı belgesi karşılığında teslim etmeleri zorunludur.

7- İlgililer ihale şartnamesini mesai saatleri dahilinde Destek Hizmetleri Müdürlüğü'nde görebilecekleri gibi, aynı zamanda şartname bedeli olan 500-TL Belediye veznelerine yatırarak alabileceklerdir.

8- Posta, kargo veya internet üzerinden yapılan müracaatlar kabul edilmeyecektir.

9- İş bu ihale ilanı genel bilgi mahiyetinde olup , satışta ihale şartnamesi hükümleri uygulanacaktır.

## ANA HAT TRENLERİN YEMEKLİ VAGONLARININ KİRALANMASI İŞİ İHALE EDİLECEKTİR

### TCDD Taşımacılık A.Ş. Genel Müdürlüğünden:

İhale Kayıt No : 2024/1103766

İdarenin:

- a) Adresi : TCDD Taşımacılık A.Ş. Genel Müdürlüğü  
 b) Telefon ve Faks Numarası : 0312 309 05 15/71609-71619 - 0312 309 13 65  
 c) Elektronik Posta Adresi : satinalmadairesi@tcddtasimacilik.gov.tr

İhale Konusu Malın

Adı ve Miktarı : Ana Hat Trenlerin Yemekli Vagonlarının 2 (İki) Yıl Süreyle Kiralanması İşi

İhalenin Yapılacağı Yer : TCDD İşletmesi Genel Müdürlüğü Satın Alma ve Stok Kontrol Dairesi Başkanlığı Toplantı Salonu (1015 no.lu oda)/Hacı Bayram Mahallesi Hipodrom Caddesi No: 3 C Gar Altındağ-ANKARA/TÜRKİYE

1- Yukarıda belirtilen ihale Yerli İsteklilerden teklif alınmak suretiyle Kapalı Zarf Yöntemi ile ihaleye çıkarılmış olup, ihaleye katılabilmek için istenen belgeler ihale dokümanında belirtilmiştir.

2- Tekliflerin TCDD Taşımacılık A.Ş. Genel Müdürlüğü İhale Komisyonu Başkanlığına 06/09/2024 günü saat 14.30'a kadar verilmiş veya gelmiş olması şarttır.

3- İhale dokümanı TCDD Taşımacılık A.Ş. Genel Müdürlüğü Satın Alma Dairesi Başkanlığı 1048 no.lu oda veya TCDD Taşımacılık A.Ş. resmi web sitesi <http://www.tcddtasimacilik.gov.tr/> adresinde görülebilir. İhaleye teklif verecek olanların ihale dokümanını satın almaları zorunlu olup TCDD Taşımacılık A.Ş. Genel Müdürlüğü Merkez Veznesinden KDV dâhil 300,-TL bedelle temin edilebilir.

4- Teklif edilen bedelin en az %3'ü oranında geçici teminat verilecektir.

5- Bu ihale, ceza ve ihalelerden yasaklama hükümleri hariç 4734 ve 4735 sayılı Yasalara tabi değildir.

		Muhammen Bedel (Aylık)	Muhammen Bedel (2 Yıllık)
Ankara Ekspresi	KDV Hariç	24.991,71 TL	599.800,87 TL
Güney Ekspresi	KDV Hariç	37.458,16 TL	898.995,80 TL
Van Gölü Ekspresi	KDV Hariç	16.746,54 TL	401.917,05 TL
Doğu Ekspresi	KDV Hariç	57.417,92 TL	1.378.030,12 TL
4 Eylül Mavi	KDV Hariç	9.543,05 TL	229.033,24 TL
İzmir Mavi	KDV Hariç	50.397,30 TL	1.209.535,14 TL
Konya Mavi	KDV Hariç	42.292,29 TL	1.015.014,97 TL
Pamukkale Ekspresi	KDV Hariç	18.649,27 TL	447.582,57 TL

**1 (BİR) KALEM CİHAZ SATIN ALINACAKTIR****Ondokuz Mayıs Üniversitesi Rektörlüğünden:**

Üniversitemiz Rektörlük Bilimsel Araştırma Projelerinde kullanılmak üzere, 1 (bir) kalem cihaz alım işi, 4734 sayılı Kamu İhale Kanununun 3 üncü maddesi (f) bendi ile geçici 4 üncü maddesi hükümlerine dayanılarak hazırlanan 01/12/2003 tarihli 2003/6554 sayılı Kararname eki esasların 20 nci maddesi (f) bendine göre Pazarlık Usulü ile ihale edilecektir. İhaleye ilişkin ayrıntılı bilgiler aşağıda yer almaktadır:

İhale kayıt numarası : 2024/1106845

1-İdarenin

a) Adresi : Ondokuz Mayıs Üniversitesi Rektörlüğü Bilimsel Araştırma Projeleri Koordinasyon Birimi Kurupelit-Atakum / SAMSUN

b) Telefon ve faks numarası : Tel: 0 (362) 312 19 19 /7661-7660  
Faks: 0 (362) 457 60 21

c) Elektronik posta adresi : bapkob@omu.edu.tr

ç) İhale dokümanının görülebileceği

internet adresi (varsa) :

2-İhale konusu malın

a) Niteliği, türü ve miktarı : Karbondioksit Lazer Cihazı; 1 Adet (Komple Sistem)

b) Teslim yeri/yerleri : Tıp Fakültesi; Kulak, Burun ve Boğaz Hastalıkları Anabilim Dalı

c) Teslim tarihi : Sözleşmenin imzalanmasını müteakip, 90 (doksan) takvim günü

3-Yeterlik değerlendirmesinin/İhalenin

a) Verileceği/Yapılacağı yer : Ondokuz Mayıs Üniversitesi Rektörlüğü Proje Yönetimi Ofisi Başkanlığı Satınalma Bürosu Kurupelit-Atakum / SAMSUN

b) Tarihi ve saati : 17/09/2024 Saat: 14:00

4- İhaleye katılabilme şartları ve istenilen belgeler ile yeterlik değerlendirmesinde uygulanacak kriterler:

4.1. İsteklilerin ihaleye katılabilmeleri için aşağıda sayılan belgeleri yeterlik başvurusu kapsamında sunmaları gerekir.

4.1.1. Yeterlik başvurusu yapmaya /Teklif vermeye yetkili olduğunu gösteren imza beyannamesi veya imza sirküleri;

1) Gerçek kişi olması halinde, noter tasdikli imza beyannamesi,

2) Tüzel kişi olması halinde, ilgisine göre tüzel kişiliğin ortakları, üyeleri veya kurucuları ile tüzel kişiliğin yönetimindeki görevlileri belirten son durumu gösterir Ticaret Sicil Gazetesi, bu bilgilerin tamamının bir Ticaret Sicil Gazetesinde bulunmaması halinde, bu bilgilerin tümünü göstermek üzere ilgili Ticaret Sicil Gazeteleri veya bu hususları gösteren belgeler ile tüzel

kişiliğın noter tasdikli imza sirküleri. Ayrıca aday veya isteklilerin ihale tarihi itibarıyla mesleki faaliyetlerini mevzuatı gereği ilgili odaya kayıtlı olarak sürdürmesi gerekmekte olup, ihale üzerinde kalan isteklinin sözleşme imzalanmadan önce, bu durumu tevsik eden belgeleri 4734 sayılı Kanun ve ilgili mevzuat ile ön yeterlik ve ihale dokümanında yer alan düzenlemelere uygun olarak sunması gerekmektedir.

4.1.2. Vekaleten ihaleye katılma halinde, vekil adına düzenlenmiş ihaleye katılmaya ilişkin noter onaylı vekaletname ile vekilin noter tasdikli imza beyannamesi

4.1.3. İdari Şartname ekinde yer alan standart forma uygun başvuru mektubu,

4.1.4. Tedarik edilecek malların numuneleri, katalogları, fotoğrafları;

(Teklif edilen malın ihale dokümanında belirlenen şartlara uygunluğunu teyit etmek amacıyla)

a) Teklif edilen ürünlerin marka ve modelleri ile menşei ülkesi belirtilerek ürünler hakkında ayrıntılı teknik bilgilerin yer aldığı katalogların, prospektüslerin, fotoğrafların ve benzeri tanıtım materyallerin verilmesi ve varsa referans listeleri tekliflere eklenecektir.

b) İstekliler; teklif ettikleri ürünlerin özelliklerini, Teknik şartnamede karşılık gelen maddelere göre karşılaştırmalı olarak ayrı ayrı cevap verecekler ve her sayfasını imza ve kaşeleri ile tasdik ederek tekliflerine ekleyeceklerdir.

c) Tekliflerin değerlendirilmesi sırasında İhale Komisyonunca ihtiyaç duyulması halinde demonstrasyon yapılmak üzere İstekliler, teklif ettikleri ürünlerin numunelerini istenilen tarihe kadar İdareye kurulu ve çalışır vaziyette teslim edileceğine (söz konusu cihaz/aletin özel imalat süreci gerektirmesi veya kurulumu ve taşınmasında güçlükler olması halinde; tüm masrafların isteklice karşılanmak üzere ülkemizde kurulu ve çalışır durumda olan bir kurum yada kuruluşta demonstrasyon yapacaklarına) dair beyanlarını tekliflerine ekleyeceklerdir.

4.1.5. İsteklinin teklifi kapsamında sunması gerektiği teknik şartnamede belirtilen belgeler.

4.1.6. İsteklinin ortak girişim olması halinde, İdari Şartname ekinde yer alan standart forma uygun iş ortaklığı beyannamesi .

4.1.7. İhaleye iş ortaklığı olarak teklif verilmesi halinde; (4.1.1) ve (4.1.2)' de yer alan belgelerin her bir ortakça ayrı ayrı vermesi zorunludur.

4.2. Mesleki ve teknik yeterliğe ilişkin belgeler ve bu belgelerin taşınması gereken kriterler:

4.2.1. Mevzuatı gereği ihale konusu mala ilişkin tıbbi cihaz yönetmelikleri kapsamında, T.C. İlaç ve Tıbbi Cihaz Ulusal Bilgi Bankası 'na (TİTUBB) kayıtlı olması ve TİTUBB'da Sağlık Bakanlığı tarafından onaylı olduğunu tevsik edici belgeler. (İnternet çıktısı olarak sunulabilir; tıbbi cihaz kapsamındaki teklifler için sunulmalıdır.)

4.2.2. İsteklinin kendi adına veya anlaşmalı olduğu bir firma adına düzenlenmiş TSE Hizmet Yeterlilik Belgesi veya Gümrük ve Ticaret Bakanlığı, Satış Sonrası Hizmetleri Yeterlilik Belgesi (tıbbi cihaz kapsam dışındaki teklifler için sunulmalıdır.)

4.2.3. Yetkili satıcılığı ve imalatçılığı gösteren belgeler:

- a) Aday veya istekli imalatçı ise imalatçı olduğunu gösteren belge veya belgeler,
- b) Aday veya istekli yetkili satıcı veya yetkili temsilci ise yetkili satıcı ya da yetkili temsilci olduğunu gösteren belge veya belgeler,
- c) Aday veya istekli Türkiye’de serbest bölgelerde faaliyet gösteriyor ise yukarıdaki belgelerden biriyle birlikte sunduğu serbest bölge faaliyet belgesi.

5- Ekonomik açıdan en avantajlı teklif sadece fiyat esasına göre belirlenecektir.

6- İhale idari şartnamedeki katılma koşullarını taşıyan tüm yerli ve yabancı isteklilere açıktır.

7- İhale dokümanının görülmesi ve satın alınması:

7.1. İhale dokümanı, idarenin adresinde görülebilir ve her bir ihale için ayrı ayrı 500,00- Türk Lirası karşılığı : Ondokuz Mayıs Üniversitesi Rektörlüğü Proje Yönetimi Ofisi Başkanlığı Satınalma Bürosu Kurupelit-Atakum / SAMSUN satın alınabilir. İhale dokümanının posta yoluyla da satın alınması mümkündür. Posta yoluyla ihale dokümanı almak isteyenler, posta masrafı dahil her bir ihale için ayrı ayrı 550,00- Türk Lirası doküman bedelini Üniversitemiz Strateji Geliştirme Daire Başkanlığının Merkez Bankası nezdinde bulunan TR16 0000 1001 0000 0350 1600 88 no.lu hesaba yatırmak zorundadır. Posta yoluyla ihale dokümanı satın almak isteyenler, ihale doküman bedeline ilişkin ödeme dekontu ile ihale dokümanının gönderileceği adresin de belirtildiği ihale dokümanı talep başvurularını yukarıda yer alan faks numarasına veya yazılı olarak idareye ihale tarihinden en az beş gün önce göndermek zorundadır. İhale dokümanı iki iş günü içinde bildirilen adrese posta yoluyla gönderilecektir. İhale dokümanının posta yoluyla gönderilmesi halinde, postanın ulaşmamasından veya geç ulaşmasından ya da dokümanın eksik olmasından dolayı idareміз hiçbir şekilde sorumlu tutulamaz. Dokümanın postaya verildiği tarih, dokümanın satın alma tarihi olarak kabul edilecektir.

7.2. İhaleye başvuracak olanların ihale dokümanını satın almaları zorunludur. (ihale dokümanı satın alındığına dair belge; )

8- Başvuruları; ihalenin yapılacağı saate kadar, Ondokuz Mayıs Üniversitesi Rektörlüğü Proje Yönetim Ofisi Başkanlığı Satınalma Bürosu Kurupelit Atakum/SAMSUN adresine elden teslim edilebileceği gibi, aynı adrese iadeli taahhütlü posta vasıtasıyla da gönderilebilir.

9- İstekliler tekliflerini, götürü bedel üzerinden vereceklerdir. İhale sonucu, üzerine ihale yapılan istekliyle toplam bedel üzerinden götürü bedel sözleşme imzalanacaktır.

10- İstekliler teklif ettikleri bedelin % 3 ‘ünden az olmamak üzere kendi belirleyecekleri tutarda (yeterliği tespit edilen adaylar fiyatı içeren teklif verme aşamasında sunulmalıdır. ) geçici teminat vereceklerdir.

11- Verilen tekliflerin geçerlilik süresi, fiyat içeren ilk teklif verme tarihinden itibaren en az 90 (doksan) takvim günü olmalıdır.

12- Konsorsiyumlar ihaleye teklif veremezler.

13- Söz konusu ihale, 4734-4735 sayılı Kanun hükümlerine tabi olmayıp, 01/12/2003 tarihli 2003/6554 sayılı Kararname eki esasları hükümlerine göre yapılacaktır.



**TAŞINMAZLAR SATILACAKTIR****Ankara İli Altındağ Belediye Başkanlığındaki:**

İlçemiz sınırları içerisinde bulunan Feridunçelik Mahallesi 19324 ada 5 nolu parseldeki Zemin kat 1 numaralı bağimsız bölüm ve 19324 ada 5 nolu parsel üzerindeki 1.kat 2 numaralı bağimsız bölümlerin, mülkiyeti Belediyemize ait taşınmazların; 03.01.2023 tarih ve 6 sayılı Meclis Kararına istinaden 5393 sayılı Yasanın 69. maddesine göre ve 14.08.2024 tarih ve 315 sayılı Encümen Kararı ile açık artırma suretiyle ihale satışı yapılacaktır. hesaplanan diğer vergi ve harçlar ile tüm giderler peşin olarak tahsil edilecektir.

1- İhale aşağıda belirtilen tarih ve saatlerde Zübeyde Hanım Mahallesi 657. Sokak üzerinde No: 14'de bulunan Altındağ Belediye Başkanlık Binasında toplanan ENCÜMEN huzurunda yapılacaktır.

2- Bu ihaleye ait şartname, Altındağ Belediye Başkanlık Binası 5. Katta bulunan Emlak ve İstimlak ve Müdürlüğünde görülebilir ve Geçici Teminat bedelleri en geç 10 Eylül 2024 Salı günü saat 16:00'ya kadar yatırılacaktır.

3- İhaleye girebilmek için isteklilerden şu şartlar aranır. İsteklinin gerçek kişi olması halinde; Türkiye Cumhuriyeti sınırları içerisinde kanuni ikametgâhının olması gerçek kişinin yabancı uyruklu olması halinde, Türkiye Cumhuriyeti sınırları içerisinde gayrimenkul ikhtisap edebileceğini gösterir Dışişleri Bakanlığı veya Tapu ve Kadastro Genel Müdürlüğünden alınmış belgeyi ibraz etmeleri ihaleye ortak olarak girecek şahısların noterden onaylı ortaklık sözleşmelerinin ibrazı,

İsteklinin bir şirket olması halinde; İdare merkezinin bulunduğu yer mahkemesinden veya sicilinin kayıtlı olduğu Ticaret Odasından veya resmî bir kurumdan şirketin sicile kayıtlı ve halen faaliyette bulunduğu dair ihalemin ilan tarihinden sonra alınmış bir belgeyi ibraz etmesi şirketin sirkülerinin veya şirket adına tekliflerde bulunacak kimselerin bu şirketin vekili olduğunu gösterir noterden tasdikli vekaletnamelerinin ibrazı gerekmektedir.

İstekli Tüzel Kişi olması halinde; Tüzel kişiliği gerçek şahıs temsil etmesi halinde, temsil yetkisine haiz olduğunu gösterir bir belgenin ibrazı, tüzel kişiliği kamutlayan bir belgenin verilmesi, temsil yetkisine sahip kimselerin noterden tasdikli imza sirküleri ibraz etmeleri gerekmektedir. İsteklinin yabancı uyruklu bir şirket olması halinde, Yabancı Uyruklu gerçek kişilerden aranan belge ile birlikte (Bu belgenin şirkete uygulanırlığı gerekmektedir.) Türkiye'de şirketin faaliyetine müsaade edildiğini gösteren ilgili resmî kurumdan alınan belgenin ibrazı,

İsteklinin bir dernek, federasyon, konfederasyon ve vakıf olması halinde; Dernek, federasyon, konfederasyon veya vakıf genel merkezinin bulunduğu yerde halen faaliyette bulunduğu dair resmî mercilerden ihale ilanının yapıldığı tarihten sonra alınmış belgenin ibrazı, dernek, federasyon, konfederasyon veya vakıf genel kurulunca gayrimenkul alınması hususundaki genel kurul kararının tasdikli suretinin ibrazı, dernek, federasyon, konfederasyon veya vakfi temsil yetkili kılınanların noterden tasdikli imza sirkülerinin ibrazı gerekmektedir.

SIRA NO	MAHALLE	ADA PARSEL	CİNSİ	KAT NO	ODA SAYISI	DAİRE BRÜT	DAİRE NO	HİSSE ORANI	MUHAMMEN BEDELİ	GEÇİCİ TEMİNAT BEDELİ	İHALE TARİHİ	İHALE SAATI
1	FERİDUNÇELİK	19324/5	KONUT	Zemin Kat	2+1	63,28	1	TAM	584.000,00 -TL + %1 KDV	₺18.000,00	11.09.2024	16:00
2	FERİDUNÇELİK	19324/5	KONUT	1.Kat	2+1	63,28	2	TAM	584.000,00 -TL + %1 KDV	₺18.000,00	11.09.2024	16:05

**TAŞINMAZLAR SATILACAKTIR****Ankara İli Altındağ Belediye Başkanlığındaki:**

İlçemiz sınırları içerisinde; mülkiyeti Belediye Başkanlığına ait Karacaören Mahallesi'nde bulunan ve aşağıda, bilgileri yer alan taşınmazların; 2886 sayılı Kanununun 45. maddesine göre 03.01.2023 tarih ve 6 sayılı Meclis Kararına ve 14.08.2024 tarih 317 sayılı Encümen Kararına istinaden "Açık Teklif Usulü (arturmalı)" yöntemiyle satış şekliyle taşınmaz satış ihalesi gerçekleştirilecek olup, satış bedeli, hesaplanan diğer vergi ve harçlar ile tüm giderler peşin olarak müşteri tarafından ödenmek kaydı ile taşınmazın ait tapu devir işlemleri İdareimizce sağlanacaktır. İhalede 2886 sayılı Kanununun 45. maddesi kapsamında "Açık Teklif Usulü (arturmalı)" yöntemi kuralları geçerlidir.

1-İhale işlemleri 11.09.2024 Çarşamba Günü saat 16:00' da Altındağ Belediyesi Başkanlık Binası Zübeyde Hanım Mahallesi 657. Sokak No: 14 Altındağ/ANKARA adresinde bulunan 9. Kat Encümen Toplantı salonunda toplanan Altındağ Belediyesi Encümeni huzurunda istekliler arasında gerçekleştirilecektir.

2-Bu ihaleye ait şartname Altındağ Belediye Başkanlık Binası 5. Katta bulunan Emlak ve İstimlak ve Müdürlüğünden en geç 10 Eylül 2024 Salı günü saat 16:00'ya kadar görülp temin edilecektir.

3-İhaleye girebilmek için isteklilerden şu şartlar aranır.

-Adı Soyadı

-Firma Ünvanı

-Adresi

-İmzalı Taşınmaz Mal Satış Şartnamesi

-Geçici Teminat bedelli İdare hesabına en geç 10 Eylül 2024 Salı günü saat 16:00'ya kadar yatırılmış olunmalıdır.

-İsteklilerin gerçek kişi olmaları halinde; nüfus kayıt örneği veya kimlik fotokopisi, ikametgah belgesi

-İsteklilerin tüzel kişi olmaları halinde; idari merkezinin bulunduğu yer mahkemesinden veya sicilin kayıtlı olduğu ticaret odasından alınan faaliyet belgesi, ticaret sicil gazetesi, şirket yetkilisi imza sirküsü veya şirketin "vekil" olduğunu gösterir noter tasdikli vekaletname, vekalet ile temsil yetkisi alan temsilcinin noterden tasdikli imza beyannamesi, kimlik belgesi, ihaleye konu iş tanımı yetkisi

-İsteklilerin dernek, federasyon, konfederasyon, kooperatif veya vakıf olması halinde; resmi makamdan alınmış faaliyet belgesi, gayrimenkul alınmasına yönelik ve ihaleye katılımını belirtir, noter onaylı genel kurul kararı, noter tasdikli temsilci yetkisi, temsilcinin noter tasdikli imza beyannamesi, kimlik belgesi, ihaleye konu iş tanımı ve katılma yetki belgesi.

SIRA NO	MAHALLE	ADA	PARSEL	PARSELİN YÜZÖLÇÜMÜ	SATILACAK HİSSESİ	YÜKSEKLİK EN ÇOK	PLAN AMACI	M <sup>2</sup> FİYATI	KIYMET TAKDİR BEDEL	GEÇİCİ TEMİNAT BEDELİ	İHALE TARİHİ	İHALE SAATI
1	KARACAÖREN	24823	25	5111,00 m <sup>2</sup>	511,00 m <sup>2</sup>	10,50	KÜÇÜK SANAYİ	₺9.500,00	₺4.854.500,00	₺150.000,00	11.09.2024	16:15
2	KARACAÖREN	22533	4	353,00 m <sup>2</sup>	353,00 m <sup>2</sup>	6,50	KÜÇÜK SANAYİ	₺16.000,00	₺5.648.000,00	₺170.000,00	12.09.2024	16:20

7451/1-1

**TAŞINMAZLAR SATILACAKTIR****Ankara İli Altındağ Belediye Başkanlığından:**

İçemiz sınırları içerisinde; mülkiyeti Belediye Başkanlığımıza ait Turan Mahallesi bulunan ve aşağıda, bilgileri yer alan taşınmazların; 2886 sayılı kanunun 45. maddesine göre 03.01.2023 tarih ve 6 sayılı Meclis Kararına ve 14.08.2024 tarih 314 sayılı Encümen Kararına istinaden “Açık Teklif Usulü(artarmalı)” yöntemi geçerli olacak şekilde taşınmaz satış ihalesi gerçekleştirilecek olup, satış bedeli, hesaplanan diğer vergi ve harçlar ile tüm giderler peşin olarak müşteri tarafından ödenmek kaydı ile taşınmaza ait tapu devir işlemi idareimizce sağlanacaktır. İhalede 2886 sayılı kanunun 45. Maddesi kapsamında “Açık Teklif Usulü(artarmalı)” yöntemi kuralları geçerlidir.

1-İhale işlemi 11.09.2024 Çarşamba Günü saat 16:00’ da Altındağ Belediyesi Başkanlık Binası Zübeyde Hanım Mahallesi 657. Sokak No: 14 Altındağ/ANKARA adresinde bulunan 9. Kat Encümen Toplantı salonunda toplanan Altındağ Belediyesi Encümeni huzurunda istekliler arasında gerçekleştirilecektir.

2-Bu ihaleye ait şartname Altındağ Belediye Başkanlık Binası 5. Katta bulunan Emlak ve İstimlak ve Müdürlüğünden en geç 10 Eylül 2024 Salı günü saat 16:00’ ya kadar görülp temin edilecektir.

3-İhaleye girebilmek için isteklilerden şu şartlar aranır.

-Adı Soyadı

-Firma Ünvanı

-Adresi

-İmzalı Taşınmaz Mal Satış Şartnamesi

-Geçici Teminat bedeli İdare hesabına en geç 10 Eylül 2024 Salı günü saat 16:00’ ya kadar yatırılmış olunmalıdır.

-İsteklilerin gerçek kişi olmaları halinde; nüfus kayıt örneği veya kimlik fotokopisi, ikametgah belgesi

-İsteklilerin tüzel kişi olmaları halinde; idari merkezinin bulunduğu yer mahkemesinden veya sicilin kayıtlı olduğu ticaret odasından alınan faaliyet belgesi, ticaret sicil gazetesi, şirket yetkilisi imza sirküsü veya şirketin ‘vekli’ olduğunu gösterir noter tasdikli vekaletname, vekalet ile temsil yetkisi alan temsilcinin noterden tasdikli imza beyannamesi, kimlik belgesi, ihaleye konu iş tanımı yetkisi

-İsteklilerin demek, federasyon, kooperatif veya vakıf olması halinde; resmi makamdan alınmış faaliyet belgesi, gayrimenkul alınmasına yönelik ve ihaleye katılımını belirtir, noter onaylı genel kurul kararı, noter tasdikli temsilci yetkisi, temsilcinin noter tasdikli imza beyannamesi, kimlik belgesi, ihaleye konu iş tanımı ve katılma yetki belgesi.

NO	MAHALLE	ADA	PARSEL	PARSELİN YÜZÖLÇÜMÜ	SATILACAK HİSSE	M <sup>2</sup> FİYATI	MUHAMMEN BEDEL	GEÇİCİ TEMİNAT BEDELİ	İHALE TARİHİ SAATI	İHALE SAATI
1	TURAN	421	51	224,00 m <sup>2</sup>	30,00 m <sup>2</sup>	₺15.000,00	₺450.000,00	₺14.000,00	11.09.2024	16.25
2	TURAN	601	28	72,00 m <sup>2</sup>	72,00 m <sup>2</sup>	₺15.000,00	₺1.080.000,00	₺33.000,00	11.09.2024	16.30

7456/1-1

## TAŞINMAZLAR SATILACAKTIR

**Devlet Su İşleri Genel Müdürlüğü Balıkesir DSI 25. Bölge Müdürlüğünden:**

SATIŞ YAPILACAK TAŞINMAZLARA AIT BİLGİLER														
SIRANO	İL	İLÇE	MAHALLE	MEVKİİ	TAŞINMAZ CİNSİ	ADA NO	PARSEL NO	TAPU ALANI (m <sup>2</sup> )	DSİ HİSSE	TAHİMİNİ BEDEL (TL)	GEÇİCİ TEMİNAT BEDELİ	İHALE USULU	İHALE TARİHİ	İHALE SAATI
1	Balıkesir	Ayvalık	Mutlu	Sarıyer	Tarła	123	87	100.993,31	TAM	36.422.393,55	1.062.671,81	Kapalı Teklif	05/09/2024	10:30
2	Balıkesir	Ayvalık	Mutlu	Sarıyer	Tarła	123	289	67.046,32	TAM	33.523.160,00	1.005.694,80	Kapalı Teklif	05/09/2024	11:30

\* Yukarıda nitelikleri belirtilen Devlet Su İşleri Genel Müdürlüğüne ait taşınmaz malın 2886 sayılı Devlet İhale Kanunu'nun 35/a maddesi ile "Devlet Su İşleri Genel Müdürlüğüne Ait Taşınmaz Mal Satış ve Kiraya Verilmesine Ait Yönetmelik" hükümlerine göre "Kapalı Teklif Usulü" ihale yolu ile satışı yapılacaktır.

\* Taşınmaz mala ait satış ihalesi DSI 25. Bölge Müdürlüğü Çayırhisar Mahallesi, İzmir Yolu üzeri, Bigadiç kavşağı 10050 Altheyül/Balıkesir toplantı salonunda yukarıda belirtilen gün ve saatte yapılacaktır.

\* Taşınmaz mal satışı ihalesine katılacak olanlar, ihale suretiyle satışı yapılacak taşınmazlara ait ihale dokümanlarını (taşınmaz mal şartnamesi, teklif mektubu) mesai saatleri içerisinde, Balıkesir DSI 25. Bölge Müdürlüğü Emlak ve Kamulaştırma Şube Müdürlüğünden ücretsiz temin edebilirler.

\* İhaleye katılabilmek için 2886 sayılı Devlet İhale Kanununda belirtilen niteliklere haiz olmak, yine aynı kanunda açıklanan biçimde teklife bulunmak ve yukarıdaki tabloda yazılı geçici teminat bedelinin en geç 04/09/2024 tarihli saat 16:00'a kadar T.C. Ziraat Bankası Balıkesir Şubesinde açılmış bulunan DSI 25. Bölge Müdürlüğü 2940258426 vergi no'lu TR 57 0001 0000 4558 4720 1450 07 IBAN no'lu hesabına (Hangi ihaleye ait olduğu bilgisi ve ihaleye katılacak kişinin adı/soyadı dekont açıklama kısmında belirtilmelidir.) yatırılması veya 2886 sayılı Devlet İhale Kanununun 26/b maddesine göre Maliye Bakanlığı'nca belirlenen bankalardan geçici teminat tutarında süresiz teminat mektubu alınması gerekmektedir. İhale günü yatırılan geçici teminat mektupları kabul edilmeyecektir.

- \* İhale, en yüksek teklifi veren istekliye yapılacaktır. İhaleye ait vergi, resim, harç, KDV gibi tüm giderler alıcıya aittir.
- \* İsteklilerin ihale komisyonuna aşağıdaki belgeleri teslim etmeleri zorunludur.
  - a- Nüfus cüzdanı sureti (Gerçek kişi olması halinde)
  - b- Tebligat için Türkiye Cumhuriyeti sınırları içerisinde adres göstermesi. (Bildirilen adrese yapılacak tüm tebligatlar kanuni ikametgâhına ve şahsına yapılmış tebligatlar olarak kabul edilecektir.)
  - c- e-Devlet'ten alınacak barkodlu ve karekodlu ikametgah ilmi haberi (son 6 aya ait olacak)
  - d- Geçici teminat yatırıldığına dair banka dekontu veya banka teminat mektubu (asıl).
  - e- Tüm sayfaları imzalanmış olan taşınmaz mal satış şartnamesi. (asıl)
  - f- Tüzel kişilerde idare merkezlerinin bulunduğu yer mahkemesinden veya siciline kayıtlı bulunduğu ticaret ve sanayi odasından veya benzeri bir makamdan ihalenin yapıldığı yıl içinde alınmış tüzel kişiliğin sicile kayıtlı olduğuna dair belge ile tüzel kişilik adına ihaleye katılacak veya teklifte bulunacak kişilerin, tüzel kişiliği temsile yetkili olduklarını gösterir noterlikçe tasdik edilmiş vekâletnamenin aslını vermeleri şarttır.
  - g- Gerçek kişi adına ihaleye vekaleten iştirak ediliyor ise ihaleye katılacak veya teklifte bulunacak kişilerin, gerçek kişiyi temsile yetkili olduklarını gösterir noterlikçe tasdik edilmiş vekâletnamenin aslını vermeleri şarttır.
  - h- Şekli ve içeriği ihale dokümanında belirtilen teklif mektubu.
  - i- Ortak Girişim olması halinde, ihalenin yapıldığı yıl içinde alınmış noter tasdikli ortak girişim beyannamesi ile iştirak edenlere ait noter tasdikli imza sirküleri. Vekâleten ihaleye katılımlarda iş ortaklığı oluşturacak gerçek ve tüzel kişilerin her biri tarafından ihaleye iştirak edene ayrı ayrı vekâletname verilmesi zorunludur.
  - j- İhaleye katılmak isteyenler taşınmaz mal şartnamesinde belirtildiği şekilde hazırlayacakları teklif mektubunu içeren iç zarf ile birlikte ihaleye katılabilme şartı olarak yukarıda istenilen belgeleri yine taşınmaz mal şartnamesinde belirtildiği şekilde hazırlanacak ikinci zarfa (dış zarf) koyarak kapattıkları tekliflerini en geç yukarıda belirtilen ihale saatine kadar sıra numaralı alındılar karşılığında İhale Komisyonu Başkanlığına teslim etmeleri gerekmektedir. Teklifler iadeli taahhütlü olarak da gönderilebilir. Posta ile gönderilecek tekliflerin ihale belirtilen saate kadar ihale Komisyon Başkanlığına ulaşması şarttır. İhale Komisyon Başkanlığına verilen teklifler herhangi bir sebeple geri alınmaz. Belirtilen tarih ve saatten sonra verilen teklifler ile postadaki gecikmeden kaynaklı teklifler kabul edilmez ve açılmadan istekliye iade edilir.

\* İhale Komisyonu ihaleyi yapıp yapmamakta serbesttir.

## ÇEŞİTLİ İLÂNLAR

### Ankara Bilim Üniversitesi Rektörlüğünden:

Üniversitemize; 2547 sayılı Yükseköğretim Kanunu Öğretim Üyelğine Yükseltilme ve Atama Yönetmeliği ve Ankara Bilim Üniversitesi Akademik Yükseltilme ve Atama Kriterleri Yönergesinde aranan koşulları yerine getirmiş olmak kaydı ile aylık ve özlük hakları yönünden 4857 sayılı İş Kanunu hükümlerine tabi olarak aşağıda belirtilen bölümlere öğretim üyeleri alınacaktır. İlanı konu olan kadrolar tam zamanlıdır. Müracaat edecek adayların ilgili yönetmelik ve yönerge hükümlerinde belirtilen asgari başvuru koşullarını sağlamaları ve aşağıda istenilen belgeler ile birlikte Ankara Bilim Üniversitesi Rektörlüğüne şahsen veya posta yoluyla başvurmaları gerekmektedir. Başvuru süreci Resmî Gazete yayım tarihinden itibaren 15 (on beş) gündür.

Adres : Ankara Bilim Üniversitesi Şehit Gönenc Cad. No:5  
Maltepe/Çankaya/ANKARA  
Telefon : 0 312 397 01 50  
Başvuru Tarihi : 26.08.2024  
Son Başvuru Tarihi : 09.09.2024  
Öğretim Görevlisi ve Araştırma Görevlisi alım ilanımız için;  
Ön Değerlendirme Tarihi : 11.09.2024  
Sınav Tarihi : 13.09.2024  
Sonuç Açıklama Tarihi : 17.09.2024

<p><b>TÜM ADAYLARDAN İSTENEN BELGELER</b></p> <ol style="list-style-type: none"> <li>1. Başvurdukları birimi belirten dilekçe</li> <li>2. Özgeçmiş</li> <li>3. İki adet vesikalık fotoğraf (fotoğrafların arkasına adı, soyadı ve başvuru kadro yazılacaktır).</li> <li>4. Nüfus Cüzdanı Örneği.</li> <li>5. Onaylı (lisans, yüksek lisans ve doktora) diploma fotokopileri (Yurtdışında alınan diplomalarda Üniversitelerarası Kurulca onaylanmış denklik belgesi)</li> <li>6. SGK Hizmet Dökümü</li> <li>7. Adli Sicil Belgesi</li> <li>8. Erkek adaylar için askerlik durumunu gösterir belge</li> <li>9. İkametgâh</li> <li>10. Nüfus Cüzdanı Fotokopisi</li> </ol>	<p><b>PROFESÖR, DOÇENT ve DOKTOR ÖĞRETİM ÜYESİ KADROSU İÇİN İSTENEN BELGELER</b></p> <ol style="list-style-type: none"> <li>1. Yayın listesi</li> <li>2. Doçentlik belgesi</li> <li>3. İngilizce eğitim veren bölümler için İngilizce dilinden en az 85 puan alındığını gösterir, YÖK tarafından Kabul Edilen Merkezi Yabancı Dil Sınavı veya Eşdeğeri Kabul Edilen Sınav Sonuç Belgesi.</li> <li>4. Profesörler için bilimsel çalışma ve yayınlarını kapsayan 1 adet dosya ve 6 adet CD / Doçentler ve Doktor Öğretim Üyeleri için bilimsel çalışma ve yayınlarını kapsayan 1 adet dosya ve 4 adet CD</li> </ol>	<p><b>ÖĞRETİM GÖREVLİSİ VE ARAŞTIRMA GÖREVLİSİ KADROSU İÇİN GEREKLİ BELGELER</b></p> <ol style="list-style-type: none"> <li>1. Son 5 (beş) yıl içinde düzenlenmiş ALES'ten en az 70,00 (yetmiş) alındığına dair ÖSYM sınav sonuç belgesi</li> <li>2. Onaylı lisans (varsa yüksek lisans) transkript belgeleri</li> <li>3. İngilizce eğitim veren bölümler için İngilizce dilinden en az 85 puan alındığını gösterir, YÖK tarafından Kabul Edilen Merkezi Yabancı Dil Sınavı veya Eşdeğeri Kabul Edilen Sınav Sonuç Belgesi.</li> </ol>
---	---	--

### **ÖZEL ŞARTLAR**

- İdarenin uygun görmesi halinde ilanımız kısmen ya da tamamen, her aşamasında, üniversitemiz internet sitesinde duyurulmak suretiyle iptal edilebilir.
- Yeni öğrenci alacak ya da yeni açılacak bölümlere verilen ilanlar için YÖK tarafından öğrenci alımı ya da bölüm/program açılması uygun görülmediği takdirde öğretim elemanı alımı gerçekleştirilmeyecektir.
- Postadaki gecikmeler de dahil olmak üzere ilanda belirtilen süreler içinde yapılmayan başvurular ve eksik belgeli başvurular dikkate alınmayacaktır.
- İstenilen belgelerde gerçeğe aykırı beyanda bulunduğu tespit edilenlerin atamaları yapılmaz, atamaları yapılmış olsa dahi iptal edilir ve hiçbir hak talep edemezler.
- Aynı kadroya müracaat eden adaylardan unvanı yüksek olan aday tercih edilir.
- Öğretim dili İngilizce olan bölümler için; Yükseköğretim Kurulu tarafından kabul edilen merkezi yabancı dil sınavından en az 85 puan veya eşdeğerliliği kabul edilen bir sınavdan bu puan muadili bir puan almış olmak ya da “Yükseköğretim Kurumlarında Yabancı Dil Eğitim-Öğretimi ve Yabancı Dille Eğitim Öğretim Yapılmasında Uyulacak Esaslara İlişkin Yönetmelik” 8. Maddesini 7. Fıkrası koşullarını sağlamak gereklidir.
- Duyurular üniversitemiz internet sitesinden yapılacaktır (www.ankarabilim.edu.tr).

BİRİM	BÖLÜM/ANA BİLİM DALI/ PROGRAM	ÜN VAN	KADRO SAYISI	ARANAN NİTELİKLER
Rektörlük	Rektörlük	Profesör	1	Profesörlük ünvanını kompozisyon ve orkestra şefliği ana sanat dalından almış olmak, ulusal ve uluslararası alanda konser ve sahne deneyimine sahip olmak, ileri müzik düzeyinde eğitimcilik deneyimine sahip olmak.
Hukuk Fakültesi	Medeni Usul ve İcra İflas Hukuku	Dr. Öğretim Üyesi	1	Hukuk fakültesi mezunu olmak. Doktorasını Özel Hukuk alanında yapmış olmak. Doktora tez çalışmasını Medeni Usul ve İcra İflas Hukuku alanında yapmış olmak.
İnsan ve Toplum Bilimleri Fakültesi	Psikoloji (İngilizce)	Dr. Öğretim Üyesi	1	Psikoloji alanından lisans, yüksek lisans ve doktora yapmış olmak. Tercihen doktora eğitimini klinik psikoloji ya da bilişsel psikoloji alanında yapmış olmak.
İnsan ve Toplum Bilimleri Fakültesi	Psikoloji (İngilizce)	Profesör / Doçent	1	Psikoloji alanından lisans mezunu olmak. Doktora ya da doçentliğini klinik psikoloji alanından almış olmak.
Mühendislik ve Mimarlık Fakültesi	Bilgisayar Mühendisliği (İngilizce)	Profesör	1	Doktora ve Doçentlik derecelerini Bilgisayar Mühendisliği alanında almış olmak. Bilgisayar Mühendisliği bölümü dersi vermiş olmak.
Mühendislik ve Mimarlık Fakültesi	Bilgisayar Mühendisliği	Dr. Öğretim Üyesi	1	Bilgisayar Mühendisliği, Yazılım Mühendisliği, Elektrik Elektronik Mühendisliği veya Bilgisayar ve Öğretim Teknolojileri Eğitimi (BÖTE) bölümlerinden birinden doktora derecesine sahip olmak. Bilgisayar Mühendisliği bölümünün temel derslerini verebilecek olmak.
Mühendislik ve Mimarlık Fakültesi	Yazılım Mühendisliği (İngilizce)	Profesör	1	Doktora ve Doçentlik derecelerini Yazılım/Bilgisayar Mühendisliği alanında almış olmak.

Mühendislik ve Mimarlık Fakültesi	Yazılım Mühendisliği (İngilizce)	Doçent	1	Doktora ve Doçentlik derecelerini Yazılım/Bilgisayar Mühendisliği alanında almış olmak.
Mühendislik ve Mimarlık Fakültesi	Yazılım Mühendisliği (İngilizce)	Dr. Öğretim Üyesi	1	Bilgisayar Mühendisliği, Yazılım Mühendisliği, Elektrik Elektronik Mühendisliği veya Bilgisayar ve Öğretim Teknolojileri Eğitimi (BÖTE) bölümlerinden birinden doktora derecesine sahip olmak
Mühendislik ve Mimarlık Fakültesi	Elektrik Elektronik Mühendisliği (İngilizce)	Profesör	1	İlgili alanda doktora ve doçentlik derecesi almış olmak.
Mühendislik ve Mimarlık Fakültesi	Elektrik Elektronik Mühendisliği (İngilizce)	Doçent	1	İlgili alanda doktora ve doçentlik derecesi almış olmak.
Mühendislik ve Mimarlık Fakültesi	Elektrik Elektronik Mühendisliği (İngilizce)	Dr. Öğretim Üyesi	1	İlgili alanda doktora derecesi almış olmak. Elektrik Elektronik Mühendisliği bölümünün temel derslerini verebilecek olmak.
Mühendislik ve Mimarlık Fakültesi	Endüstri Mühendisliği (İngilizce)	Dr. Öğretim Üyesi	1	İlgili alanda doktora derecesi almış olmak. Endüstri Mühendisliği bölümünün temel derslerini verebilecek olmak.
Mühendislik ve Mimarlık Fakültesi	Bilgisayar Mühendisliği (İngilizce)	Araştırma Görevlisi	1	Bilgisayar Mühendisliği, Yazılım Mühendisliği, Bilişim Sistemleri Mühendisliği, Bilgisayar Bilimleri veya Bilgisayar ve Öğretim Teknolojileri Eğitimi (BÖTE) bölümlerinden birinden lisans mezunu olmak. Tercihen Yüksek lisans veya doktora yapıyor olmak.
Mühendislik ve Mimarlık Fakültesi	Yazılım Mühendisliği (İngilizce)	Araştırma Görevlisi	1	Bilgisayar Mühendisliği, Yazılım Mühendisliği, Bilişim Sistemleri Mühendisliği, Bilgisayar Bilimleri veya Bilgisayar ve Öğretim Teknolojileri Eğitimi (BÖTE) bölümlerinden birinden lisans mezunu olmak. Tercihen Yüksek lisans veya doktora yapıyor olmak.



**Demirođlu Bilim Üniversitesi Rektörlüğünden:**

Üniversitemizin aşağıda belirtilen birimlerine 2547 sayılı Yükseköğretim Kanunu ile Öğretim Üyeliğine Yükseltme ve Atama Yönetmeliğinin ilgili maddeleri uyarınca, Üniversitemiz Öğretim Üyeliğine Yükseltme ve Atama Kriterlerini sağlamış olmak koşuluyla, Öğretim Üyeleri alınacaktır.

BİRİMİ	BÖLÜMÜ	ANABİLİM DALI/ BİLİM DALI/ PROGRAM	KADRO ÜN VANI	ÖZEL ŞARTLAR	ADET
Tıp Fakültesi	Dahili Tıp Bilimleri Bölümü	Dermatoloji Anabilim Dalı	Doçent	-	1
Tıp Fakültesi	Dahili Tıp Bilimleri Bölümü	Kardiyoloji Anabilim Dalı	Dr. Öğr. Üyesi	-	1
Tıp Fakültesi	Temel Tıp Bilimleri Bölümü	Biyokimya Anabilim Dalı	Dr. Öğr. Üyesi	Lisansüstü eğitimini Tıbbi Biyokimya alanında yapmış olmak, HPLC ve Micro-CT kullanımı konusunda deneyimli olmak.	1

Genel Şartlar: 657 sayılı Devlet Memurları Kanununun 48. maddesinde belirtilen şartları taşımak.

Doçent kadrosuna başvuracak adayların;

Dilekçe, YÖK formatında öz geçmiş, yayın listesi, diploma, uzmanlık belgesi ve Doçentlik belgesinin noter tasdikli veya e-Devletten doğrulanabilir kod ile kopyaları, YDS, ÜDS veya KPDS sonuç belgesi, nüfus cüzdan fotokopisi, erkek adaylar için askerlik durum belgesi ve 8 adet vesikalık fotoğraf ile yayınları kapsayan 1 adet dosya ve bu dosyadaki tüm belgeleri içeren 4 adet PDF formatında hazırlanmış olan CD veya taşınabilir bellek ile birlikte şahsen Üniversitemiz Personel Daire Başkanlığına (Büyükdere Cad. No: 120/1 Şişli-İstanbul Tel: (212) 213 64 83-159) teslim etmeleri gerekmektedir.

Doktor Öğretim Üyesi kadrosuna başvuracak adayların;

Dilekçe, YÖK formatında öz geçmiş, yayın listesi, yayınlar, diploma ve uzmanlık belgesinin noter tasdikli veya e-Devletten doğrulanabilir kod ile kopyaları YDS, ÜDS, KPDS veya YÖKDİL sonuç belgesi, nüfus cüzdan fotokopisi, erkek adaylar için askerlik durum belgesi ve 8 adet vesikalık fotoğrafı kapsayan 5 adet dosya ile birlikte şahsen Tıp Fakültesi Dekanlığı (Büyükdere Cad. No: 120/1 Esentepe-Şişli İSTANBUL Tel: 0212 213 64 83)'na, teslim etmeleri gerekmektedir.

Başvurular ilan tarihinden itibaren 15 gündür.

**Enerji ve Tabii Kaynaklar Bakanlıđından:****SÖZLEŞMELİ BİLİŞİM PERSONELİ GİRİŞ SINAVI İLANI**

Bakanlıđımız Bilgi İşlem Dairesi Başkanlıđı'nda tam zamanlı olarak istihdam edilmek üzere, 375 sayılı Kanun Hükmünde Kararname'nin EK 6'ncı maddesine dayanılarak 31/12/2008 tarihli ve 27097 sayılı Resmi Gazete'de yayımlanan "Kamu Kurum ve Kuruluşlarının Büyük Ölçekli Bilgi İşlem Birimlerinde Sözleşmeli Bilişim Personeli İstihdamına İlişkin Esas ve Usuller Hakkında Yönetmeliđin" 8'inci maddesinin 2'nci fıkrası uyarınca **6 (altı) Sözleşmeli Bilişim Personeli** alınacaktır.

Bakanlıđımız tarafından gerçekleştirilecek sözlü sınava katılacak adayların seçiminde; 2022 veya 2023 Kamu Personeli Seçme Sınavı (KPSS) P3 puanı ve İngilizce dilinde geçerli bir Yabancı Dil Sınavı (YDS), Elektronik Yabancı Dil Sınavı (e-YDS) veya bu dilde yapılan eş değeriđi Yükseköğretim Kurulunca kabul edilen (CAE, CPE, TOEFL IBT, PEARSON PTE Akademik, vb.) diđer yabancı dil sınavlarından alınan yabancı dil puanı esas alınacaktır.

Yabancı dil sınav sonuç belgeleri, belge üzerinde geçerlilik süresi belirtilmemiş ise 5 yıl süre ile geçerlidir. KPSS puanı olmayan veya belge ibraz etmeyen adayların KPSS puanları 70 (yetmiş) olarak hesaplanacaktır. Yabancı dil puanı belgesi ibraz etmeyen adayların ise yabancı dil puanları 0 (sıfır) olarak hesaplanacaktır.

Adaylar, ilan edilen pozisyonlardan **yalnızca birisi** için başvuru yapabileceklerdir. Her bir pozisyon için en çok puandan başlanarak **6.1. Pozisyonlara Göre Alınacak Kişi Sayısı bölümünde verilen tabloda yer alan Sınava Çağrılacak Aday Sayısı kolonunda belirtilen sayı kadar aday** sınava katılmaya hak kazanacaktır. Sınava katılmaya hak kazanacak adaylar, puanlarına bakılmak suretiyle belirlenecektir.

Her bir pozisyon için son sırada aynı puana sahip birden fazla adayın bulunması halinde, bu kişilerin tamamı sınava kabul edilecektir.

**1. BAŞVURU ŞARTLARI****1.1. GENEL ŞARTLAR**

- 657 sayılı Devlet Memurları Kanununun 48'inci maddesinde sayılan genel şartları taşımak,
- Fakültelerin dört yıllık bilgisayar mühendisliđi, yazılım mühendisliđi, elektrik mühendisliđi, elektronik mühendisliđi, elektrik ve elektronik mühendisliđi veya endüstri mühendisliđi bölümlerinden ya da bunlara denkliđi Yükseköğretim Kurulunca kabul edilmiş yurt dışındaki yükseköğretim kurumlarından mezun olmak,
- (b) bendinde belirtilenler dışında kalan dört yıllık eğitim veren fakültelerin mühendislik bölümlerinden, fen-edebiyat, eğitim ve eğitim bilimleri fakültelerinin bilgisayar ve teknoloji üzerine eğitim veren bölümleri ile istatistik, matematik ve fizik bölümlerinden ya da bunlara denkliđi Yükseköğretim Kurulunca kabul edilmiş yurt dışındaki yükseköğretim kurumlarından mezun olmak, (Bu kısımda belirtilen bölüm mezunları aylık brüt sözleşme ücret tavanı 2 kat olan pozisyonlar için başvuru yapabilirler.)
- Yazılım, yazılım tasarımı ve geliştirilmesi ile bu sürecin yönetimi konusunda veya büyük ölçekli ağ sistemlerinin kurulumu ve yönetimi konusunda ücret tavanı iki katını geçmeyecekler için en az 3 (üç) yıl, üç katını geçmeyecekler için en az 5 (beş) yıl, ücret tavanı 4 (dört) katını geçmeyecekler için en az 8 (sekiz) yıl mesleki tecrübeye sahip bulunmak, (Mesleki tecrübünün belirlenmesinde; bilişim personeli olarak 657 sayılı Kanuna tabi kadrolu veya aynı Kanunun 4'üncü maddesinin (B) bendi ile 399 sayılı Kanun Hükmünde Kararnameye tabi sözleşmeli statüdeki hizmetler ile özel kesimde sosyal güvenlik kurumlarına prim ödenmek suretiyle işçi statüsünde bilişim personeli olarak geçtiđi belirlenen hizmet süreleri dikkate alınır)
- Bilgisayar çevre birimlerinin donanımı ve kurulan ağ yönetimi ve güvenliđi hakkında bilgi sahibi olmaları kaydıyla güncel programlama dillerinden en az ikisini bildiđini belgelemek,
- Erkek adaylar için askerlik ile ilgili terhis, muafiyet veya son başvuru tarihi itibarıyla en az 1 (bir) yıl erteletmiş olmak kaydıyla ilişđi bulunmamak.

## 1.2.ÖZEL ŞARTLAR

### 1.2.1. Kıdemli Ağ Uzmanı (Tam Zamanlı, Aylık Brüt Sözleşme Ücret Tavanının 4 Katına Kadar, 1 Kişi)

- En az 1000 aktif kullanıcıya sahip; firewall, anti-virüs, filtreleme, IDS ve IPS gibi güvenlik ürünlerinin kullandığı bir Bilgi İşlem Merkezinde, Ağ veya Ağ Güvenliği konusunda en az 8 (sekiz) yıl ağ uzmanı olarak çalışmış olmak. İstenen tecrübe şartı, 2.1. İstenilen Belgeler bölümünde 1. Mesleki Çalışma Sürelerini Gösteren Belgeler ve 2. Mesleki Tecrübe Şartını Gösteren Belgeler maddesinde belirtildiği şekilde belgelenecektir.
- Ağ mimarileri, ağ yönetimi, kablolu ve kablosuz ağlar ile geniş alan ağ protokolleri konularında bilgi ve deneyim sahip olmak.
- Ağ anahtarlar, yönlendiriciler, ağ erişim kontrol sistemleri hakkında bilgi ve deneyim sahibi olmak.
- SDN teknolojisine sahip ağ omurga cihazları ile çalışmış olmak.
- Yük dengeleme, uygulama güvenlik duvarı ile çalışmış olmak,
- Paket yönlendiricisi cihazları ile çalışmak,
- IPSEC, SSLVPN, GRE Tunnel kurulumları yapmış olmak,
- WAN optimizasyon cihazları ile çalışmak,
- Firewall, anti-virüs, IDS, IPS, ağ güvenliği gibi konularda bilgi ve deneyim sahibi olmak.
- Ağ Erişim Kontrol (NAC) sistemleri hakkında bilgi sahibi olmak.
- Ağ İzleme Yazılımları hakkında bilgi sahibi olmak.
- Tercihen;** aşağıdaki sertifikaya/sertifikalara sahip olduğunu belgelemek.

- Huawei Certified ICT Professional (HCIP)
- Cisco Certified Network Professional (CCNP)
- Juniper Enterprise Routing and Switching, Professional (JNCIP-ENT)

- Tüm sertifikalar, verildikleri kuruluşun belirlediği sertifika geçerlilik sorgulama yöntemleriyle Bakanlığımız tarafından doğrulanacaktır. Sunulan sertifikaların doğrulanabilmesi için sertifika numarası, sorgulama ve doğrulama adresleri, sorgulama şifresi gibi bilgi ve belgelerin sağlanması **adavin sorumluluğundadır**. Sağlanan bilgi ve belgelerle sertifikanın geçerliliği teyit edilemezse söz konusu sertifika dikkate alınmayacaktır.

### 1.2.2. Ağ Uzmanı (Tam Zamanlı, Aylık Brüt Sözleşme Ücret Tavanının 2 Katına Kadar, 1 Kişi)

- En az 1000 kullanıcıya orta ve büyük ölçekli kurum ya da işletmelerin BT departmanlarında en az 3 (Üç) yıl ağ uzmanı olarak çalışmış olmak. İstenen tecrübe şartı, 2.1. İstenilen Belgeler bölümünde 4. Mesleki Tecrübe Şartını Gösteren Belgeler maddesinde belirtildiği şekilde belgelenecektir.
- Ağ mimarileri, ağ yönetimi, kablolu ve kablosuz ağlar ile geniş alan ağ protokolleri konularında bilgi ve deneyim sahip olmak.
- Ağ anahtarlama cihazları, yönlendiriciler, yük dengeleyiciler, ağ erişim kontrol sistemleri hakkında bilgi ve deneyim sahibi olmak.
- SDN teknolojisine sahip ağ omurga cihazları ile çalışmış olmak.
- Firewall, anti-virüs, IDS, IPS, ağ güvenliği gibi konularda bilgi ve deneyim sahibi olmak.
- Ağ Erişim Kontrol (NAC) sistemleri hakkında bilgi sahibi olmak.
- Ağ İzleme Yazılımları hakkında bilgi sahibi olmak.
- Tercihen;** aşağıdaki sertifikaya/sertifikalara sahip olduğunu belgelemek.

- Huawei Certified ICT Professional (HCIP)
- Cisco Certified Network Professional (CCNP)
- Juniper Enterprise Routing and Switching, Professional (JNCIP-ENT)

Tüm sertifikalar, verildikleri kuruluşun belirlediği sertifika geçerlilik sorgulama yöntemleriyle Bakanlığımız tarafından doğrulanacaktır. Sunulan sertifikaların doğrulanabilmesi için sertifika numarası, sorgulama ve doğrulama adresleri, sorgulama şifresi gibi bilgi ve belgelerin sağlanması adayın sorumluluğundadır. Sağlanan bilgi ve belgelerle sertifikanın geçerliliği teyit edilemezse söz konusu sertifika dikkate alınmayacaktır.

### 1.2.3. Yazılım Geliştirme Uzmanı (Tam Zamanlı, Aylık Brüt Sözleşme Ücret Tavanının 2 Katına Kadar, 1 kişi)

- En az 3 (üç) yıl yazılım geliştirme projelerinde görev yapmış olmak. *İstenilen Belgeler bölümünde 1. Mesleki Çalışma Sürelerini Gösteren Belgeler ve 2. Mesleki Tecrübe Şartını Gösteren Belgeler maddesinde belirtildiği şekilde belgelenecektir.*
- .NET Core ve/veya Java EE (Spring Boot) Framework'lerinden **en az biri** ile uygulama geliştirme tecrübesine sahip olmak,
- Nesne yönelimli programlama (OOP) ve tasarım desenleri (Design Patterns) konularına hâkim olmak,
- Veri yapıları (Array, List, Queue, Tree, vb.) ve algoritmalar konularına hâkim olmak,
- Yazılım geliştirme süreçleri konusunda bilgi sahibi olmak,
- Geniş ölçekli çok katmanlı (web tabanlı) uygulama geliştirme, Windows Servisleri, Web API ve Web Servisleri (SOAP, WCF, WSDL, REST) kullanarak uygulama geliştirmiş olmak,
- Veri tabanı mimarisi, tasarımı ve SQL dili konularında bilgi ve tecrübe sahibi olmak,
- ORM teknolojileri (Entity Framework, Hibernate, JPA) konularında bilgi ve tecrübe sahibi olmak,
- CSS, Javascript, HTML, Responsive Design gibi Web Teknolojileri konularında bilgi ve tecrübe sahibi olmak,
- Single Page Application (Angular, React, VueJs, vb.) ön yüz uygulamaları konusunda bilgi ve tecrübe sahibi olmak,
- TFS, GIT, SVN gibi versiyon kontrol sistemleri hakkında bilgi sahibi olmak,
- Yazılım test yöntemleri hakkında bilgi sahibi olmak,
- Tecrübe:** Mobil uygulama geliştirme ve marketlerde yayınlama konusunda bilgi ve deneyim sahibi olmak,
- Tecrübe:** Dağıtık veri akış mekanizması (RabbitMQ, Apache Kafka) ve dağıtık bellek (Redis, Memcached) konusunda bilgi ve tecrübe sahibi olmak,
- Tecrübe:** Mikro Servis konusunda bilgi ve tecrübe sahibi olmak,
- Tecrübe:** NoSQL veri tabanları konusunda bilgi ve tecrübe sahibi olmak,
- Tecrübe:** Statik kod analizi (Fortify, SonarQube) ve kod kalitesi konularında bilgi ve tecrübe sahibi olmak.
- Tecrübe:** Scrum Metodolojisi konusunda bilgi sahibi olmak,
- Tecrübe:** DevOps, CI/CD süreçleri, Konteyner mimarisi, Kubernetes, Docker konusunda bilgili ve tecrübe sahibi olmak.
- Yazılı ve sözlü iletişim becerilerinin kuvvetli olması.

### 1.2.4. CBS Yazılım Geliştirme Uzmanı (Tam Zamanlı, Aylık Brüt Sözleşme Ücret Tavanının 2 Katına Kadar, 1 kişi)

- En az 3 (üç) yıl Coğrafi Bilgi Sistemleri (CBS) yazılım geliştirme projelerinde görev yapmış olmak, bu sürenin en az 2 (iki) yılını kurumsal projelerde çalışmış olmak. 2.1. İstenilen Belgeler bölümünde 1. Mesleki Çalışma Sürelerini Gösteren Belgeler ve 2. Mesleki Tecrübe Şartını Gösteren Belgeler maddesinde belirtildiği şekilde belgelenecektir.
- Yaygın kullanılan lisanslı veya açık kaynak CBS yazılımlarından en az 1 tanesini veri üretimi, veri yönetimi, veri işleme, veri kalite kontrolü, veri dönüşümü, koordinat dönüşümü, veri aktarımı ve veri sunumu yapabilecek düzeyde kullanabilmek.
- Harita ve CBS verileri konularında tecrübeli; imar planları, jeoloji, enerji, maden, içme suyu, atıksu, toprak, uydu görüntüleri, tematik harita yapımı, yükseklik haritaları, sayısal arazi modelleri vb. farklı CBS verileri konularında deneyimli olmak.
- ISO/TC 211, Türkiye Ulusal Coğrafi Bilgi Sistemi (TUCBS) Projesi standartları, Ulusal Metaveri Portalı, Avrupa Birliği Mekansal Veri Altyapısı (Infrastructure for Spatial Information in the European Community INSPIRE) standartları, Açık Coğrafi Veri Konsorsiyumu (Open Geospatial Consortium - OGC), Birlikte Çalışabilirlik gibi ulusal ve uluslararası coğrafi standartları, ulusal ölçekli CBS resmi mevzuatı ile kamu kurumlarının yürütmekte olduğu CBS faaliyetleri alanında bilgi sahibi olmak.
- TUCBS Veri Temalarına yönelik veri modelleme, kavramsal veritabanı tasarımı alanında bilgi sahibi olmak.
- OGC web servis (WMS, WFS, CSW, WCS, GML vb.) standartlarında bilgi sahibi olmak ve ilgili web servislerini uygulama üzerinde veya yaygın kullanılan CBS yazılımları aracılığı ile kullanmış olmak.
- Ticari (ArcGIS Server vb.) veya açık kaynak kod (Geoserver, Mapserver vb.) harita sunucuları hakkında bilgi sahibi olmak ve ilgili platformlarda OGC tabanlı veri servisleri oluşturabilmek ve yönetebilmek.

- h) Coğrafi veri analizi ile coğrafi veriler üzerinde geliştirilecek uygulamaların ihtiyaç analizini, coğrafi verilerin sunumu ve raporlamasına yönelik faaliyetleri gerçekleştirmiş olmak.
- i) **Tercihen:** OGC web servislerini (WMS, WFS, CSW, WCS, GML vb.) ve REST/SOAP Servislerini kullanarak açık kaynak kodlu GeoServer, Openlayers, Leaflet, QGIS, Google Maps API, ArcGIS API vb. web tabanlı harita kütüphanelerini kullanarak geliştirme yapmış olmak.
- j) **Tercihen:** Web tabanlı bir kurumsal CBS projesinin tüm geliştirme süreçlerinde yazılım geliştirici olarak çalıştığını belgelemek,
- k) **Tercihen:** Oracle, PostgreSQL ve MsSQL Server veritabanlarına yönelik temel veritabanları yeteneklerine hakim; Oracle Spatial, MsSQL Server ve PostgreSQL/PostGIS veritabanı yönetim sistemlerinden en az ikisini kullanarak coğrafi veritabanı tasarımı, veri alma, dönüştürme, yükleme ve optimizasyonu deneyimine sahip olmak.
- l) **Tercihen:** ORM teknolojileri (Entity Framework, Hibernate, JPA) konularında bilgi ve tecrübe sahibi olmak,
- m) **Tercihen:** Python (Django) ve/veya Java EE Framework'larından en az biri ile en az 5 (beş) yıl web tabanlı uygulama geliştirmiş olmak.
- n) **Tercihen:** Ön yüz (Front-End) geliştirme teknolojileri (JS, JQuery, Bootstrap) ile tasarım elemanları (CSS, HTML) konusunda bilgi ve tecrübe sahibi olmak,
- o) **Tercihen:** TFS, SVN, CVS, GIT gibi yapılandırma ve değişiklik yönetim araçları kullanmış olmak.
- p) **Tercihen:** Cross Platform Uygulama Geliştirme ve Enterprise Container Platform (Docker) konusunda bilgi ve tecrübe sahibi olmak,
- q) **Tercihen:** kurumsal yazılım geliştirme yaşam döngüsünün (SDLC) bütün süreçlerine hakim olmak. Gereksinin analizi, tasarım, geliştirme, test, entegrasyon ve bakım aşamalarında görev almış olmak.
- r) Yazılı ve sözlü iletişim becerilerinin kuvvetli olması.

#### 1.2.5. Sistem Uzmanı (Tam Zamanlı, Aylık Brüt Sözleşme Ücret Tavanının 2 Katına Kadar, 1 kişi)

- a) En az 1000 kullanıcıya orta ve büyük ölçekli kurum ya da işletmelerin BT departmanlarında en az 3 (üç) yıl sistem uzmanı olarak çalışmış olmak. En az 3 (üç) yıl iş deneyimine sahip olduğunu belgeleyenler ile **2 (iki) katına kadar** sözleşme imzalanır. İstenen tecrübe şartı, 2.1. İstenilen Belgeler bölümünde 4. Mesleki Tecrübe Şartını Gösteren Belgeler maddesinde belirtildiği şekilde belgenelenecektir.
- b) Sanallaştırma sistemlerine iyi derecede hâkim olmak. (Tercihen; Vmware)
- c) Windows Server, System Center teknolojilerine ve işletim sistemlerine iyi derecede hakim olmak.
- d) Uygulama sunucusu, web sunucusu, e-posta sunucusu, file server, Certification Authority DNS, aktif dizin, DHCP kurulumu ve yönetimi işlerinde bilgi ve deneyim sahibi olmak.
- e) Disk ve depolama teknolojileri konusunda bilgi ve deneyim sahibi olmak. (Tercihen; EMC, Hitachi, HP)
- f) Yedekleme uygulamaları hakkında deneyim sahibi olmak (Tercihen; NetBackup, Veeam, Data Domain)
- g) Ofis yazılımlarını iyi derecede kullanabilmek ve raporlama tecrübesine sahip olmak.
- h) Temel network bilgisine sahip olmak.
- i) Teknik şartname oluşturma konusunda bilgi ve tecrübeye sahip olmak.
- j) İş sürekliliği sistemleri konusunda tecrübe sahibi olmak.
- k) Felaket Kurtarma sistemleri konusunda tecrübeye sahip olmak.
- l) **Tercihen:** Elektronik dosya ve arşivleme teknolojileri konusunda tecrübeye sahip olmak.
- m) **Tercihen:** Aşağıdaki sertifikaya/sertifikalara sahip olduğunu belgelemek.
  - I. VCP sertifikası
  - II. Microsoft Certified Solutions Associate (MCSA)
  - III. Microsoft Certified Systems Engineer (MCSE)
  - IV. CCNA sertifikasına sahip olmak
  - V. LPI ve/veya RHCE sertifikalarına sahip olmak.
- n) **Tercihen:** ISO/IEC 20000 ve/veya ITIL Süreçlerine hâkim olmak, Servis Masası süreçleri tasarımı ve organizasyonu konusunda deneyim sahibi olmak.
- o) **Tercihen:** ISO/IEC 27001 Bilgi Güvenliği Yönetim Sistemi süreçlerine hâkim olmak.
- p) **Tercihen:** Felaket Kurtarma Merkezi projelerinde çalışmış olmak.

Tüm sertifikalar, verildikleri kuruluşun belirlediği sertifika geçerlilik sorgulama yöntemleriyle Bakanlığımız tarafından doğrulanacaktır. Sunulan sertifikaların doğrulanabilmesi için sertifika numarası, sorgulama ve doğrulama adresleri, sorgulama şifresi gibi bilgi ve belgelerin sağlanması adayın sorumluluğundadır. Sağlanan bilgi ve belgelerle sertifikanın geçerliliği teyit edilemezse söz konusu sertifika dikkate alınmayacaktır.

#### 1.2.6. Proje Yöneticisi (Tam Zamanlı, Aylık Brüt Sözleşme Ücret Tavanının 2 Katına Kadar, 1 Kişi)

- a) Özel sektör veya kamuda en az 3 (üç) yıl Proje Yöneticisi olarak görev yapmış olmak. En az 3 (üç) yıl iş deneyimine sahip olduğunu belgeleyenler ile **2 (iki) katına kadar** sözleşme imzalanır. İstenen tecrübe şartı, *2.1. İstenilen Belgeler* bölümünde *1. Mesleki Çalışma Stajlerini Gösteren Belgeler* ve *2. Mesleki Tecrübe Şartını Gösteren Belgeler* maddesinde belirtildiği şekilde belgelenecektir.
- b) Proje yönetimi eğitimi almış olduğunu belgelemek,
- c) Dijital dönüşüm alanında bilgi ve deneyime sahip olmak,
- d) Microsoft Project, JIRA gibi proje yönetim araçlarından en az birinde tecrübe sahibi olmak,
- e) Proje planlama, örgütlenme, yönlendirme, koordinasyon ve kontrol aşamalarını yönetme ve raporlama yeteneğine sahip olmak,
- f) En az 1 (bir) kurumsal Java, .NET, kurumsal web tabanlı yazılım, sistem veya network projesini yönetmiş olmak,
- g) Yazılım güvenliği ve güvenli yazılım yaşam döngüsü konularında bilgi sahibi olmak,
- h) Oracle veya Microsoft SQL Server veritabanı konusunda bilgi sahibi olmak,
- i) Bilişim projelerinde sözleşme ve teknik şartname hazırlama konularında bilgi ve tecrübe sahibi olmak,
- j) Kuvvetli yazılı ve sözlü iletişim becerilerine sahip olmak,
- k) Project Management Professional (PMP) sertifikasına sahip olduğunu belgelemek,
- l) **Tercihen:** TS ISO/IEC 27001 Bilgi Güvenliği Yönetim Sistemi konusunda iç denetçi veya baş denetçi sertifikalarından en az birisine sahip olmak,
- m) **Tercihen:** KVKK hakkında bilgi ve tecrübe sahibi olmak,
- n) **Tercihen:** Bilgi ve İletişim Güvenliği Rehberi hakkında bilgi ve tecrübe sahibi olmak.
- o) Tüm sertifikalar, verildikleri kuruluşun belirlediği sertifika geçerlilik sorgulama yöntemleriyle Bakanlığımız tarafından doğrulanacaktır. Sunulan sertifikaların doğrulanabilmesi için sertifika numarası, sorgulama ve doğrulama adresleri, sorgulama şifresi gibi bilgi ve belgelerin sağlanması **adayın sorumluluğundadır**. Sağlanan bilgi ve belgelerle sertifikanın geçerliliği teyit edilemezse söz konusu sertifika dikkate alınmayacaktır.

## 2. İSTENİLEN BELGELER, BAŞVURU ŞEKLİ, YERİ VE TARİHİ

### 2.1. İSTENİLEN BELGELER

1.	<p><b>Mesleki Çalışma Sürelerini Gösteren Belgeler</b></p>	<p>Çalışılan iş yerinin niteliğine göre alınacaktır. Buna göre:</p> <p>a) Özel sektörde çalışılan süreler için SGK hizmet dökümü,</p> <p>b) Kamu kurumlarında çalışılan süreler için kurumdan alınacak belge,</p> <p>(Mesleki çalışma sürelerini gösteren belgeleri imzalayan kişilerin erişilebilir telefon, e-posta ve adres bilgileri ile pozisyon bilgilerinin de aynı belge içerisinde ayrıca yer alıyor olması gerekmektedir. Başvuru değerlendirme komisyonu, sağlanan bilgi ve belgelerin doğruluğunu teyit etmek isterse, bu bilgileri ve belgeleri onaylayan gerçek ve/veya tüzel kişilerle iletişime geçebilecektir. Sağlanan bilgi ve belgelerin doğruluğu teyit edilmezse adayın söz konusu tecrübesi dikkate alınmayacaktır. Adayın başvuru yaptığı tarih itibari ile mesleki tecrübe süresini doldurmuş olması gerekmektedir.)</p> <p>(e-Devlet SGK Tescil ve Hizmet Dökümü sayfasından barkotlu belge veya kurumdan alınacak belge e-Devlet üzerinde Enerji ve Tabii Kaynaklar Bakanlığı - Kariyer Kapısı Kamu İşe Alım hizmetinden yapılan başvuru esnasında yüklenecektir.)</p>
2.	<p><b>Mesleki Tecrübe Şartını Gösteren Belgeler</b></p>	<p>Başvurulan pozisyonlar için özel şartlarda belirtilen mesleki tecrübe şartını gösteren belgelerin en az; başvurulan pozisyonlar ile ilgili alan bilgisi, çalışılan hizmetler/projeler ve bu hizmetlerin/projelerin kapsamı, çalışma süreleri gibi bilgileri içeriyor olması gerekmektedir.</p> <p>İstenen mesleki tecrübe şartını gösteren belgeler, bu alanda hizmetin/projenin geçtiği iş yerlerindeki bağlı olunan yöneticiler, söz konusu hizmetlerde/projelerde birlikte çalışılan diğer yöneticiler veya ilgili insan kaynakları birimlerinden en az biri tarafından ıslak/elektronik imzalanmış ve varsa kaşelenmiş olarak sunulacaktır.</p> <p>İstenen mesleki tecrübe şartını gösteren belgeleri imzalayan kişilerin erişilebilir telefon, e-posta ve adres bilgileri ile pozisyon bilgilerinin de aynı belge içerisinde ayrıca yer alıyor olması gerekmektedir. Başvuru değerlendirme komisyonu, sağlanan bilgi ve belgelerin doğruluğunu teyit etmek isterse, bu bilgileri ve belgeleri onaylayan gerçek ve/veya tüzel kişilerle iletişime geçebilecektir. Sağlanan bilgi ve belgelerin doğruluğu teyit edilmezse adayın başvurusu geçersiz sayılacaktır.</p> <p>Sadece ilgili kurum/kuruluşta çalıştığını gösteren, içeriğinde başvurulan pozisyonlar ile ilgili alan bilgisi, çalışılan hizmetler/projeler ve bu hizmetlerin/projelerin kapsamı, çalışma süreleri gibi bilgileri içermeyen belgeler <u>geçersiz</u> sayılacaktır.</p> <p>İlgili belge e-Devlet üzerinde Enerji ve Tabii Kaynaklar Bakanlığı - Kariyer Kapısı Kamu İşe Alım hizmetinden yapılan başvuru esnasında yüklenecektir.</p>
3.	<p><b>Yabancı Dil Belgesi</b></p>	<p><b>Varsa;</b> İngilizce dilinde ilgili yabancı dil puanını gösteren, doğrulama kodu içeren belge.</p>

		(İlgili belge e-Devlet üzerinde Enerji ve Tabii Kaynaklar Bakanlığı - Kariyer Kapısı Kamu İşe Alım hizmetinden yapılan başvuru esnasında yüklenecektir.)
4.	<b>Mezuniyet Belgesi</b>	<p>Mezuniyet bilgileri e-Devlet üzerinde Yükseköğretim Kurumundan otomatik olarak gelmektedir. Yurt içindeki veya yurt dışındaki öğretim kurumlarından mezun olup, bu ilanda aranan öğrenim durumuna ilişkin denkliği olan adayların, e-Devlet başvurusu sırasında “Diğer Belgeleriniz” aşaması altında bulunan “Denklik Gösterir Belge” alanına ilgili dokümanı pdf ya da jpg formatında mutlaka yüklemeleri gerekmektedir.</p> <p>Belgenin aslı mülakat günü Bakanlık görevlilerine ibraz edilecek ve Bakanlığımız tarafından tasdik edilerek aslı iade edilecektir. Aslımı ibraz edemeyenler mülakata alınmayacaktır.</p>
5.	<b>En Az 2 (İki) Programlama Dilini Bildiğini Gösteren Belgeler</b>	<p>Tamamlanan eğitim veya sertifikalandırma programlarından alınacaktır. Herhangi bir eğitim veya sertifikalandırma programından alınmış bir belge ibraz edemeyen ya da bu kapsamda ibraz ettikleri belgelerde en az 2 (iki) programlama dilini bildiğini gösteremeyen adaylar için mezun oldukları fakültelerden onaylı transkript de kabul edilecektir.</p> <p><b>Mezun olunan fakültelere verilen transkript, programlama dillerini açık biçimde belirtmelidir.</b> Aksi durumda bu derslerin içeriği ve hangi programlama dillerinin öğretildiği ile ilgili Bölüm Başkanlığı, Fakülte Dekanlığı ve/veya Üniversite Rektörlüğü tarafından onaylı belge, transkript ile birlikte ayrıca ibraz edilmelidir.</p> <p>İlgili belge e-Devlet üzerinde Enerji ve Tabii Kaynaklar Bakanlığı - Kariyer Kapısı Kamu İşe Alım hizmetinden yapılan başvuru esnasında yüklenecektir.</p>
6.	<b>Sertifikalar</b>	<p>Başvurulan pozisyonlar için özel şartlarda istenilen sertifikalar ve nitelikleri gösteren belgelerdir.</p> <p>İlgili belge e-Devlet üzerinde Enerji ve Tabii Kaynaklar Bakanlığı - Kariyer Kapısı Kamu İşe Alım hizmetinden yapılan başvuru esnasında yüklenecektir.</p> <p>Bu belgeler sınavla alınmış olmalıdır.</p> <p>Tüm sertifikalar, verildikleri kuruluşun belirlediği sertifika geçerlilik sorgulama yöntemleriyle Bakanlığımız tarafından doğrulanacaktır. Sunulan sertifikaların doğrulanabilmesi için sertifika numarası, sorgulama ve doğrulama adresleri, sorgulama şifresi gibi bilgi ve belgelerin sağlanması <b>adayın sorumluluğundadır</b>. Sağlanan bilgi ve belgelerle sertifikanın geçerliliği teyit edilemezse söz konusu sertifika dikkate alınmayacaktır.</p> <p>Belgenin aslı Bakanlık görevlilerine ibraz edilecek ve Bakanlığımız tarafından tasdik edilerek aslı iade edilecektir. Aslımı ibraz edemeyenlerin mülakatı geçersiz sayılacaktır.</p>



## 2.2. BAŞVURU ŞEKLİ, YERİ VE TARİHİ

- Başvurular **02/09/2024** tarihinde başlayıp **13/09/2024** tarihinde sona erecektir.
- Adaylar, başvurularını e-Devlet üzerinde Enerji ve Tabii Kaynaklar Bakanlığı- Kariyer Kapısı Kamu İşe Alım ve Kariyer Kapısı <https://isealimkariyerkapisi.cbiko.gov.tr> üzerinden giriş yaparak, belirtilen takvimde aktif hale gelecek olan iş başvuru ekranını kullanmak suretiyle yapacaktır. Adaylar başvuru için gerekli belgeleri başvuru sisteminde belirtilen yerlere yükleyeceklerdir. **Kariyer Kapısı** (<https://isealimkariyerkapisi.cbiko.gov.tr>) adresi üzerinden başvuru yapmayan adayların talepleri dikkate alınmayacaktır. Posta yolu veya şahsen müracaat şeklinde yapılan başvurular kabul edilmeyecektir. Müracaatların sona ermesinden sonra adayın başvuru bilgilerinde hangi nedenle olursa olsun kesinlikle değişiklik yapılmayacaktır. **Başvuru işleminin hatasız, eksiksiz ve duyuruda belirtilen hususlara uygun olarak yapılmasından adayın kendisi sorumlu olacaktır.**
- Eksik belge içeren başvurulara sahip veya aranan şartlardan herhangi birini taşımadığı tespit edilen adayların başvuruları değerlendirilmeye alınmayacaktır.

## 3. BAŞVURULARIN DEĞERLENDİRİLMESİ

Başvuruların incelenmesi sonucunda genel ve özel şartları sağlayan adaylardan sözlü sınava katılacak adayların seçiminde; **KPSS puanının %70'i ve Yabancı Dil puanının %30'unun toplamı** esas alınarak yapılacak sıralamaya göre en yüksek puanlı adaydan başlanarak başvuru her pozisyon için duyurulan boş pozisyonların her birisine **6.1. Pozisyonlara Göre Alınacak Kişi Sayısı ve Tablosu** bölümünde verilen tabloda yer alan **Sınava Çağrılacak Aday Sayısı** kolonunda belirtilen sayı kadar aday sınav için çağrılacaktır.

KPSS puanı olmayan veya belge ibraz etmeyen adayların KPSS puanları 70 (yetmiş) olarak hesaplanacaktır. Yabancı dil puanı belgesi ibraz etmeyen adayların ise yabancı dil puanları (sıfır) olarak hesaplanacaktır.

Adaylar, ilan edilen pozisyonlardan **yalnızca birisi** için tercih yapabileceklerdir. Her bir pozisyon için en çok puandan başlanarak **6.1. Pozisyonlara Göre Alınacak Kişi Sayısı Tablosu** bölümünde verilen tabloda yer alan **Sınava Çağrılacak Aday Sayısı** kolonunda belirtilen sayı kadar aday sınava katılmaya hak kazanacaktır. Sınava katılmaya hak kazanacak adaylar puanlarına bakılmak suretiyle belirlenecektir.

Her bir pozisyon için son sırada aynı puana sahip birden fazla adayın bulunması halinde, bu kişilerin tamamı sınava kabul edilecektir.

**Başvuru Puanı Hesaplama Yöntemi:** [(KPSS P3 Puanı × 0,70)+ (Yabancı Dil Puanı × 0,30)]

## 4. BAŞVURU SONUÇLARININ DUYURULMASI

Giriş sınavına katılacak adayların listesi **Bakanlığımız internet sitesi** [www.enerji.gov.tr](http://www.enerji.gov.tr) üzerinden ilan edilecektir.

Ayrıca adaylar sınavlarına ilişkin bilgileri Kariyer Kapısı ve Bakanlığımız internet sitesi, [www.enerji.gov.tr](http://www.enerji.gov.tr) üzerinden görüntüleyebilecektir. Bu ilan tebligat yerine geçecek olup ayrıca yazılı bildirim veya tebligat yapılmayacaktır.

## 4.1. BAŞVURU SONUÇLARINA İTİRAZ EDİLMESİ

Giriş sınavına katılmaya hak kazananların listelerine itirazlar; listelerin ilanından itibaren itibaren 5 (beş) iş günü içinde, 9.1. Adres Bilgileri bölümünde belirtilen adrese, yazılı olarak yapılacaktır. Süresinde yapılmayan itirazlar dikkate alınmayacaktır. Söz konusu itiraz neticesinde ilan edilen listelerde bir değişiklik olması durumunda güncel listeler Bakanlığımız internet sitesi, [www.enerji.gov.tr](http://www.enerji.gov.tr) adresinde yeniden ilan edilecektir. Ayrıca adaylar sınavlarına ilişkin bilgileri Kariyer Kapısı Platformu üzerinden görüntüleyebilecektir. Güncellenen listeler ile ilgili adaylara ayrıca yazılı bildirim veya tebligat yapılmayacaktır.

## 5. SINAV

### 5.1 SINAV ŞEKLİ VE BAŞARI

Sınav sözlü olarak yapılacaktır. Sözlü sınav sonucunda 100 (yüz) tam puan üzerinden 70 (yetmiş) ve üzeri puan alan adaylar arasından puan sırasına göre, ilan edilen pozisyon sayısı kadar aday asil olarak, asil aday sayısı kadar aday da yedek olarak ilan edilecektir.

### 5.2. SINAV KONULARI

Mesleki bilgiler ve başvuru pozisyonun uzmanlık konularına uygun olarak *1.2. Özel Şartlar* bölümünde her bir pozisyon için belirtilen tüm konular ve hususlardır.

### 5.3. SINAV YERİ VE TARİHİ

Adaylar **sözlü sınav yeri ve tarihi** bilgilerine *Kariyer Kapısı Platformu* ve [www.enerji.gov.tr](http://www.enerji.gov.tr) üzerinden erişebilecektir. Adaylara ayrıca yazılı bildirim veya tebligat yapılmayacaktır.

Adayların kimlik tespitinde kullanılmak üzere yanlarında fotoğrafı ve onaylı bir kimlik belgesini (TC Kimlik Kartı, Nüfus Cüzdanı, Ehliyet veya Pasaport) bulundurmaları gerekmektedir. Aksi halde adaylar sınavlara alınmayacaklardır.

## 6. ÜCRET

Tam zamanlı aylık brüt sözleşme ücreti, 657 sayılı Devlet Memurları Kanunu'nun 4'üncü maddesinin (B) fıkrasına göre istihdam edilenler için 06.06.1978 tarihli ve 7/15754 sayılı Bakanlar Kurulu Kararı ile yürürlüğe konulan Sözleşmeli Personel Çalıştırılmasına İlişkin Esasların 3'üncü maddesinde tespit edilen sözleşme ücret tavanının özel şartlar başlığı altında belirtilen katları ile çarpımı sonucu bulunacak tutar olacaktır. Ancak; **Bakanlığımız aylık brüt sözleşme ücreti katsayı tavanı altında sözleşme düzenleme ve ödeme yapmaya yetkilidir.**

**6.1. POZİSYONLARA GÖRE ALINACAK KİŞİ SAYISI TABLOSU**

Sıra No	Alınacak Kişi Sayısı	Sınava Çağırılacak Aday Sayısı	Pozisyon	Aylık Brüt Sözleşme Ücreti Katsayı Tavanı
1	1	10	Kıdemli Ağ Uzmanı	4 Katna kadar (1 Kişi)
2	1	10	Ağ Uzmanı	2 Katna kadar (1 Kişi)
3	1	10	Yazılım Geliştirme Uzmanı	2 Katna kadar (1 Kişi)
4	1	10	CBS Yazılım Geliştirme Uzmanı	2 Katna kadar (1 Kişi)
5	1	10	Sistem Uzmanı	2 Katna kadar (1 Kişi)
6	1	10	Proje Yöneticisi	2 Katna kadar (1 Kişi)
<b>Toplam</b>	<b>6</b>	<b>60</b>		

**7. SONUÇLARIN DUYURULMASI**

Yapılacak sınavın sonuçları Bakanlığımız internet sitesi [www.enerji.gov.tr](http://www.enerji.gov.tr) adresinde ilân edilecektir. Ayrıca adaylar sınav sonuçlarına ilişkin bilgileri Kariyer Kapısı Platformu üzerinden görüntüleyebilecektir. Adaylar sınav sonuçlarının ilanı tarihinden itibaren 5 (beş) iş günü içinde sınav sonuçlarına 9.1. Adres Bilgileri bölümünde belirtilen adrese, yazılı olarak itiraz edebilirler. Süresinde yapılmayan itirazlar dikkate alınmayacaktır. İtirazlar, itiraz süresinin bitiminden itibaren en geç 7 (yedi) iş günü içerisinde Sınav Komisyonu tarafından değerlendirilerek sonuçlandırılır ve ilgililere yazılı olarak bildirilir. Söz konusu itiraz neticesinde ilan edilen listelerde bir değişiklik olması durumunda güncel listeler Bakanlığımız internet sitesi, [www.enerji.gov.tr](http://www.enerji.gov.tr) adresinde yeniden ilân edilecektir. Ayrıca adaylar sınavlarına ilişkin bilgileri Kariyer Kapısı üzerinden görüntüleyebilecektir. Sınavı kazanan asil adaylara posta yolu ile yazılı bildirimde bulunulacaktır.

**8. DİĞER HUSUSLAR**

Sınavı kazananlardan başvuru belgelerinde gerçeğe aykırı beyanda bulunduğu tespit edilenlerin sınavları geçersiz sayılır ve sözleşme yapılmaz. Bu kişilerin sözleşmeleri yapılmış olsa dahi iptal edilir. Bu kişiler hakkında Cumhuriyet Başsavcılığına suç duyurusunda bulunulur.

**9. İLETİŞİM BİLGİLERİ****9.1. ADRES BİLGİLERİ**

T.C. Enerji ve Tabii Kaynaklar Bakanlığı

Bilgi İşlem Dairesi Başkanlığı

Nasuh Akar Mah. Türkocağı Cad. No:2 06520

Bahçelievler - Çankaya/ANKARA

**9.2. İLETİŞİM BİLGİLERİ**

E-posta adresi: [btsinav@enerji.gov.tr](mailto:btsinav@enerji.gov.tr)

Tel: +90 312 546 46 46/5050

**Kültür ve Turizm Bakanlığı Vakıflar Genel Müdürlüğünden:**

VAKFIN ADI : Hanlık Kültür ve Yardımlaşma Vakfı

VAKFEDENLER: Atavulla NURDAĞ, Abdurrezzak KARAKAŞ.

VAKFIN İKAMETGAHI: İstanbul

VAKFIN TESCİL KARARINI VEREN MAHKEMENİN ADI, KARAR TARİHİ VE NO'SU: Küçükçekmece 2. Asliye Hukuk Mahkemesi'nin 07.08.2024 tarihinde kesinleşen, 21.03.2024 tarihli ve E:2023/223, K:2024/132 sayılı kararı.

VAKFIN AMACI: Türkiye ve dünyada sosyal bilimler ve ilimlere destekte bulunmak, bu konular ile alakalı araştırmalarda bulunmak veya bu araştırmalarda bulunanlara yardımcı olmak, sosyal bilim ve ilimler konularında genç nesilleri eğitmek, Türkiye ve Dünya'da verilen eğitim faaliyetlerine destek olmak ve vakıf senedinde belirtilen diğer amaçları gerçekleştirmektir.

VAKFIN MAL VARLIĞI: 120.000,00-TL (YüzYirmiBinTürkLirası) Nakit

YÖNETİM KURULU: Abdülaziz TURAN, Abdurrezzak KARAKAŞ, Abdulla EMİN, Muhammedali EMİN, Seyfullah KARATUG.

VAKFIN SONA ERMESİ HALİNDE MAL VE HAKLARIN DEVRİ: Vakfın dağılıp tüzel kişiliğinin sona ermesinden sonra dağılıma bilançosu çerçevesinde çıkacak mal varlığı yönetim kurulunun uygun göreceği benzer amaçlı bir vakfa devredilir.

Türk Medeni Kanunu'nun 104. maddesi gereğince ilân olunur.

7476/1-1

**Kültür ve Turizm Bakanlığı Vakıflar Genel Müdürlüğünden:**

VAKFIN ADI : Ceviz Ana Sosyal Yardım Vakfı

VAKFEDENLER: Nabi Yavuz ŞENTURAN, Şermin ŞENTURAN

VAKFIN İKAMETGAHI: Zonguldak

VAKFIN TESCİL KARARINI VEREN MAHKEMENİN ADI, KARAR TARİHİ VE NO'SU: Çaycuma 1. Asliye Hukuk Mahkemesinin 20.08.2024 tarihli tashih şerhi ve 07.08.2024 tarihli kesinleşme şerhi ile 02.08.2024 tarihli hükmün tamamlanması kararı ve 11.06.2024 tarihli, E:2024/202, K:2024/959 sayılı kararı.

VAKFIN AMACI: Yaşlılara ve bedensel engellilere yönelik yatılı bakım faaliyetlerini gerçekleştirmek için huzurevleri ile rehabilitasyon merkezleri kurmak, mağdur kadınlara destek olmaktadır.

VAKFIN MAL VARLIĞI: 500.000-TL (BeşyüzbinTürkLirası) nakit

YÖNETİM KURULU: Nabi Yavuz ŞENTURAN, Şermin ŞENTURAN, Ece ŞENTURAN

VAKFIN SONA ERMESİ HALİNDE MAL VE HAKLARIN DEVRİ: Borçların tasfiyesinden arta kalan mal ve hakları Vakıflar Genel Müdürlüğüne devredilir.

Türk Medeni Kanununun 104. maddesi gereğince ilân olunur.

7477/1-1

**İstanbul Bilgi Üniversitesi Rektörlüğünden:**

Üniversitemizin aşağıda belirtilen kadrolarına, 2547 sayılı Yükseköğretim Kanunu'nun ve Öğretim Üyesi Dışındaki Öğretim Elemanı Kadrolarına Yapılacak Atamalarda Uygulanacak Merkezi Sınav İle Giriş Sınavlarına İlişkin Usul ve Esaslar Hakkında Yönetmelik'in ilgili maddeleri uyarınca Öğretim Elemanı alınacaktır.

SIRA NO	FAKÜLTE/ YÜKSEKOKUL	BÖLÜM/PROGRAM/ ANABİLİM DALI	ÜNVAN	KADRO SAYISI	ARANAN KRİTERLER	İLAN TAKVİMİ	ALES	(İNGİLİZCE) YDS / EŞDEĞERİ
1	Hukuk Fakültesi	Ceza ve Ceza Muhakemesi Hukuku Anabilim Dalı	Araştırma Görevlisi	1	Hukuk Fakültesi lisans mezunu olmak.	Duyuru Başlama Tarihi : 26.08.2024 Son Başvuru Tarihi : 20.09.2024 Ön Değerlendirme Tarihi : 24.09.2024 Yazılı Sınav Giriş Tarihi : 30.09.2024 Sonuç Açıklama Tarihi : 01.10.2024	EA	85

**GENEL ŞARTLAR**

- 1-657 sayılı Kanunun 48 inci maddesinde belirtilen şartları taşımak.
- 2-Öğretim üyesi dışındaki öğretim elemanı kadrolarına yapılacak atamalarda ALES'in ilgili puan türünde en az 70 puan almış olmak.
- 3-Yabancı ülkelerden alınan diplomaların denkliğinin onaylanmış olması gerekir.
- 4-Ön değerlendirme ve değerlendirme aşamalarında lisans mezuniyeti notunun hesaplanmasında kullanılacak, not sistemlerinin 100'lük not sistemine eşdeğeriği Yükseköğretim Kurulu kararıyla belirlenir.

**İSTENEN BELGELER**

- Başvurular bir dilekçe ile birlikte şahsen veya kargo yoluyla yapılmalıdır.
- Dilekçe (Dilekçenin, başvuruda bulunan ilgili akademik birime hitaben yazılmış, kadro unvanı ve aday iletişim bilgilerinin içeren imzalı ve güncel tarihli olması gerekmektedir.)

-Özgeçmiş

-Nüfus Cüzdanı Fotokopisi

-ALES Belgesi (70 puan olmalıdır)

-Yabancı Dil (İngilizce) Sınav Belgesi; tablodaki puan dikkate alınmalıdır. Yabancı dil puanı belirtilmeyen kadrolar için belge istenmemektedir.

-Öğrenim Belgeleri: alınan lisans/lisansüstü diplomaların fotokopileri ve transkriptleri\* (şahsen başvurularda diplomaların asılları ile beraber gelmesi önemle rica olunur)

-Devam eden öğrencilik durumları için; güncel tarihli, resmi (onaylı) öğrenci belgesi ve transkripti\*

-Yabancı ülkelerden alınmış diplomalar için YÖK denklik belgesinin ibraz edilmesi zorunludur.

-Erkek adaylar için, askerlik durumunu gösteren resmi belge

\*e-Devlet kapısı üzerinden alınan karekodlu mezun belgesi ve öğrenci belgeleriyle öğretim elemanı kadrolarına başvuru yapılabilir.

#### ÖNEMLİ:

Başvuru süresi içinde yapılmayan, e-posta ile yapılan ve eksik belgeli başvurular dikkate alınmayacak olup, kargo ile yapılan başvuruların son başvuru tarihine kadar Personel Daire Başkanlığı'na ulaşmış olması gerekmektedir. Kargodaki gecikmeler dikkate alınmayacaktır. Kargo yolu ile başvuru yapan adaylara üniversite tarafından eksik evrakların tamamlanması hususunda geri dönüş sağlanmayacaktır.

Ön değerlendirme ve değerlendirme sonuçları, üniversitemizin web sitesinde duyurulacaktır.

[www.bilgi.edu.tr](http://www.bilgi.edu.tr)

Yüksek lisans eğitimini gösterir diploma, öğrenci belgesi veya transkriptlerde, programın tezli olduğu belirtilmemişse, ilgili ilana başvuru yapacak adayların diğer evraklarına ek olarak tezli yüksek lisans yaptıklarını gösterir resmi bir belge ibraz etmeleri gerekmektedir.

#### MUAFİYET

(Öğretim Üyesi Dışındaki Öğretim Elemanı Kadrolarına Yapılacak Atamalarda Uygulanacak Merkezi Sınav İle Giriş Sınavlarına İlişkin Usul Ve Esaslar Hakkında Yönetmelik)

#### MADDE 14

(1) Doktora veya tıpta, diş hekimliğinde, eczacılıkta ve veteriner hekimlikte uzmanlık ya da sanatta yeterlik eğitimi tamamlanmış olanlarda, 7. maddenin dördüncü ve beşinci fıkraları kapsamında öğretim görevlisi kadrolarına atanacak olanlarda, yükseköğretim kurumlarında öğretim elemanı kadrolarında çalışmış veya çalışmakta olanlarda merkezi sınav şartı aranmaz.

(2) Meslek yüksek okullarının, bu Yönetmeliğin 6. maddesinin dördüncü fıkrası kapsamındaki öğretim görevlisi kadroları hariçindeki öğretim elemanı kadrolarına yapılacak başvurularda yabancı dil şartı aranmaz.

#### ÖĞRETİM ÜYESİ DIŞINDAKİ ÖĞRETİM ELEMANI KADRO BAŞVURULARI İÇİN; BAŞVURU ADRESİ

İstanbul Bilgi Üniversitesi Rektörlüğü

Personel Daire Başkanlığı

Dolapdere Kampüsü

Hacıahmet Mahallesi

Pir Hüsamettin Sokak No: 20

34440 Beyoğlu İstanbul

Personel Daire Başkanlığı: 0212 311 62 51 / 0212 311 51 36

### **İstanbul Üniversitesi-Cerrahpaşa Rektörlüğünden:**

Üniversitemizin aşağıda ismi yazılı birimlerine, 2547 sayılı Yükseköğretim Kanunu'nun ilgili maddeleri, 657 sayılı Devlet Memurları Kanunu'nun 48. maddesi, "Öğretim Üyelğine Yükseltilme ve Atama Yönetmeliği"nin ilgili maddeleri ve "İstanbul Üniversitesi-Cerrahpaşa Akademik Yükseltilme ve Atama Kriterleri" uyarınca; Profesör, Doçent ve Doktor Öğretim Üyesi alınacaktır.

#### **Başvuruda bulunacak adaylarını;**

- a) Aşağıda belirtilen Başvuru Evrakı ile birlikte tüm bilimsel çalışma ve faaliyetlerini kapsayan belge ve bilgileri içeren PDF formatında hazırlanmış **Profesör** (\*) kadrosu için 6 (altı); **Doçent** kadrosu için 4 (dört); **Dr. Öğr. Üyesi** kadrosu için 4 (dört) adet taşınabilir bellek ve,
- b) Başvuru Evrakından oluşan 1 (bir) takım çıktı,
- ile birlikte şahsen başvuruda bulunması gerekir. Profesör ve Doçent kadrolarına başvurular Üniversitemiz Rektörlük Personel Daire Başkanlığına; Doktor Öğretim Üyesi kadrolarına başvurular ilgili birimin Dekanlığına/Müdürlüğüne ilanın Resmi Gazete'de yayımı tarihinden itibaren 15 gün içinde şahsen yapılacaktır.

(\*) Profesör kadrosuna müracaat edecek adayların Başlıca Araştırma Eserini; Kadroya Başvuru Dilekçesinde, Yayın Listesinde ve Özgeçmişinde özellikle belirtmesi gerekir.

**Bellekte bulunan verilere ilişkin çıktı veya dosya hazırlanmayacak olup yalnızca Başvuru Evrakından 1 (bir) takım çıktı getirilecektir.**

#### **BASVURU EVRAKI:**

1. Kadroya Başvuru Dilekçesi
2. Profesör ve Doçent Kadrolarına Başvuru Formu
3. T.C. Kimlik Kartı Fotokopisi
4. Yayın Listesi ve Yükseköğretim Kurulu (YÖK) Formatlı Özgeçmiş
5. Lisans ve Lisansüstü Diplomalari, Doçentlik Belgesi, Uzmanlık Belgesi, Yabancı Dil Belgesi (\*\*)
6. Adli Sicil Kaydı Belgesi (\*\*)
7. Askerlik Durum Belgesi (\*\*)
8. Sosyal Güvenlik Kurumu (SGK) Hizmet Takip Programından (HİTAP) alınan Hizmet Belgesi (Halen bir kamu kurumunda çalışmakta olanlar ile ayrılmış olanlar) (\*\*)
9. İlan edilen kadroya bağlı olarak gerekiyorsa sertifika, yeterlilik belgesi, iş deneyimi ve/veya yurtdışı deneyimine ilişkin belge ve benzeri diğer belgeler (\*\*)
10. Son 6 ay içinde çekilmiş 1 (bir) adet biyometrik fotoğraf
11. Aday Akademik Değerlendirme Formu (Üniversitemizin Akademik Yükseltilme ve Atama Kriterleri'ne göre, adayın bilimsel yayınlarının puanlandırılmış tablosu)
12. Başlıca Araştırma Eseri (Profesör kadrosuna başvuran adaylar için geçerlidir. A4 boyutlu 1 (bir) takım çıktı halinde teslim edilecektir.)

(\*\*) e-Devlet üzerinden alınan karekodlu belge veya resmi kurumlarca onaylanmış belge

#### **GENEL AÇIKLAMALAR:**

- 1) Doçent ve Doktor Öğretim Üyesi kadrolarına daha önce Profesör ünvanı almış adaylar başvuramaz.
- 2) Doktor Öğretim Üyesi kadrolarına daha önce Doçent ünvanı almış adaylar başvuramaz.
- 3) Devlet Hizmeti Yüklü olduğu bulunan adayların başvurusu kabul edilmez.
- 4) Yukarıda bahsi geçen ilgili tüm dilekçe ve formlara [www.iuc.edu.tr](http://www.iuc.edu.tr) web sayfamızda bulunan "Haklarımız/İdari Birimler/Personel Daire Başkanlığı/Formlar" sekmelelerinden veya <https://personel.iuc.edu.tr/tr/content/personel-daire-baskanligi-formlar/pdb-formlari> web adresinden erişim sağlanabilir.

- 5) Adaylar, ilanda belirtilen kadrolardan en fazla 1 (bir) tanesine başvuru yapabilir. Birden fazla kadroya başvuran adayların bütün başvuruları geçersiz sayılacaktır.
- 6) İlan edilen bütün ünvanlar için Yabancı Ülkelerden alınan diplomaların YÖK ve/veya Üniversitelerarası Kurulca denkliğinin onaylanmış olması ve belgelendirilmesi şarttır.
- 7) Adayların Aday Akademik Değerlendirme Formunda puanladığı tüm bilimsel çalışma ve faaliyetlerinin kanıtlayıcı dokümanlarını PDF formatında taşınabilir bellek içerisinde teslim etmesi gerekir.
- 8) İlan edilen kadrolara müracaat edecek erkek adayların askerlik yönünden Mahkeme veya bakaya durumunda olmamaları gerekir.
- 9) İlan edilen kadrolara atama öncesinde 7315 sayılı Güvenlik Soruşturması ve Arşiv Araştırması Kanunu'nun ilgili maddeleri uyarınca işlem yapılacaktır.
- 10) Müracaatlar şahsen yapılacak olup posta ile başvuru kabul edilmeyecektir.
- 11) "İstanbul Üniversitesi-Cerrahpaşa Akademik Yükseltme ve Atama Kriterleri"ne [www.iuc.edu.tr](http://www.iuc.edu.tr) web sayfamızda bulunan Hakkımızda/İdari Birimler/Personel Daire Başkanlığı/Mevzuat sekmesinden veya <https://personel.iuc.edu.tr/content/mevzuat/kriterler> web adresinden erişim sağlanabilir.
- 12) İstenilen belgelerde geçiğe aykırı beyanda bulunduğu tespit edilen adayın ataması yapılmayacaktır. Başvuran adayın koşullarının uygun olmadığını sonradan anlaşılması durumunda ataması yapılmış olsa dahi iptal edilecek ve hiçbir hak talep edemeyecektir.
- 13) Kadroya başvuruda bulunan adaylardan atanmaya hak kazananların atamaları, YÖK Başkanlığı'nın 10.05.2024 tarihli, 27416 sayılı yazısıyla bildirilen 08.05.2024 tarihli Yükseköğretim Yürütme Kurulu Kararıyla Üniversitemize verilen atama izni kontenjanı dahilinde yapılacak olup atama izinleri kontenjanını aşan hiçbir atama gerçekleştirilemeyecektir.
- 14) Rektörlük, uygun gördüğü takdirde ilanı her aşamada tamamen veya kısmen iptal edebilir.
- 15) İlanımıza <http://www.iuc.edu.tr> web adresinden ulaşılabilir.

BAŞVURU BAŞLANGIÇ TARİHİ : 26.08.2024

BAŞVURU BİTİŞ TARİHİ : 09.09.2024 (mesai saati bitimi itibarıyla)

### **DUYURULUR**



ANA BİLİM DALI/PROGRAM	ÜNVAN	ADET	ACIKLAMA
	<b>CERRAHPAŞA TIP FAKÜLTESİ</b>		
ADLI TIP	PROFESÖR	1	Adli Tıp uzmanı olup “Yükseköğretim Kurumlarında Yabancı Dil Öğretimi ve Yabancı Dille Öğretim Yapılmasında Uyulacak Esaslara İlişkin Yönetmelik” hükümleri uyarınca İngilizce ders verebilmeye yeterliliğine sahip olmak.
ANESTEZİYOLOJİ VE REANIMASYON	PROFESÖR	1	Anesteziyoloji ve Reanimasyon uzmanı olup bu alanda Doçent ünvanı almış olmak.
BEYİN VE SİNİR CERRAHİSİ	PROFESÖR	2	Beyin ve Sinir Cerrahisi uzmanı olup bu alanda Doçent ünvanı almış olmak ve “Yükseköğretim Kurumlarında Yabancı Dil Öğretimi ve Yabancı Dille Öğretim Yapılmasında Uyulacak Esaslara İlişkin Yönetmelik” hükümleri uyarınca İngilizce ders verebilmeye yeterliliğine sahip olmak.
ÇOCUK CERRAHİSİ	PROFESÖR	1	Çocuk Cerrahisi uzmanı olup bu alanda Doçent ünvanı almış olmak.
ÇOCUK SAĞLIĞI VE HASTALIKLARI	PROFESÖR	1	Çocuk Sağlığı ve Hastalıkları uzmanı olup Çocuk Kardiyolojisi yandal uzmanı olmak.
ÇOCUK VE ERGEN RUH SAĞLIĞI VE HASTALIKLARI	PROFESÖR	1	Çocuk ve Ergen Ruh Sağlığı ve Hastalıkları uzmanı olup bu alanda Doçent ünvanı almış olmak ve “Yükseköğretim Kurumlarında Yabancı Dil Öğretimi ve Yabancı Dille Öğretim Yapılmasında Uyulacak Esaslara İlişkin Yönetmelik” hükümleri uyarınca İngilizce ders verebilmeye yeterliliğine sahip olmak.
FİZİKSEL TIP VE REHABİLİTASYON	PROFESÖR	1	Fiziksel Tıp ve Rehabilitasyon uzmanı olup bu alanda Doçent ünvanı almış olmak.
GENEL CERRAHI	PROFESÖR	1	Genel Cerrahi uzmanı olup bu alanda Doçent ünvanı almış olmak ve Robotik Cerrahi sertifikasına sahip olmak.
KADIN HASTALIKLARI VE DOĞUM	PROFESÖR	1	Kadın Hastalıkları ve Doğum uzmanı olup Jinekolojik Onkoloji Cerrahisi yandal uzmanı olmak ve Robotik Cerrahi sertifikasına sahip olmak.
KARDİYOLOJİ	PROFESÖR	1	Kardiyoloji alanında Doçent ünvanı almış olup Kardiyak Elektrofizyoloji ve Ablasyon alanında bilimsel çalışmaları olmak.
ORTOPEDİ VE TRAVMATOLOJİ	PROFESÖR	1	Ortopedi ve Travmatoloji uzmanı olup bu alanda Doçent ünvanı almış olmak.
ÜROLOJİ	PROFESÖR	1	Üroloji uzmanı olup bu alanda Doçent ünvanı almış olmak ve Avrupa Üroloji Kurulu yeterlilik belgesine sahip olmak.
ACIL TIP	DOÇENT	1	Acil Tıp uzmanı olup bu alanda Doçent ünvanı almış olmak.
ANESTEZİYOLOJİ VE REANIMASYON	DOÇENT	1	Anesteziyoloji ve Reanimasyon uzmanı olup bu alanda Doçent ünvanı almış olmak.

ÇOCUK SAĞLIĞI VE HASTALIKLARI	DOÇENT	1	Çocuk Sağlığı ve Hastalıkları uzmanı olup Genetik alanında doktora yapmış olmak ve “Yükseköğretim Kurumlarında Yabancı Dil Öğretimi ve Yabancı Dille Öğretim Yapılmasında Uyulacak Esaslara İlişkin Yönetmelik” hükümleri uyarınca İngilizce ders verebilme yeterliliğine sahip olmak.
ÇOCUK SAĞLIĞI VE HASTALIKLARI	DOÇENT	1	Çocuk Sağlığı ve Hastalıkları uzmanı olup Çocuk Genetik Hastalıkları yandal uzmanı olmak.
ÇOCUK SAĞLIĞI VE HASTALIKLARI	DOÇENT	1	Çocuk Sağlığı ve Hastalıkları uzmanı olup Çocuk Hematolojisi ve Onkolojisi yandal uzmanı olmak ve “Yükseköğretim Kurumlarında Yabancı Dil Öğretimi ve Yabancı Dille Öğretim Yapılmasında Uyulacak Esaslara İlişkin Yönetmelik” hükümleri uyarınca İngilizce ders verebilme yeterliliğine sahip olmak.
ÇOCUK SAĞLIĞI VE HASTALIKLARI	DOÇENT	1	Çocuk Sağlığı ve Hastalıkları uzmanı olup Çocuk İmmünolojisi ve Alerji Hastalıkları yandal uzmanı olmak ve “Yükseköğretim Kurumlarında Yabancı Dil Öğretimi ve Yabancı Dille Öğretim Yapılmasında Uyulacak Esaslara İlişkin Yönetmelik” hükümleri uyarınca İngilizce ders verebilme yeterliliğine sahip olmak.
ÇOCUK SAĞLIĞI VE HASTALIKLARI	DOÇENT	1	Çocuk Sağlığı ve Hastalıkları uzmanı olup Çocuk Nefrolojisi yandal uzmanı olmak ve “Yükseköğretim Kurumlarında Yabancı Dil Öğretimi ve Yabancı Dille Öğretim Yapılmasında Uyulacak Esaslara İlişkin Yönetmelik” hükümleri uyarınca İngilizce ders verebilme yeterliliğine sahip olmak.
ÇOCUK SAĞLIĞI VE HASTALIKLARI	DOÇENT	1	Çocuk Sağlığı ve Hastalıkları uzmanı olup Çocuk Romatolojisi yandal uzmanı olmak ve “Yükseköğretim Kurumlarında Yabancı Dil Öğretimi ve Yabancı Dille Öğretim Yapılmasında Uyulacak Esaslara İlişkin Yönetmelik” hükümleri uyarınca İngilizce ders verebilme yeterliliğine sahip olmak.
ÇOCUK SAĞLIĞI VE HASTALIKLARI	DOÇENT	1	Çocuk Yoğun Bakımı yandal uzmanı olup Otoflogmatuar Hastalıklar, Terapötik Plazma Değişimi, Ekstrakorporeal Membran Oksijenizasyonu ve Hemoperfüzyon alanlarında bilimsel çalışmaları olmak.
ENFEKSİYON HASTALIKLARI VE KLİNİK MİKROBİYOLOJİ	DOÇENT	1	Enfeksiyon Hastalıkları ve Klinik Mikrobiyoloji uzmanı olup bu alanda Doçent ünvanı almış olmak ve Kan Bankacılığı ve Transfüzyon Tıbbı sertifikasına sahip olmak.
FİZYOLOJİ	DOÇENT	1	Fizyoloji alanında Doçent ünvanı almış olup Migren konusunda bilimsel çalışmaları olmak ve “Yükseköğretim Kurumlarında Yabancı Dil Öğretimi ve Yabancı Dille Öğretim Yapılmasında Uyulacak Esaslara İlişkin Yönetmelik” hükümleri uyarınca İngilizce ders verebilme yeterliliğine sahip olmak.

GÖĞÜS HASTALIKLARI	DOÇENT	1	İş ve Meslek Hastalıkları alanında Doçent ünvanı almış olmak.
GÖĞÜS HASTALIKLARI	DOÇENT	1	İmmünoloji ve Alerji Hastalıkları yandal uzmanı olup İmmünoloji ve Alerji Hastalıkları alanında Doçent ünvanı almış olmak.
GÖĞÜS HASTALIKLARI	DOÇENT	1	Göğüs Hastalıkları uzmanı olup bu alanda Doçent ünvanı almış olmak ve Girişimsel Pulmonoloji alanında bilimsel çalışmaları olmak.
GÖĞÜS HASTALIKLARI	DOÇENT	1	Göğüs Hastalıkları uzmanı olup bu alanda Doçent ünvanı almış olmak.
GÖZ HASTALIKLARI	DOÇENT	1	Göz Hastalıkları uzmanı olup bu alanda Doçent ünvanı almış olmak ve Avrupa Oftalmoloji Kurulu yeterlilik belgesine sahip olmak.
GÖZ HASTALIKLARI	DOÇENT	1	Göz Hastalıkları uzmanı olup bu alanda Doçent ünvanı almış olmak.
İÇ HASTALIKLARI	DOÇENT	1	Nefroloji yandal uzmanı olup Hemodiyaliz Su Sistemi alanında bilimsel çalışmaları olmak.
İÇ HASTALIKLARI	DOÇENT	1	Nefroloji yandal uzmanı olup Genetik Böbrek Hastalıkları alanında bilimsel çalışmaları olmak.
İÇ HASTALIKLARI	DOÇENT	2	Romatoloji yandal uzmanı olmak.
KARDİYOLOJİ	DOÇENT	1	Kardiyoloji alanında Doçent ünvanı almış olup Kardiyak Elektrofizyoloji, Aritmi Tedavisi ve Kateter Ablasyonu alanlarında bilimsel çalışmaları olmak ve “Yükseköğretim Kurumlarında Yabancı Dil Öğretimi ve Yabancı Dille Öğretim Yapılmasında Uyulacak Esaslara İlişkin Yönetmelik” hükümleri uyarınca İngilizce ders verebilme yeterliliğine sahip olmak.
NÜKLEER TIP	DOÇENT	1	Nükleer Tıp alanında Doçent ünvanı almış olmak.
RADYASYON ONKOLOJİSİ	DOÇENT	1	Radyasyon Onkolojisi alanında Doçent ünvanı almış olmak.
RADYOLOJİ	DOÇENT	1	Radyoloji alanında Doçent ünvanı almış olup Pediatrik Radyoloji alanında bilimsel çalışmaları olmak.
RADYOLOJİ	DOÇENT	1	Radyoloji alanında Doçent ünvanı almış olup Meme Radyolojisi alanında bilimsel çalışmaları olmak ve “Yükseköğretim Kurumlarında Yabancı Dil Öğretimi ve Yabancı Dille Öğretim Yapılmasında Uyulacak Esaslara İlişkin Yönetmelik” hükümleri uyarınca İngilizce ders verebilme yeterliliğine sahip olmak.
RUH SAĞLIĞI VE HASTALIKLARI	DOÇENT	1	Ruh Sağlığı ve Hastalıkları alanında Doçent ünvanı almış olup Madde Bağımlılığı alanında bilimsel çalışmaları olmak ve “Yükseköğretim Kurumlarında Yabancı Dil Öğretimi ve Yabancı Dille Öğretim Yapılmasında Uyulacak Esaslara İlişkin Yönetmelik” hükümleri uyarınca İngilizce ders verebilme yeterliliğine sahip olmak.
SPOR HEKİMLİĞİ	DOÇENT	1	Tıp Fakültesi mezunu olup Spor Hekimliği uzmanı olmak.

TIBBİ PATOLOJİ	DOÇENT	1	<p>1</p> <p>2</p> <p>3</p> <p>4</p> <p>5</p> <p>6</p> <p>7</p> <p>8</p> <p>9</p> <p>10</p> <p>11</p> <p>12</p> <p>13</p> <p>14</p> <p>15</p> <p>16</p> <p>17</p> <p>18</p> <p>19</p> <p>20</p> <p>21</p> <p>22</p> <p>23</p> <p>24</p> <p>25</p> <p>26</p> <p>27</p> <p>28</p> <p>29</p> <p>30</p> <p>31</p> <p>32</p> <p>33</p> <p>34</p> <p>35</p> <p>36</p> <p>37</p> <p>38</p> <p>39</p> <p>40</p> <p>41</p> <p>42</p> <p>43</p> <p>44</p> <p>45</p> <p>46</p> <p>47</p> <p>48</p> <p>49</p> <p>50</p> <p>51</p> <p>52</p> <p>53</p> <p>54</p> <p>55</p> <p>56</p> <p>57</p> <p>58</p> <p>59</p> <p>60</p> <p>61</p> <p>62</p> <p>63</p> <p>64</p> <p>65</p> <p>66</p> <p>67</p> <p>68</p> <p>69</p> <p>70</p> <p>71</p> <p>72</p> <p>73</p> <p>74</p> <p>75</p> <p>76</p> <p>77</p> <p>78</p> <p>79</p> <p>80</p> <p>81</p> <p>82</p> <p>83</p> <p>84</p> <p>85</p> <p>86</p> <p>87</p> <p>88</p> <p>89</p> <p>90</p> <p>91</p> <p>92</p> <p>93</p> <p>94</p> <p>95</p> <p>96</p> <p>97</p> <p>98</p> <p>99</p> <p>100</p> <p>101</p> <p>102</p> <p>103</p> <p>104</p> <p>105</p> <p>106</p> <p>107</p> <p>108</p> <p>109</p> <p>110</p> <p>111</p> <p>112</p> <p>113</p> <p>114</p> <p>115</p> <p>116</p> <p>117</p> <p>118</p> <p>119</p> <p>120</p> <p>121</p> <p>122</p> <p>123</p> <p>124</p> <p>125</p> <p>126</p> <p>127</p> <p>128</p> <p>129</p> <p>130</p> <p>131</p> <p>132</p> <p>133</p> <p>134</p> <p>135</p> <p>136</p> <p>137</p> <p>138</p> <p>139</p> <p>140</p> <p>141</p> <p>142</p> <p>143</p> <p>144</p> <p>145</p> <p>146</p> <p>147</p> <p>148</p> <p>149</p> <p>150</p> <p>151</p> <p>152</p> <p>153</p> <p>154</p> <p>155</p> <p>156</p> <p>157</p> <p>158</p> <p>159</p> <p>160</p> <p>161</p> <p>162</p> <p>163</p> <p>164</p> <p>165</p> <p>166</p> <p>167</p> <p>168</p> <p>169</p> <p>170</p> <p>171</p> <p>172</p> <p>173</p> <p>174</p> <p>175</p> <p>176</p> <p>177</p> <p>178</p> <p>179</p> <p>180</p> <p>181</p> <p>182</p> <p>183</p> <p>184</p> <p>185</p> <p>186</p> <p>187</p> <p>188</p> <p>189</p> <p>190</p> <p>191</p> <p>192</p> <p>193</p> <p>194</p> <p>195</p> <p>196</p> <p>197</p> <p>198</p> <p>199</p> <p>200</p> <p>201</p> <p>202</p> <p>203</p> <p>204</p> <p>205</p> <p>206</p> <p>207</p> <p>208</p> <p>209</p> <p>210</p> <p>211</p> <p>212</p> <p>213</p> <p>214</p> <p>215</p> <p>216</p> <p>217</p> <p>218</p> <p>219</p> <p>220</p> <p>221</p> <p>222</p> <p>223</p> <p>224</p> <p>225</p> <p>226</p> <p>227</p> <p>228</p> <p>229</p> <p>230</p> <p>231</p> <p>232</p> <p>233</p> <p>234</p> <p>235</p> <p>236</p> <p>237</p> <p>238</p> <p>239</p> <p>240</p> <p>241</p> <p>242</p> <p>243</p> <p>244</p> <p>245</p> <p>246</p> <p>247</p> <p>248</p> <p>249</p> <p>250</p> <p>251</p> <p>252</p> <p>253</p> <p>254</p> <p>255</p> <p>256</p> <p>257</p> <p>258</p> <p>259</p> <p>260</p> <p>261</p> <p>262</p> <p>263</p> <p>264</p> <p>265</p> <p>266</p> <p>267</p> <p>268</p> <p>269</p> <p>270</p> <p>271</p> <p>272</p> <p>273</p> <p>274</p> <p>275</p> <p>276</p> <p>277</p> <p>278</p> <p>279</p> <p>280</p> <p>281</p> <p>282</p> <p>283</p> <p>284</p> <p>285</p> <p>286</p> <p>287</p> <p>288</p> <p>289</p> <p>290</p> <p>291</p> <p>292</p> <p>293</p> <p>294</p> <p>295</p> <p>296</p> <p>297</p> <p>298</p> <p>299</p> <p>300</p> <p>301</p> <p>302</p> <p>303</p> <p>304</p> <p>305</p> <p>306</p> <p>307</p> <p>308</p> <p>309</p> <p>310</p> <p>311</p> <p>312</p> <p>313</p> <p>314</p> <p>315</p> <p>316</p> <p>317</p> <p>318</p> <p>319</p> <p>320</p> <p>321</p> <p>322</p> <p>323</p> <p>324</p> <p>325</p> <p>326</p> <p>327</p> <p>328</p> <p>329</p> <p>330</p> <p>331</p> <p>332</p> <p>333</p> <p>334</p> <p>335</p> <p>336</p> <p>337</p> <p>338</p> <p>339</p> <p>340</p> <p>341</p> <p>342</p> <p>343</p> <p>344</p> <p>345</p> <p>346</p> <p>347</p> <p>348</p> <p>349</p> <p>350</p> <p>351</p> <p>352</p> <p>353</p> <p>354</p> <p>355</p> <p>356</p> <p>357</p> <p>358</p> <p>359</p> <p>360</p> <p>361</p> <p>362</p> <p>363</p> <p>364</p> <p>365</p> <p>366</p> <p>367</p> <p>368</p> <p>369</p> <p>370</p> <p>371</p> <p>372</p> <p>373</p> <p>374</p> <p>375</p> <p>376</p> <p>377</p> <p>378</p> <p>379</p> <p>380</p> <p>381</p> <p>382</p> <p>383</p> <p>384</p> <p>385</p> <p>386</p> <p>387</p> <p>388</p> <p>389</p> <p>390</p> <p>391</p> <p>392</p> <p>393</p> <p>394</p> <p>395</p> <p>396</p> <p>397</p> <p>398</p> <p>399</p> <p>400</p> <p>401</p> <p>402</p> <p>403</p> <p>404</p> <p>405</p> <p>406</p> <p>407</p> <p>408</p> <p>409</p> <p>410</p> <p>411</p> <p>412</p> <p>413</p> <p>414</p> <p>415</p> <p>416</p> <p>417</p> <p>418</p> <p>419</p> <p>420</p> <p>421</p> <p>422</p> <p>423</p> <p>424</p> <p>425</p> <p>426</p> <p>427</p> <p>428</p> <p>429</p> <p>430</p> <p>431</p> <p>432</p> <p>433</p> <p>434</p> <p>435</p> <p>436</p> <p>437</p> <p>438</p> <p>439</p> <p>440</p> <p>441</p> <p>442</p> <p>443</p> <p>444</p> <p>445</p> <p>446</p> <p>447</p> <p>448</p> <p>449</p> <p>450</p> <p>451</p> <p>452</p> <p>453</p> <p>454</p> <p>455</p> <p>456</p> <p>457</p> <p>458</p> <p>459</p> <p>460</p> <p>461</p> <p>462</p> <p>463</p> <p>464</p> <p>465</p> <p>466</p> <p>467</p> <p>468</p> <p>469</p> <p>470</p> <p>471</p> <p>472</p> <p>473</p> <p>474</p> <p>475</p> <p>476</p> <p>477</p> <p>478</p> <p>479</p> <p>480</p> <p>481</p> <p>482</p> <p>483</p> <p>484</p> <p>485</p> <p>486</p> <p>487</p> <p>488</p> <p>489</p> <p>490</p> <p>491</p> <p>492</p> <p>493</p> <p>494</p> <p>495</p> <p>496</p> <p>497</p> <p>498</p> <p>499</p> <p>500</p> <p>501</p> <p>502</p> <p>503</p> <p>504</p> <p>505</p> <p>506</p> <p>507</p> <p>508</p> <p>509</p> <p>510</p> <p>511</p> <p>512</p> <p>513</p> <p>514</p> <p>515</p> <p>516</p> <p>517</p> <p>518</p> <p>519</p> <p>520</p> <p>521</p> <p>522</p> <p>523</p> <p>524</p> <p>525</p> <p>526</p> <p>527</p> <p>528</p> <p>529</p> <p>530</p> <p>531</p> <p>532</p> <p>533</p> <p>534</p> <p>535</p> <p>536</p> <p>537</p> <p>538</p> <p>539</p> <p>540</p> <p>541</p> <p>542</p> <p>543</p> <p>544</p> <p>545</p> <p>546</p> <p>547</p> <p>548</p> <p>549</p> <p>550</p> <p>551</p> <p>552</p> <p>553</p> <p>554</p> <p>555</p> <p>556</p> <p>557</p> <p>558</p> <p>559</p> <p>560</p> <p>561</p> <p>562</p> <p>563</p> <p>564</p> <p>565</p> <p>566</p> <p>567</p> <p>568</p> <p>569</p> <p>570</p> <p>571</p> <p>572</p> <p>573</p> <p>574</p> <p>575</p> <p>576</p> <p>577</p> <p>578</p> <p>579</p> <p>580</p> <p>581</p> <p>582</p> <p>583</p> <p>584</p> <p>585</p> <p>586</p> <p>587</p> <p>588</p> <p>589</p> <p>590</p> <p>591</p> <p>592</p> <p>593</p> <p>594</p> <p>595</p> <p>596</p> <p>597</p> <p>598</p> <p>599</p> <p>600</p> <p>601</p> <p>602</p> <p>603</p> <p>604</p> <p>605</p> <p>606</p> <p>607</p> <p>608</p> <p>609</p> <p>610</p> <p>611</p> <p>612</p> <p>613</p> <p>614</p> <p>615</p> <p>616</p> <p>617</p> <p>618</p> <p>619</p> <p>620</p> <p>621</p> <p>622</p> <p>623</p> <p>624</p> <p>625</p> <p>626</p> <p>627</p> <p>628</p> <p>629</p> <p>630</p> <p>631</p> <p>632</p> <p>633</p> <p>634</p> <p>635</p> <p>636</p> <p>637</p> <p>638</p> <p>639</p> <p>640</p> <p>641</p> <p>642</p> <p>643</p> <p>644</p> <p>645</p> <p>646</p> <p>647</p> <p>648</p> <p>649</p> <p>650</p> <p>651</p> <p>652</p> <p>653</p> <p>654</p> <p>655</p> <p>656</p> <p>657</p> <p>658</p> <p>659</p> <p>660</p> <p>661</p> <p>662</p> <p>663</p> <p>664</p> <p>665</p> <p>666</p> <p>667</p> <p>668</p> <p>669</p> <p>670</p> <p>671</p> <p>672</p> <p>673</p> <p>674</p> <p>675</p> <p>676</p> <p>677</p> <p>678</p> <p>679</p> <p>680</p> <p>681</p> <p>682</p> <p>683</p> <p>684</p> <p>685</p> <p>686</p> <p>687</p> <p>688</p> <p>689</p> <p>690</p> <p>691</p> <p>692</p> <p>693</p> <p>694</p> <p>695</p> <p>696</p> <p>697</p> <p>698</p> <p>699</p> <p>700</p> <p>701</p> <p>702</p> <p>703</p> <p>704</p> <p>705</p> <p>706</p> <p>707</p> <p>708</p> <p>709</p> <p>710</p> <p>711</p> <p>712</p> <p>713</p> <p>714</p> <p>715</p> <p>716</p> <p>717</p> <p>718</p> <p>719</p> <p>720</p> <p>721</p> <p>722</p> <p>723</p> <p>724</p> <p>725</p> <p>726</p> <p>727</p> <p>728</p> <p>729</p> <p>730</p> <p>731</p> <p>732</p> <p>733</p> <p>734</p> <p>735</p> <p>736</p> <p>737</p> <p>738</p> <p>739</p> <p>740</p> <p>741</p> <p>742</p> <p>743</p> <p>744</p> <p>745</p> <p>746</p> <p>747</p> <p>748</p> <p>749</p> <p>750</p> <p>751</p> <p>752</p> <p>753</p> <p>754</p> <p>755</p> <p>756</p> <p>757</p> <p>758</p> <p>759</p> <p>760</p> <p>761</p> <p>762</p> <p>763</p> <p>764</p> <p>765</p> <p>766</p> <p>767</p> <p>768</p> <p>769</p> <p>770</p> <p>771</p> <p>772</p> <p>773</p> <p>774</p> <p>775</p> <p>776</p> <p>777</p> <p>778</p> <p>779</p> <p>780</p> <p>781</p> <p>782</p> <p>783</p> <p>784</p> <p>785</p> <p>786</p> <p>787</p> <p>788</p> <p>789</p> <p>790</p> <p>791</p> <p>792</p> <p>793</p> <p>794</p> <p>795</p> <p>796</p> <p>797</p> <p>798</p> <p>799</p> <p>800</p> <p>801</p> <p>802</p> <p>803</p> <p>804</p> <p>805</p> <p>806</p> <p>807</p> <p>808</p> <p>809</p> <p>810</p> <p>811</p> <p>812</p> <p>813</p> <p>814</p> <p>815</p> <p>816</p> <p>817</p> <p>818</p> <p>819</p> <p>820</p> <p>821</p> <p>822</p> <p>823</p> <p>824</p> <p>825</p> <p>826</p> <p>827</p> <p>828</p> <p>829</p> <p>830</p> <p>831</p> <p>832</p> <p>833</p> <p>834</p> <p>835</p> <p>836</p> <p>837</p> <p>838</p> <p>839</p> <p>840</p> <p>841</p> <p>842</p> <p>843</p> <p>844</p> <p>845</p> <p>846</p> <p>847</p> <p>848</p> <p>849</p> <p>850</p> <p>851</p> <p>852</p> <p>853</p> <p>854</p> <p>855</p> <p>856</p> <p>857</p> <p>858</p> <p>859</p> <p>860</p> <p>861</p> <p>862</p> <p>863</p> <p>864</p> <p>865</p> <p>866</p> <p>867</p> <p>868</p> <p>869</p> <p>870</p> <p>871</p> <p>872</p> <p>873</p> <p>874</p> <p>875</p> <p>876</p> <p>877</p> <p>878</p> <p>879</p> <p>880</p> <p>881</p> <p>882</p> <p>883</p> <p>884</p> <p>885</p> <p>886</p> <p>887</p> <p>888</p> <p>889</p> <p>890</p> <p>891</p> <p>892</p> <p>893</p> <p>894</p> <p>895</p> <p>896</p> <p>897</p> <p>898</p> <p>899</p> <p>900</p> <p>901</p> <p>902</p> <p>903</p> <p>904</p> <p>905</p> <p>906</p> <p>907</p> <p>908</p> <p>909</p> <p>910</p> <p>911</p> <p>912</p> <p>913</p> <p>914</p> <p>915</p> <p>916</p> <p>917</p> <p>918</p> <p>919</p> <p>920</p> <p>921</p> <p>922</p> <p>923</p> <p>924</p> <p>925</p> <p>926</p> <p>927</p> <p>928</p> <p>929</p> <p>930</p> <p>931</p> <p>932</p> <p>933</p> <p>934</p> <p>935</p> <p>936</p> <p>937</p> <p>938</p> <p>939</p> <p>940</p> <p>941</p> <p>942</p> <p>943</p> <p>944</p> <p>945</p> <p>946</p> <p>947</p> <p>948</p> <p>949</p> <p>950</p> <p>951</p> <p>952</p> <p>953</p> <p>954</p> <p>955</p> <p>956</p> <p>957</p> <p>958</p> <p>959</p> <p>960</p> <p>961</p> <p>962</p> <p>963</p> <p>964</p> <p>965</p> <p>966</p> <p>967</p> <p>968</p> <p>969</p> <p>970</p> <p>971</p> <p>972</p> <p>973</p> <p>974</p> <p>975</p> <p>976</p> <p>977</p> <p>978</p> <p>979</p> <p>980</p> <p>981</p> <p>982</p> <p>983</p> <p>984</p> <p>985</p> <p>986</p> <p>987</p> <p>988</p> <p>989</p> <p>990</p> <p>991</p> <p>992</p> <p>993</p> <p>994</p> <p>995</p> <p>996</p> <p>997</p> <p>998</p> <p>999</p> <p>1000</p>
TIP TARİHİ VE ETİK	DOÇENT	1	<p>1</p> <p>2</p> <p>3</p> <p>4</p> <p>5</p> <p>6</p> <p>7</p> <p>8</p> <p>9</p> <p>10</p> <p>11</p> <p>12</p> <p>13</p> <p>14</p> <p>15</p> <p>16</p> <p>17</p> <p>18</p> <p>19</p> <p>20</p> <p>21</p> <p>22</p> <p>23</p> <p>24</p> <p>25</p> <p>26</p> <p>27</p> <p>28</p> <p>29</p> <p>30</p> <p>31</p> <p>32</p> <p>33</p> <p>34</p> <p>35</p> <p>36</p> <p>37</p> <p>38</p> <p>39</p> <p>40</p> <p>41</p> <p>42</p> <p>43</p> <p>44</p> <p>45</p> <p>46</p> <p>47</p> <p>48</p> <p>49</p> <p>50</p> <p>51</p> <p>52</p> <p>53</p> <p>54</p> <p>55</p> <p>56</p> <p>57</p> <p>58</p> <p>59</p> <p>60</p> <p>61</p> <p>62</p> <p>63</p> <p>64</p> <p>65</p> <p>66</p> <p>67</p> <p>68</p> <p>69</p> <p>70</p> <p>71</p> <p>72</p> <p>73</p> <p>74</p> <p>75</p> <p>76</p> <p>77</p> <p>78</p> <p>79</p> <p>80</p> <p>81</p> <p>82</p> <p>83</p> <p>84</p> <p>85</p> <p>86</p> <p>87</p> <p>88</p> <p>89</p> <p>90</p> <p>91</p> <p>92</p> <p>93</p> <p>94</p> <p>95</p> <p>96</p> <p>97</p> <p>98</p> <p>99</p> <p>100</p> <p>101</p> <p>102</p> <p>103</p> <p>104</p> <p>105</p> <p>106</p> <p>107</p> <p>108</p> <p>109</p> <p>110</p> <p>111</p> <p>112</p> <p>113</p> <p>114</p> <p>115</p> <p>116</p> <p>117</p> <p>118</p> <p>119</p> <p>120</p> <p>121</p> <p>122</p> <p>123</p> <p>124</p> <p>125</p> <p>126</p> <p>127</p> <p>128</p> <p>129</p> <p>130</p> <p>131</p> <p>132</p> <p>133</p> <p>134</p> <p>135</p> <p>136</p> <p>137</p> <p>138</p> <p>139</p> <p>140</p> <p>141</p> <p>142</p> <p>143</p> <p>144</p> <p>145</p> <p>146</p> <p>147</p> <p>148</p> <p>149</p> <p>150</p> <p>151</p> <p>152</p> <p>153</p> <p>154</p> <p>155</p> <p>156</p> <p>157</p> <p>158</p> <p>159</p> <p>160</p> <p>161</p> <p>162</p> <p>163</p> <p>164</p> <p>165</p> <p>166</p> <p>167</p> <p>168</p> <p>169</p> <p>170</p> <p>171</p> <p>172</p> <p>173</p> <p>174</p> <p>175</p> <p>176</p> <p>177</p> <p>178</p> <p>179</p> <p>180</p> <p>181</p> <p>182</p> <p>183</p> <p>184</p> <p>185</p> <p>186</p> <p>187</p> <p>188</p> <p>189</p> <p>190</p> <p>191</p> <p>192</p> <p>193</p> <p>194</p> <p>195</p> <p>196</p> <p>197</p> <p>198</p> <p>199</p> <p>200</p> <p>201</p> <p>202</p> <p>203</p> <p>204</p> <p>205</p> <p>206</p> <p>207</p> <p>208</p> <p>209</p> <p>210</p> <p>211</p> <p>212</p> <p>213</p> <p>214</p> <p>215</p> <p>216</p> <p>217</p> <p>218</p> <p>219</p> <p>220</p> <p>221</p> <p>222</p> <p>223</p> <p>224</p> <p>225</p> <p>226</p> <p>227</p> <p>228</p> <p>229</p> <p>230</p> <p>231</p> <p>232</p> <p>233</p> <p>234</p> <p>235</p> <p>236</p> <p>237</p> <p>238</p> <p>239</p> <p>240</p> <p>241</p> <p>242</p> <p>243</p> <p>244</p> <p>245</p> <p>246</p> <p>247</p> <p>248</p> <p>249</p> <p>250</p> <p>251</p> <p>252</p> <p>253</p> <p>254</p> <p>255</p> <p>256</p> <p>257</p> <p>258</p> <p>259</p> <p>260</p> <p>261</p> <p>262</p> <p>263</p> <p>264</p> <p>265</p> <p>266</p> <p>267</p> <p>268</p> <p>269</p> <p>270</p> <p>271</p> <p>272</p> <p>273</p> <p>274</p> <p>275</p> <p>276</p> <p>277</p> <p>278</p> <p>279</p> <p>280</p> <p>281</p> <p>282</p> <p>283</p> <p>284</p> <p>285</p> <p>286</p> <p>287</p> <p>288</p> <p>289</p> <p>290</p> <p>291</p> <p>292</p> <p>293</p> <p>294</p> <p>295</p> <p>296</p> <p>297</p> <p>298</p> <p>299</p> <p>300</p> <p>301</p> <p>302</p> <p>303</p> <p>304</p> <p>305</p> <p>306</p> <p>307</p> <p>308</p> <p>309</p> <p>310</p> <p>311</p> <p>312</p> <p>313</p> <p>314</p> <p>315</p> <p>316</p> <p>317</p> <p>318</p> <p>319</p> <p>320</p> <p>321</p> <p>322</p> <p>323</p> <p>324</p> <p>325</p> <p>326</p> <p>327</p> <p>328</p> <p>329</p> <p>330</p> <p>331</p> <p>332</p> <p>333</p> <p>334</p> <p>335</p> <p>336</p> <p>337</p> <p>338</p> <p>339</p> <p>340</p> <p>341</p> <p>342</p> <p>343</p> <p>344</p> <p>345</p> <p>346</p> <p>347</p> <p>348</p> <p>349</p> <p>350</p> <p>351</p> <p>352</p> <p>353</p> <p>354</p> <p>355</p> <p>356</p> <p>357</p> <p>358</p> <p>359</p> <p>360</p> <p>361</p> <p>362</p> <p>363</p> <p>364</p> <p>365</p> <p>366</p> <p>367</p> <p>368</p> <p>369</p> <p>370</p> <p>371</p> <p>372</p> <p>373</p> <p>374</p>

ÇOCUK SAĞLIĞI VE HASTALIKLARI	DR. ÖĞR. ÜYESİ	I	Çocuk Sağlığı ve Hastalıkları uzmanı olup Sosyal Pediatri alanında bilimsel çalışmaları olmak ve “Yükseköğretim Kurumlarında Yabancı Dil Öğretimi ve Yabancı Dille Öğretim Yapılmasında Uyulacak Esaslara İlişkin Yönetmelik” hükümleri uyarınca İngilizce ders verebilme yeterliliğine sahip olmak.
DERİ VE ZÜHREVİ HASTALIKLAR	DR. ÖĞR. ÜYESİ	I	Deri ve Zührevi Hastalıkları uzmanı olup “Yükseköğretim Kurumlarında Yabancı Dil Öğretimi ve Yabancı Dille Öğretim Yapılmasında Uyulacak Esaslara İlişkin Yönetmelik” hükümleri uyarınca İngilizce ders verebilme yeterliliğine sahip olmak.
GENEL CERRAHI	DR. ÖĞR. ÜYESİ	I	Genel Cerrahi uzmanı olup Karın İçi Yapışiklikler konusunda bilimsel çalışmaları olmak.
GENEL CERRAHI	DR. ÖĞR. ÜYESİ	I	Genel Cerrahi uzmanı olup Renal Transplantasyon alanında bilimsel çalışmaları olmak.
HALK SAĞLIĞI	DR. ÖĞR. ÜYESİ	I	Tıp Fakültesi mezunu olup Halk Sağlığı alanında doktora yapmış olmak ve Birinci Basamak Sağlık Hizmetleri ve Göçmen Sağlığı alanlarında bilimsel çalışmaları olmak.
HALK SAĞLIĞI	DR. ÖĞR. ÜYESİ	I	Tıp Fakültesi mezunu olup Halk Sağlığı uzmanı olmak ve “Yükseköğretim Kurumlarında Yabancı Dil Öğretimi ve Yabancı Dille Öğretim Yapılmasında Uyulacak Esaslara İlişkin Yönetmelik” hükümleri uyarınca İngilizce ders verebilme yeterliliğine sahip olmak.
İÇ HASTALIKLARI	DR. ÖĞR. ÜYESİ	I	İç Hastalıkları uzmanı olup Gastroenteroloji yandal uzmanı olmak.
KARDİYOLOJİ	DR. ÖĞR. ÜYESİ	I	Kardiyoloji uzmanı olup Transtorasik Ekokardiyografi sertifikasına sahip olmak.
KULAK BURUN BOĞAZ HASTALIKLARI	DR. ÖĞR. ÜYESİ	I	Kulak Burun Boğaz Hastalıkları uzmanı olup “Yükseköğretim Kurumlarında Yabancı Dil Öğretimi ve Yabancı Dille Öğretim Yapılmasında Uyulacak Esaslara İlişkin Yönetmelik” hükümleri uyarınca İngilizce ders verebilme yeterliliğine sahip olmak.
NÖROLOJİ	DR. ÖĞR. ÜYESİ	I	Nöroloji uzmanı olup Avrupa Nöroloji Kurulu yeterlilik belgesine sahip olmak ve “Yükseköğretim Kurumlarında Yabancı Dil Öğretimi ve Yabancı Dille Öğretim Yapılmasında Uyulacak Esaslara İlişkin Yönetmelik” hükümleri uyarınca İngilizce ders verebilme yeterliliğine sahip olmak.
ORTOPEDİ VE TRAVMATOLOJİ	DR. ÖĞR. ÜYESİ	I	Ortopedi ve Travmatoloji uzmanı olup “Yükseköğretim Kurumlarında Yabancı Dil Öğretimi ve Yabancı Dille Öğretim Yapılmasında Uyulacak Esaslara İlişkin Yönetmelik” hükümleri uyarınca İngilizce ders verebilme yeterliliğine sahip olmak.

ORTOPEDİ VE TRAVMATOLOJİ	DR. ÖĞR. ÜYESİ	1	Ortopedi ve Travmatoloji veya Plastik, Rekonstrüktif ve Estetik Cerrahi uzmanı olup El Cerrahisi yandal uzmanı olmak ve İleri Düzey Mikrocerrahi Eğitimi sertifikasına sahip olmak ile “Yükseköğretim Kurumlarında Yabancı Dil Öğretimi ve Yabancı Dille Öğretim Yapılmasında Uyulacak Esaslara İlişkin Yönetmelik” hükümleri uyarınca İngilizce ders verebilme yeterliliğine sahip olmak.
	DR. ÖĞR. ÜYESİ	1	Plastik, Rekonstrüktif ve Estetik Cerrahi veya Ortopedi ve Travmatoloji uzmanı olup El Cerrahisi yandal uzmanı olmak ve İleri Düzey Mikrocerrahi Eğitimi sertifikasına sahip olmak ile “Yükseköğretim Kurumlarında Yabancı Dil Öğretimi ve Yabancı Dille Öğretim Yapılmasında Uyulacak Esaslara İlişkin Yönetmelik” hükümleri uyarınca İngilizce ders verebilme yeterliliğine sahip olmak.
	DR. ÖĞR. ÜYESİ	1	Tıp Fakültesi mezunu olup Spor Hekimliği uzmanı olmak.
	DR. ÖĞR. ÜYESİ	1	Tıbbi Patoloji uzmanı olup “Yükseköğretim Kurumlarında Yabancı Dil Öğretimi ve Yabancı Dille Öğretim Yapılmasında Uyulacak Esaslara İlişkin Yönetmelik” hükümleri uyarınca İngilizce ders verebilme yeterliliğine sahip olmak.
TIBBİ PATOLOJİ	DR. ÖĞR. ÜYESİ	1	Tıbbi Patoloji uzmanı olmak.
TIP TARİHİ VE ETİK	DR. ÖĞR. ÜYESİ	1	Tıp Tarihi ve Etik alanında yüksek lisans ve doktora yapmış olup Yapay Zeka ve Biyoetik alanlarında bilimsel çalışmaları olmak ve “Yükseköğretim Kurumlarında Yabancı Dil Öğretimi ve Yabancı Dille Öğretim Yapılmasında Uyulacak Esaslara İlişkin Yönetmelik” hükümleri uyarınca İngilizce ders verebilme yeterliliğine sahip olmak.
<b>DİŞ HEKİMLİĞİ FAKÜLTESİ</b>			
AĞIZ, DİŞ VE ÇENE RADYOLOJİSİ	DR. ÖĞR. ÜYESİ	1	Dış Hekimi olup Ağız, Diş ve Çene Radyolojisi alanında doktora veya uzmanlığını tamamlamış olmak ve “Yükseköğretim Kurumlarında Yabancı Dil Öğretimi ve Yabancı Dille Öğretim Yapılmasında Uyulacak Esaslara İlişkin Yönetmelik” hükümleri uyarınca İngilizce ders verebilme yeterliliğine sahip olmak.
PROTETİK DİŞ TEDAVİSİ	DR. ÖĞR. ÜYESİ	1	Dış Hekimi olup Protetik Diş Tedavisi alanında doktora veya uzmanlığını tamamlamış olmak ve “Yükseköğretim Kurumlarında Yabancı Dil Öğretimi ve Yabancı Dille Öğretim Yapılmasında Uyulacak Esaslara İlişkin Yönetmelik” hükümleri uyarınca İngilizce ders verebilme yeterliliğine sahip olmak.
<b>ECZACILIK FAKÜLTESİ</b>			
FARMASÖTİK BOTANİK	DOÇENT	1	Farmasötik Botanik alanında doktoraını tamamlamış ve bu alanda Doçent ünvanını almış olup “Yükseköğretim Kurumlarında Yabancı Dil Öğretimi ve Yabancı Dille Öğretim Yapılmasında Uyulacak Esaslara İlişkin Yönetmelik” hükümleri uyarınca İngilizce ders verebilme yeterliliğine sahip olmak.

FARMAKOLOJİ	DR. ÖĞR. ÜYESİ	1	Farmakoloji alanında doktora tamamlamış olmak ve “Yükseköğretim Kurumlarında Yabancı Dil Öğretimi ve Yabancı Dille Öğretim Yapılmasında Uyulacak Esaslarla İlişkin Yönetmelik” hükümleri uyarınca İngilizce ders verilebile yeterliliğine sahip olmak.
FARMASÖTİK TOKSİKOLOJİ	DR. ÖĞR. ÜYESİ	1	Farmasötik Toksikoloji alanında doktora tamamlamış olmak ve “Yükseköğretim Kurumlarında Yabancı Dil Öğretimi ve Yabancı Dille Öğretim Yapılmasında Uyulacak Esaslarla İlişkin Yönetmelik” hükümleri uyarınca İngilizce ders verilebile yeterliliğine sahip olmak.
<b>FLORENCE NİHTİNGALE HEMŞİRELİK FAKÜLTESİ</b>			
ÇOCUK SAĞLIĞI VE HASTALIKLARI HEMŞİRELİĞİ	DR. ÖĞR. ÜYESİ	1	Çocuk Sağlığı ve Hastalıkları Hemşireliği alanında yüksek lisans ve doktora yapmış olmak.
<b>HASAN ALİ YÜCEL EĞİTİM FAKÜLTESİ</b>			
FEN BİLGİSİ EĞİTİMİ	PROFESÖR	1	Fen Bilgisi Eğitimi alanında doktora yapmış olup Fen Bilgisi Eğitimi alanında Doçent ünvanı almış olmak.
REHBERLİK VE PSİKOLOJİK DANIŞMANLIK	PROFESÖR	1	Eğitim Bilimleri alanında doktora yapmış olup Rehberlik ve Psikolojik Danışmanlık veya Yükseköğretim Çalışmaları alanlarının birisinde Doçent ünvanı almış olmak ve Kariyer alanında bilimsel çalışmalar yapmış olmak.
REHBERLİK VE PSİKOLOJİK DANIŞMANLIK	PROFESÖR	1	Eğitim Bilimleri alanında doktora yapmış olup Rehberlik ve Psikolojik Danışmanlık alanında Doçent ünvanı almış olmak ve Şiddet ve Bağımlılığı Önleme alanlarında bilimsel çalışmalar yapmış olmak.
SOSYAL BİLGİLER EĞİTİMİ	PROFESÖR	1	Sosyal Bilgiler Eğitimi veya Eğitim Tarihi alanlarının birisinde Doçent ünvanı almış olmak ve Eğitim ve Kültür Tarihi alanında bilimsel çalışmalar yapmış olmak.
TÜRKÇE EĞİTİMİ	PROFESÖR	1	Türkçe Eğitimi alanında Doçent ünvanı almış olup Okuma Stratejileri alanında bilimsel çalışmalar yapmış olmak.
BİLGİSAYAR VE ÖĞRETİM TEKNOLOJİLERİ EĞİTİMİ	DOÇENT	1	Bilgisayar ve Öğretim Teknolojileri Eğitimi alanında Doçent ünvanı almış olup Özel Eğitimde Teknoloji Entegrasyonu alanında bilimsel çalışmalar yapmış olmak.
EĞİTİM YÖNETİMİ	DOÇENT	1	Eğitim Yönetimi alanında Doçent ünvanı almış olup Kapsayıcı Eğitim alanında bilimsel çalışmalar yapmış olmak.
MATEMATİK EĞİTİMİ	DOÇENT	1	Matematik Eğitimi alanında Doçent ünvanı almış olup Matematik Eğitiminde Teknoloji Kullanımı alanında bilimsel çalışmalar yapmış olmak.
OKUL ÖNCESİ EĞİTİMİ	DOÇENT	1	Okul Öncesi Eğitimi alanında Doçent ünvanı almış olup Okul Öncesi Dönemde Kaygı alanında bilimsel çalışmalar yapmış olmak.

ÖZEL YETENEKLİLER EĞİTİMİ	DOÇENT	1	Özel Yetenekliler Eğitimi alanında Doçent ünvanı almış olup Özel Yetenekli Öğrenciler İçin Farklılaştırılmış Öğretim alanında bilimsel çalışmalar yapmış olmak.
SINIF EĞİTİMİ	DOÇENT	1	İlk Okuma Yazma Eğitimi, Hayat Bilgisi Eğitimi veya Felsefe alanlarının birisinde Doçent ünvanı almış olup Eğitimde Görsel Sanatlar alanında bilimsel çalışmalar yapmış olmak.
TÜRKÇE EĞİTİMİ	DOÇENT	1	Türkçe Eğitimi veya Klasik Türk Edebiyatı alanlarının birisinde Doçent ünvanı almış olmak.
İNGİLİZ DİLİ EĞİTİMİ	DR. ÖĞR. ÜYESİ	1	İngiliz Dili Eğitimi alanında doktora yapmış olup İngilizce Öğretmenlerinin Mesleki Gelişimi alanında bilimsel çalışmalar yapmış olmak.
<b>MÜHENDİSLİK FAKÜLTESİ</b>			
ANALİTİK KİMYA	PROFESÖR	1	Kimya alanında doktora yapmış olmak.
DENİZ ULAŞTIRMA İŞLETME MÜHENDİSLİĞİ	PROFESÖR	2	Deniz Ulaştırma İşletme Mühendisliği alanında doktora yapmış olmak.
ELEKTRİK TESİSLERİ	PROFESÖR	1	Elektrik-Elektronik Mühendisliği alanında doktora yapmış olmak.
KİMYASAL TEKNOLOJİLER	PROFESÖR	1	Kimya Mühendisliği alanında doktora yapmış olmak.
ORGANİK KİMYA	PROFESÖR	3	Kimya alanında doktora yapmış olmak.
PROSES VE REAKTÖR TASARIMI	PROFESÖR	1	Kimya Mühendisliği alanında doktora yapmış olmak.
SİBER GÜVENLİK	PROFESÖR	1	Bilgisayar Mühendisliği alanında doktora yapmış olmak.
ANORGANİK KİMYA	DOÇENT	1	Kimya alanında doktora yapmış olmak.
BIYOKİMYA	DOÇENT	1	Kimya alanında doktora yapmış olmak.
ORGANİK KİMYA	DOÇENT	1	Kimya alanında doktora yapmış olmak.
PROSES VE REAKTÖR TASARIMI	DOÇENT	1	Kimya Mühendisliği alanında doktora yapmış olmak.
ANALİTİK KİMYA	DR. ÖĞR. ÜYESİ	1	Kimya alanında doktora yapmış olmak.
BIYOMEKANİK	DR. ÖĞR. ÜYESİ	2	Makine Mühendisliği alanında doktora yapmış olmak.
ELEKTRİK TESİSLERİ	DR. ÖĞR. ÜYESİ	1	Elektrik-Elektronik Mühendisliği alanında doktora yapmış olmak.
MADEN İŞLETME	DR. ÖĞR. ÜYESİ	3	Maden Mühendisliği alanında doktora yapmış olmak.
MALZEME	DR. ÖĞR. ÜYESİ	1	İnşaat Mühendisliği alanında doktora yapmış olmak.
ORGANİK KİMYA	DR. ÖĞR. ÜYESİ	1	Kimya alanında doktora yapmış olmak.
UYGULAMALI JEYOFİZİK	DR. ÖĞR. ÜYESİ	2	Jeofizik Mühendisliği alanında doktora yapmış olmak.



ORMAN FAKÜLTESİ			
ORMANCILIK EKONOMİSİ	PROFESÖR	1	Ormancılık Ekonomisi alanında doktora yapmış olmak.
ORMAN İNŞAATI VE TRANSPORTU	PROFESÖR	1	Orman İnşaatı ve Transportu alanında doktora yapmış olmak.
HAVZA YÖNETİMİ	DOÇENT	1	Havza Yönetimi alanında doktora yapmış olmak.
ORMANCILIK EKONOMİSİ	DOÇENT	1	Ormancılık Ekonomisi alanında doktora yapmış olmak.
ORMAN AMENAJMANI	DOÇENT	1	Orman Amenajmanı alanında doktora yapmış olmak.
ODUN MEKANİĞİ VE TEKNOLOJİSİ	DR. ÖĞR. ÜYESİ	1	Odun Mekanikliği ve Teknolojisi alanında doktora yapmış olmak.
ORMAN ENDÜSTRİ MAKİNELERİ VE İŞLETME	DR. ÖĞR. ÜYESİ	1	Orman Endüstri Makinaları ve İşletme alanında doktora yapmış olmak.
ORMAN ENTOMOLOJİSİ VE KORUMA	DR. ÖĞR. ÜYESİ	1	Orman Entomolojisi ve Koruma alanında doktora yapmış olmak.
SAĞLIK BİLİMLERİ FAKÜLTESİ			
SOSYAL HİZMETLER	PROFESÖR	1	Sosyal Hizmet lisans mezunu olup Sosyal Hizmet alanında Doçent ünvanı almış olmak.
EBELİK	DOÇENT	1	Ebelik veya Cerrahi Hastalıklar Hemşireliği alanlarının birisinde Doçent ünvanı almış olup Ebelik ve Meme Kanseri ile ilgili bilimsel çalışmalar yapmış olmak.
HASTANE İŞLETMECİLİĞİ	DOÇENT	1	İletişim Çalışmaları alanında Doçent ünvanı almış olup Sağlık İletişimi alanında bilimsel çalışmalar yapmış olmak.
FİZYOTERAPİ VE REHABİLİTASYON	DR. ÖĞR. ÜYESİ	1	El ve Romatolojik Rehabilitasyon alanlarında bilimsel çalışmalar yapmış olmak.
SPOR BİLİMLERİ FAKÜLTESİ			
HAREKET VE ANTRENMAN BİLİMLERİ	PROFESÖR	1	Spor Bilimleri alanında Doçent ünvanı almış olup Fitness ve Pilates alanlarında bilimsel çalışmalar yapmış olmak.
SPOR SAĞLIK BİLİMLERİ	PROFESÖR	1	Spor Bilimleri veya Fizyoloji alanında Doçent ünvanı almış olup Spor Fizyolojisi ve Dopingle Mücadele alanlarında bilimsel çalışmalar yapmış olmak.
SPOR SAĞLIK BİLİMLERİ	PROFESÖR	1	Spor Bilimleri alanında Doçent ünvanı almış olup Sporda Teknoloji Kullanımı alanında bilimsel çalışmalar yapmış olmak.
ENGELLİLERDE EGZERSİZ VE SPOR BİLİMLERİ	DOÇENT	1	Spor Bilimleri alanında Doçent ünvanı almış olup Engelliler alanında bilimsel çalışmalar yapmış olmak.
SPOR YÖNETİM BİLİMLERİ	DR. ÖĞR. ÜYESİ	1	Spor Yöneticiliği lisans mezunu olup Spor Yönetim Bilimleri alanında doktora yapmış olmak ve İletişim ve Spor Pazarlaması alanında bilimsel çalışmalar yapmış olmak.

## VETERİNER FAKÜLTESİ

VETERİNERLİK CERRAHİSİ	PROFESÖR	1	Veteriner Hekim olup Veteriner Cerrahisi alanında Doçent ünvanı almış olmak.
VETERİNERLİK FİZYOLOJİSİ	PROFESÖR	1	Veteriner Hekim olup Veteriner Fizyolojisi alanında Doçent ünvanı almış olmak.
VETERİNERLİK İÇ HASTALIKLARI	PROFESÖR	1	Veteriner Hekim olup Veteriner İç Hastalıkları alanında Doçent ünvanı almış olmak.
VETERİNERLİK ZOOTEKNİ	PROFESÖR	1	Veteriner Hekim olup "Veteriner Zootečni" veya "Zootečni, Genetik ve Biyoistatistik" alanında Doçent ünvanı almış olmak.
DÖLERME VE SUNİ TOHUMLAMA	DOÇENT	1	Veteriner Hekim olup Dölerme ve Suni Tohumlama alanında doktora yapmış olmak ve bu alanda Doçent ünvanı almış olmak.
VETERİNERLİK CERRAHİSİ	DOÇENT	1	Veteriner Hekim olup Veteriner Cerrahisi alanında doktora yapmış olmak ve bu alanda Doçent ünvanı almış olmak.
VETERİNERLİK FARMAKOLOJİ VE TOKSİKOLOJİSİ	DOÇENT	1	Veteriner Hekim olup Veteriner Farmakoloji ve Toksikolojisi alanında Doçent ünvanı almış olmak.
VETERİNERLİK ZOOTEKNİ	DOÇENT	1	Veteriner Hekim olup Veteriner Zootečni alanında Doçent ünvanı almış olmak.
VETERİNERLİK ANATOMİSİ	DR. ÖĞR. ÜYESİ	1	Veteriner Hekim olup Veteriner Anatomisi alanında doktora yapmış olmak.
VETERİNERLİK BİYOKİMYASI	DR. ÖĞR. ÜYESİ	1	Veteriner Hekim olup Veteriner Biyokimyası alanında doktora yapmış olmak.
VETERİNERLİK PATOLOJİSİ	DR. ÖĞR. ÜYESİ	1	Veteriner Hekim olup Veteriner Patolojisi alanında doktora yapmış olmak.
VETERİNERLİK VİROLOJİSİ	DR. ÖĞR. ÜYESİ	1	Veteriner Hekim olup Veteriner Virolojisi alanında doktora yapmış olmak.

<b>ADLI TIP VE ADLI BİLİMLER ENSTİTÜSÜ</b>	
FEN BİLİMLERİ	DOÇENT 1 Kimya alanında doktora yapmış olup Kimya alanında Doçent ünvanı almış olmak ve Adli Toksikoloji alanında bilimsel çalışmalar yapmış olmak.
FEN BİLİMLERİ	DR. ÖĞR. ÜYESİ 1 Adli Fen Bilimleri alanında doktora yapmış olup Adli Toksikoloji alanında bilimsel çalışmalar yapmış olmak.
SOSYAL BİLİMLER	DR. ÖĞR. ÜYESİ 1 Psikoloji lisans mezunu olup Adli Sosyal Bilimler alanında doktora yapmış olmak ve Toplumsal Travma ve Göç alanlarında bilimsel çalışmalar yapmış olmak.
<b>KARDİYOLOJİ ENSTİTÜSÜ</b>	
KARDİYOLOJİ	DOÇENT 2 Kardiyoloji alanında Doçent ünvanı almış olmak.
KARDİYOLOJİ	DR. ÖĞR. ÜYESİ 1 Kardiyoloji uzmanı olmak.
<b>NANOTEKNOLOJİ VE BİYOTEKNOLOJİ ENSTİTÜSÜ</b>	
NANOTEKNOLOJİ	PROFESÖR 1 Fizik alanında Doçent ünvanı almış olup Nanoteknoloji ve Sensörler alanında bilimsel çalışmalar yapmış olmak.
BİYOTEKNOLOJİ	DOÇENT 1 Biyoloji alanında Doçent ünvanı almış olup Radyoterapi ve Floresans Görüntüleme alanlarında bilimsel çalışmalar yapmış olmak.
NANOTEKNOLOJİ	DOÇENT 1 Fizik alanında Doçent ünvanı almış olup Nanoteknoloji, Organik Elektronik ve Sensörler alanlarında bilimsel çalışmalar yapmış olmak.
<b>NÖROLOJİK BİLİMLER ENSTİTÜSÜ</b>	
NÖROGENETİK	DR. ÖĞR. ÜYESİ 1 Moleküler Biyoloji ve Genetik alanında doktora yapmış olup Nadir Hastalıklar ve Mikrobiyota alanlarında bilimsel çalışmalar yapmış olmak.
<b>VETERİNERLİK MESLEK YÜKSEKOKULU</b>	
ATÇILIK VE ANTRENÖRLÜĞÜ	PROFESÖR 1 Veteriner Hekim olup Veteriner İç Hastalıkları alanında Doçent ünvanı almış olmak.

7395/1-1

**İstanbul Kültür-Üniversitesi Rektörlüğünden:**

25-47 sayılı Yükseköğretim Kanunu ve Öğretim Üyesi Dışındaki Öğretim Elemanı Kadrolarına Yapılacak Atamalarda Uygulanacak Merkezi Sınav İle Giriş Sınavlarına İlişkin Usul ve Esaslar Hakkında Yönetmeliğin ilgili maddelerine göre aşağıda belirtilen birimlere karşılıklı belirlenen ünvanlarda Öğretim Elemanları alınacaktır.

Müracaat süresi ilanun yayım tarihinden itibaren 15 gün olup, başvurular kadro alımı yapacak olan ilgili Fakültelerin Dekanlığına ve Meslek Yüksekokullarının Müdürlüğüne istenen belgeler ile birlikte şahsen veya posta yoluyla yapılacaktır. (Not: Süresi içerisinde yapılmayan ve eksik belgesi olan başvurular ile internet üzerinden yapılacak başvurular kabul edilmeyecektir.)

İlan Tarihi : 26.08.2024

Son Başvuru Tarihi : 09.09.2024

Ön Değerlendirme Duyuru Tarihi : 11.09.2024

Giriş Sınavı Tarihi : 13.09.2024

Sonuç Açıklama Tarihi : 16.09.2024

Sonuçların Açıklanacağı İnternet Adresi : <https://www.iku.edu.tr>

Başvuru Şekli : Şahsen, Posta Yolu İle

Telefon Numarası : 0212 498 41 41 (Santral)

(İlanla İlgili Kadroya Başvuru Yapılacak Fakülte / Rektörlüğe Bağlı Bölüm / MYO Sekreterliği İle Görüşülmesi Gerekmektedir.)

Başvuru Adresleri ve İletişim Bilgileri:

1. Mühendislik Fakültesi'nin İlan Edilen İlgili Kadrolarına Başvurular İçin Ataköy Yerleşkesi Adresi: E5 Karayolu üzeri Bakırköy 34158 İstanbul
2. İktisadi ve İdari Bilimler Fakültesi'nin İlan Edilen İlgili Kadrolarına Başvurular İçin Halkalı Merkez Mahallesi, Basın Ekişpres Cad. No:11, 34303 Küçükçekmece/İstanbul

İlanla Çıktılan Birim, Kadro Ünvanı ve Özel Şartlara Ait Bilgiler:

AKADEMİK BİRİM ADI (BAŞVURU YERİ)	BÖLÜM / ANABİLİM DALI / PROGRAM ADI VE EĞİTİM DİLİ	KADRO UNVANI	KADRO SAYISI	ALES PUAN ŞARTI TÜRÜ	ALES PUAN ŞARTI	YDS / EŞDEĞERİ PUAN ŞARTI	ÖZEL ŞARTLAR
Mühendislik Fakültesi	Bilgisayar Mühendisliği Bölümü, Bilgisayar Mühendisliği Programı (İngilizce)	Arş. Gör.	2	SAY	70	50	Bilgisayar Mühendisliği Lisans Mezunu Olmak. Aynı Alanda Tezli Yüksek Lisans veya Doktora Eğitimine Devam Ediyor Olmak.

Mühendislik Fakültesi	Bilgisayar Mühendisliği Bölümü, Bilgisayar Mühendisliği Programı (İngilizce)	Arş. Gör.	1	SAY	70	50	Bilgisayar Mühendisliği veya Elektrik- Elektronik Mühendisliği Lisans Mezunu Olmak. Aynı Alanların Birinden Tezli Yüksek Lisans veya Doktora Eğitimine Devam Ediyor Olmak.
İktisadi ve İdari Bilimler Fakültesi	Uluslararası Ticaret ve Finansman Bölümü, Uluslararası Ticaret ve Finansman Programı (İngilizce)	Arş. Gör.	1	EA	70	50	Uluslararası Ticaret, Uluslararası Ticaret ve Finansman, Uluslararası Ticaret ve İşletmecilik veya Uluslararası Ticaret ve Lojistik Bölgülerinden Birinden Lisans Mezunu Olmak. Aynı Alanlardan Birinde veya İşletme Alanında Tezli Yüksek Lisans Eğitimi Devam Ediyor Olmak.

## Genel Şartlar:

- 657 Sayılı Kanunun 48 inci maddesinde belirtilen şartları taşıamak gerekmektedir. Araştırma görevlisi kadrosuna başvurabilmek için giriş sınavının yapıldığı yılın ocak ayının birinci günü itibarıyla otuz beş yaşını doldurmamış olmak gerekir
- ALES'ten en az 70, Yükseköğretim Kurulu tarafından kabul edilen yabancı dil sınavından en az 50 puan veya eşdeğerliği kabul edilen bir sınavdan bu puan muadili bir puan almış olmak gerekir. Merkezi sınav muafiyetinden yararlanmayı talep edenlerin ön değerlendirmeye ve nihai değerlendirmeye aşamalarında ALES puanı 70 olarak kabul edilir.
- Ön değerlendirme ve nihai değerlendirme aşamalarında lisans mezuniyeti notunun hesaplanmasında kullanılacak 4'lük ve 5'lik not sistemlerinin 100'lük not sistemine eşdeğerliği Yükseköğretim Kurulu kararıyla belirlenir. Diğer not sistemlerine eşdeğerliğine yükseköğretim kurumlarının senatoları karar verir.
- Adaylarda, yabancı dilde eğitim ve öğretim yapılan programlardaki öğretim görevlisi kadrolarına yapılacak atamalarda atama yapılacak programın eğitim dilinde; bilim alanı yabancı dilde ilgili kadrolara yapılacak öğretim görevlisi atamaları ile 4/11/1981 tarihli ve 2547 sayılı Yükseköğretim Kanununun 5 inci maddesinin birinci fıkrasının (i) bendi uyarınca zorunlu yabancı dil dersini vermek üzere öğretim görevlisi kadrolarına yapılacak atamalarda ilgili dilde; yükseköğretim kurumlarının uluslararası ilişkiler ile yabancı dilde ilgili uygulamalı birimlerinde istihdam edilecek öğretim görevlisi atamalarında, en az bir dilde Yükseköğretim Kurulu tarafından kabul edilen yabancı dil sınavından en az (Değişik ibare:RG-18/5/2021-31485) 85 puan veya eşdeğerliği kabul edilen bir sınavdan bu puan muadili bir puan sahip olma şartı aranır.
- Yabancı Ülkelerden Alman Diplomalarnın Denkliğinin Onaylanması Olması Gerekmektedir.
- Adaylarda herhangi bir kuruma karşı hizmet yükümlülüğü bulunmaması,
- Müracaat eden tüm adayların her ne sebeple olursa olsun disiplin cezası almamış olması,
- Müracaat eden tüm adayların her ne sebeple olursa olsun adli sicil kayd ve arşiv kayıtlarının bulunmaması,
- İlan edilen kadrolara müracaat edecek erkek adayların askerlik yönünden mahkeme veya bakaya durumunda olmamaları gerekmektedir.

10. Müracaat edecek adayların sınavların aynı gün yapılacak olmasından dolayı tek bir kadro ilamına müracaat etmeleri gerekmektedir. Birden fazla kadroya başvuran adayların her iki başvuru da değerlendirilmeye alınmayacaktır. (birden fazla kadro ilamı olması durumunda)

Muafiyet:

1. Doktora veya tıpta, diş hekimliğinde, eczacılıkta ve veteriner hekimlikte uzmanlık ya da sanatta yeterlik eğitimini tamamlamış olanlarda, meslek yüksekokullarının yükseköğretim Kurulu tarafından belirlenen uzmanlık alanlarına atanacak olanlarda, yükseköğretim kurumlarında öğretim elemanı kadrolarında çalışmış veya çalışmakta olanlarda merkezi sınav şartı aranmaz.

2. Meslek yüksekokullarının, Öğretim Üyesi Dışındaki Öğretim Elemanı Kadrolarına Yapılacak Atamalarda Uygulanacak Merkezi Sınav İle Giriş Sınavlarına İlişkin Usul Ve Esaslar Hakkında Yönetmeliğin 6 nci maddesinin dördüncü fıkrası kapsamındaki öğretim görevlisi kadroları haricindeki öğretim elemanları kadrolarına yapılacak başvurularında yabancı dil şartı aranmaz.

İstenen Belgeler:

1. Başvuru Dilekçesi. (Başvuru Dilekçesinde İlan Tarihi, Başvurulan Fakülte ve Bölüm Adı, Başvurulan Kadro Ünvanı, Başvuran Adayın İletişim Bilgileri (İkamet Adresi, Telefon, E-Mail Adresi Bilgisi İle Başvuruda Teslim Edtği Evraklarının Listesinin Belirlenmesi Gerektilmektedir. Ayrıca Yönetmelik Kapsamında Merkezi Sınav Muafiyetinden Yararlanmayı Dilekçelerinde Talep Edenlerin Ön Değerlendirme ve Nihai Değerlendirme Aşamalarında ALES Puanı 70 Olarak Kabul Edilir.)

2. Dilekçelerinde Merkezi Sınav Muafiyetinden Faydalanmayı Talep Edenlerin, Muafiyetlerini İlgili Yönetmelik Uyarınca Kamilar Belgesi (Doktora Diploma Fotokopisi, Sanatta Yeterlilik Diploma Fotokopisi veya Tam Zamanlı Öğretim Elemanı Kadrolarında Çalışmış veya Çalışmakta Olanlarının Gösterir Onaylı Çalışma Belgesi.)

3. Nüfus Cüzdam Fotokopisi (Ön ve Arka Yüzünden Okunaklı Halde Olacak.)

4. Fotoğraflı Özgeçmiş (YÖK Formatında) veya Kişisel Özgeçmiş (CV)

5. 2 Adet Vesikalik Fotoğraf (Son Altı Ay İçinde Çekilmiş Olmalı)

6. Başvuru Yapılacak Kadro İçin Özel Şartlarda Belirtilen Mezuniyet ve Öğrenci Belgelerinin e-Devlet Üzerinden Temin Edilecek Fotokopileri, (e-Devlet Üzerinden Temin Edilemeyen Mezuniyet Belgeleri Noter Tasdikli, Öğrenci Belgesi ise Öğrenim Görülen Üniversitesinden Resmî Onaylı Şekilde Olmak Zorundadır. E-Devlet Üzerinden Temin Edilen Belgeler Başvuru Esnasında Fakülte Yetkilileri Tarafından e-Devlet Üzerinden Doğrulama İşlemi Yapılarak Kabul Edilecektir.)

7. Merkezi Sınavın Fotokopileri,

8. Merkezi Sınav (ALES) Sonuç Belgesi. (Bu sınavın sonuçları, açıklandığı tarihten itibaren beş yıl için geçerlidir.)

9. YÖK Tarafından Kabul Edilen veya Eş Değerliği ÖSYM Tarafından Kabul Edilen Yabancı Dil Sınavı Sonuç Belgesi,

10. Erkek Adaylar İçin Askerlikle İlgili Terhis, Tecil veya Muaf Olduğunu Belirten e-Devletten Alınacak Belge,

11. e-Devletten Adli Sicil Sorgulaması Yapılarak Alınacak, Resmî Kuruma Hitiaben, Belge Verilme Nedeni Diğer Seçilerek Üniversitemize İbraz Edilmek Üzere "Adli Sicil Kayd" ve "Aşiv Sicil Kayd" Bulunmadığını Gösterir Barkodlu Belge,

12. Yabancı Ülkelerden Alınan Diploma Belgelerinin Suretleri ile Yemirli Mütercim Tercümesi ve Yükseköğretim Kurulu Onaylı Denklik Belgeleri,

13. Adayların, başvuru için internet sitemizden temin edecekleri Kişisel Verilerin Korunması Kanunu kapsamında aydınlatma ve açık rıza metinlerinin imzalanması gerekmektedir.

14. Varsa Yayınlanmuş veya Yayın Kararı Olan Bilimsel Çalışmalar.

**İstanbul Kültür Üniversitesi Rektörlüğünden:**

Üniversitemizin aşağıda bilgileri belirtilen akademik birime, ilgili ünvan için 2547 sayılı Yükseköğretim Kanunu, YÖK Öğretim Üyelğine Yükseltme ve Atama Yönetmeliği ile T.C. İstanbul Kültür Üniversitesi Öğretim Üyelğine Yükseltme ve Atama Yönergesinde belirtilen koşulları yerine getirmiş olmak kaydı ile 657 sayılı Devlet Memurları Kanununun 48 inci maddesindeki genel şartlara sahip olan, aylık ve özlük hakları yönünden 4857 sayılı İş Kanunu hükümlerine tabi olmak üzere devamlı statüde istihdam edilecek Öğretim Üyesi alınacaktır.

Müracaat süresi ilan tarihinden itibaren 15 gün olup, başvurular Üniversitemiz Rektörlüğü'ne şahsen veya posta yoluyla yapılacaktır. Belirtilen şartları taşımayan ve süresi içerisinde başvurmayan adayların başvuruları ile internet üzerinden elektronik posta ile yapılacak başvurular kabul edilmeyecektir.

Duyuru Başlama Tarihi	26.08.2024
Son Başvuru Tarihi	09.09.2024

AKADEMİK BİRİM ADI	BÖLÜM / ANABİLİM DALI / PROGRAM ADI VE EĞİTİM DİLİ	KADRO ÜNVANI	KADRO SAYISI	ÖZEL ŞARTLAR
Meslek Yüksekokulu	Yönetim ve Organizasyon Bölümü, Lojistik Programı (Türkçe)	Doçent Dr.	1	Doçentliğini Üretim Yönetimi Alanında Almış Olmak. Alanında Bilimsel Çalışmaları ve Yayınları Olmak.

**Genel Şartlar**

- 657 sayılı Devlet Memurları Kanunu nun 48 inci maddesindeki genel şartlara sahip olunması,
- Adaylarda herhangi bir kuruma karşı hizmet yükümlülüğü bulunmaması,
- Yabancı ülkelerden alınan diplomaların denkleğinin onaylanmış olması,
- Erkek adaylar için askerlik hizmetini tamamlanmış olması,
- Eğitim dili İngilizce olan programlara yapılan başvurularla, başvuracak adayların Yükseköğretim Kurumlarında Yabancı Dil Öğretimi ve Yabancı Dille Öğretim Yapılmasında Uyulacak Esaslara İlişkin Yönetmelikte belirtilen koşulları sağlamanı,
- Adayların Üniversitemiz <https://www.iku.edu.tr/yonergeler> sayfasında yayımlanan T.C. İstanbul Kültür Üniversitesi Öğretim Üyelğine Yükseltme ve Atama Yönergesi doğrultusunda Doktor Öğretim Üyesi, Doçent ve Profesör kadroları için değerlendirme Rektörlük tarafından yapılır. Adayın başvurusu ilgili Rektör Yardımcısının yürütcülüğünde Rektör Yardımcılarından oluşan bir komisyon tarafından bir ön inceleme tabi tutulur. Ön incelemede "En az ölçütler" i karşılamadığı tespit edilen başvurular değerlendirilmeye alınmaz.

#### Tüm Başvurular İçin İstenen Ortak Belgeler:

1. Adayların, Üniversitemiz Rektörlüğüne hitaben hazırlayacakları ıslak imzalı dilekçelerinde, yayımlanan ilan tarihini, akademik birime ait bilgileri, başvuru kadro unvanı, yabancı dillerine ait bilgilerini, iletişim (GSM, E-posta, İkamet Adresi, Ev/İş Tel. vb.) bilgilerini, ayrıca haklarında bilimsel referans alınabilecek iki öğretim üyesinin Adı-Soyadı ve iletişim bilgilerimi (çalıştıkları kurum, adresleri, GSM, E-Mail, iş tel. vb.) ile teslim ettiği belgelerine ait bilgileri listeleyerek belirtmeleri gerekmektedir.
  2. Son altı ay içerisinde çekilmiş 2 adet vesikalık fotoğraf,
  3. Nüfus cüzdanı fotokopisi,
  4. Erkek adaylar için; askerlik durumunu gösterir e-Devlet'ten alınacak barkodlu belge,
  5. e-DEVLET'ten adli sicil sorgulaması yapılarak alınacak, resmi kuruma hitaben, belge verilme nedeni diğer seçilerek Üniversitemize ibraz edilmek üzere "adli sicil kaydı" ve "arşiv sicil kaydı" bulunmadığını gösterir barkodlu belge,
  6. Lisans, yüksek lisans, doktora mezuniyet belgeleri ile doçentlik belgesinin e-DEVLET uygulaması üzerinden alınacak barkodlu çıktıları, e-DEVLET üzerinden alınmayan mezuniyet belgeleri için Üniversitemizden onaylı ya da noter tasdikli suretleri ile doçentlik belgesinin noter tasdikli sureti.
  7. Eğitim dili İngilizce olan programlara başvuran adaylar için İngilizce dilinden en az 85 puan alındığını gösterir YÖK tarafından kabul edilen merkezi yabancı dil sınavı veya eşdeğeri kabul edilen sınav sonuç belgesi,
  8. Başvuruda bulunan adayların yayın dosyalarının içerisine başvuru formu ekinde Üniversitemiz Öğretim Üyelğine Yükseltilme ve Atanma Yönergesinin Ölçütleri ve Uygulama Esaslarında kullanılan puanlama tablolarına göre hazırlanacakları puanlama tablosu eklemeleri gerekmektedir.
  9. Adayların, başvuru için internet sitemizden temin edilecekleri Kişisel Verilerin Korunması Kanunu kapsamında aydınlatma ve açık nıza metninin imzalanması gerekmektedir.
  10. Adayların, başvuru için internet sitemizden temin edilecekleri başvuru formunun imzalanması gerekmektedir.
- Unvanlara Göre İlave Olarak İstenen Dosya ve Elektronik Belgeler:
- 1) Adayların, başvuru için internet sitemizden temin edilecekleri Kişisel Verilerin Korunması Kanunu kapsamında aydınlatma ve açık nıza metninin imzalanması ve başvuru formunu, başvuru için istenilen gerekli belgelerini, YÖK Formathı özgeçmişini, yayınlar listesini fiziksel olarak eklemeleri, bilimsel çalışma ve yayınlarını kapsayan PDF formatındaki dosyasını ise dijital formatta; Profesör kadrosu için 6 adet USB bellek, Doçent ve Doktor Öğretim Üyesi kadrosuna başvurular için ise 4 adet USB bellek şeklinde hazırlanarak, Üniversitemiz Fakülte Dekanlığı/MYO Müdürlüğü veya İnsan Kaynakları Daire Başkanlığına şahsen veya posta yolu ile iletmesi veya teslim etmesi gerekmektedir.
  - 2) Doçent Evrak Teslim Adresi: Rektörlük Makamı Adına İnsan Kaynakları Daire Başkanlığı, Halkalı Merkez Mahallesi, Basın Ekspres Cad. No:11, 34303 Küçükçekmece/İstanbul- İletişim Telefon Numarası: 0212 498 40 31 – 0212 498 45 65



**Özveğin Üniversitesi Rektör'lüğünden:**

Üniversitemize, 2547 sayılı Yüksek Öğretim Kanunu "Öğretim Üyelğine Yükseltme ve Atama Yönetmeliği" hükümlerinde aranan koşulları yerine getirmiş olmak kaydı ile aylık ve özlük hakları yönünden 4857 sayılı İş Kanunu hükümlerine tabi olarak Öğretim Üyesi alınacaktır. İlanı konu olan kadrolar tam zamanlıdır. Öğretim Üyeleri kadrolarına başvuracaklarını; bölümü belirir bir dilekçenin ekinde, nüfus cüzdanı fotokopisi, 2 fotoğraf, özgeçmiş, öğrenim durumunu gösteren belgeler (onaylı suret ve yurt dışından alınan diplomalar ve doçentlik belgeleri için denklik belgesi) YDS ve dengi Yabancı Dil Belgeleri ile bilimsel yayın ve çalışmalarını kapsayan dosyasını vermeleri gerekmektedir.

Vakıf yükseköğretim kurumlarının öğretim elemanı ve idari personel istihdamında 7315 sayılı Kanun kapsamında atışiv araştırması ve/veya güvenilir soruşturması yaptırması gerekmektedir. İlan sonucunda başarılı olan adaylar atışiv araştırması süreci başlatılacak ve araştırma olumlu sonuçlandığında atama gerçekleştirilebilecektir.

Başvurular son başvuru tarihi mesai bitimine kadar (saat 17.00'a) e-posta yoluyla ik@ozvegin.edu.tr adresi yapılır.  
Postayla ya da şahsen yapılan müracaatlar kabul edilmeyecektir. Eksik belge ile yapılan başvurular dikkate alınmaz.  
Duyuru Başlama Tarihi : 26.08.2024  
Son Başvuru Tarihi : 10.09.2024

Fakülte / Yüksekokul	Bölüm/ Anabilim Dalı	Prof.	Doçent	Doktor Öğretim Üyesi	Açıklama
İşletme Fakültesi	İşletme	1			Doktorası yurtdışından almış ve Örgütsel Davranış ve İnsan Kaynakları Yönetimi alanında yapmış ve bu alanda uzmanlaşmış olmak. Akademik yetkinliğini uluslararası dergilerde yayımlanmış çalışmaları ve almış olduğu uluslararası atıflarla gösterebilmek.
İşletme Fakültesi	Yönetim Bilişim Sistemleri			1	Doktorası akredite olmuş bir Üniversiteden, İşletme disiplini altında Operasyon Yönetimi alanında yapmış olmak. Ampirik Operasyon Yönetimi, Pazarlama-Operasyon Ara Yüzü, Perakende Operasyonları, Çok Kanallı Perakende, Dijital Dönüşüm ve Veri Tabanlı Karar Alma konularında uzmanlaşmış olmak. Disiplinler arası yetkinliğini uluslararası kuruluşlardan aldığı araştırma destekleri ve yayımlanmış çalışmaları ile gösterebilmek.

Mimarlık ve Tasarım Fakültesi	Mimarlık	1	Mimarlık Lisans mezunu olmak, Mimarlık Tarihi Yüksek Lisans Programı ve Mimarlık Tarihi Doktora Programı mezunu olmak. İyî derecede İngilizce biliyor olmak.
Mühendislik Fakültesi	Mühendislik Temel Bilimler	1	Fizik veya Elektrik Elektronik alanında doktora derecesine sahip olmak. Fizik alanında ÜAK Doçentlik unvanına sahip olmak. Elektromanyetik meta malzemeler alanında deneysel ve sayısal araştırmada uzmanlaşmış olmak. Bu uzmanlığı, SCIE dergilerindeki (tercihen WOS JCR`da Q1/Q2 olarak sınıflandırılan) yayınları, lisansüstü tez danışmanlıkları, atıfları, fonlanmış araştırma projeleri, üniversite-sanayi iş birlikleri ve uluslararası konferanslarda sunulan çalışmalar aracılığıyla göstermiş olmak. Yüksek öğrenim kurumlarının fizik veya elektrik elektronik lisans ve yüksek lisans programlarında İngilizce olmak üzere elektromanyetik ve diğer müfredat derslerini en az 5 yıl verme tecrübesi taşımak.

7403/1/1-1

### **Özgegin Üniversitesi Rektörlüğünden:**

Üniversitemizin aşağıda belirtilen akademik birimlerine, 2547 sayılı Yükseköğretim Kanunu'nun 31. maddesi ile "Öğretim Üyesi Dışındaki Öğretim Elemanı Kadrolarına Yapılacak Atamalarda Uygulanacak Merkezi Sınav ile Giriş Sınavlarına İlişkin Usul ve Esaslar Hakkında Yönetmeliği"nin ilgili maddelerine göre Öğretim Elemanı alınacaktır. Başvuracak adayların, 09.11.2018 tarih ve 30590 sayılı Resmî Gazete'de yayımlanan "Öğretim Üyesi Dışındaki Öğretim Elemanı Kadrolarına Yapılacak Atamalarda Uygulanacak Merkezi Sınav ile Giriş Sınavlarına İlişkin Usul ve Esaslar Hakkında Yönetmelik" kapsamında kullanılan taşınması ve istenen belgeleri tamamlaması gerekmektedir.

Vakıf yükseköğretim kurumlarının öğretim elemanı ve idari personel istihdamında 7315 sayılı Kanun kapsamında arşiv araştırması ve/veya güvenlik soruşturması yaprtması gerekmektedir. İlan sonucunda başarılı olan adaylar arşiv araştırması süreci başlatılacak ve araştırma olumlu sonuçlandığında atama gerçekleştirilebilecektir.

Başvuru için İstenen Belgeler:

1. Başvuru Formu: hangi ilana başvurulduğu bilgisini içeren serbest formatta başvuru dilekçesi yazılması yeterlidir.
2. Özgeçmiş ya da YÖK Formath ÖZgeçmiş (Dört A4 sayfayı geçmemelidir ve varsa en az bir referans e-posta ve iletişim bilgileri ile belirtilmelidir.)
3. Nüfus Cüzdam Fotokopisi

4. Öğrenim Belgeleri (Lisans Diploması, Lisans Transkript Belgesi (Nihai değerlendirme aşamasında Lisans Eğitimi ile ilgili GPA notu için esas alınır.) Tezli Yüksek Lisans diploması ve varsa Doktora Diploması (Yabancı ülkelerden alınan diplomaların denkliğinin onaylanmış olması, denklik belgesinin ibrazı gerekmektedir.) Diplomalardan yerine e-Devlet Yükseköğretim Kurulu Başkanlığından alınan mezun belgeleri de kabul edilir. Devam eden yüksek lisans ya da doktora için Öğrenci Belgesi ibraz edilmesi rica olunur.
  5. ALES Belgesinin Fotokopisi (Belgenin kontrol kodlu ve barkodlu olması gerekmektedir.)
  6. YDS ve dengi Yabancı Dil Belgeleri fotokopileri (Belgenin kontrol kodlu ve barkodlu olması gerekmektedir.)
  7. Adli Sicil Kaydı Belgesi (e-Devletten alınan belgeler geçerlidir.)
  8. Varsa yayınların kopyası
  9. Erkek adaylar için terhis veya tecil belgesi kopyası.
- Adayların son başvuru tarihi mesai bitimine kadar (saat 17.00'a) yukarıda belirtilen evrakları e-posta yoluyla, [ik@ozyegin.edu.tr](mailto:ik@ozyegin.edu.tr) adresine ulaştırılmalı gerekmektedir.

Başvuru dosyasında eksik belge olması halinde adayın başvurusu değerlendirilmeye alınmaz ve kişi bundan doğan bir hak iddia edemez. Postayla ya da şahsen yapılan müracaatlar kabul edilmeyecektir. Ön değerlendirme sonuçları ve kesin sonuçlar Üniversitemizin web adresinde (<https://www.zyegin.edu.tr>) yayınlanacak olup tebligat niteliğinde olacaktır. Ayrıca tebligat yapılmayacaktır.

Fakülte / Yüksekokul	Bölüm / Anabilim Dalı	Ünvan	Sayı	Aranan Şartlar	ALES Puanı	YDS / Eş Değeri	İlan Takvimi
Mühendislik Fakültesi	Mühendislik Temel Bilimler	Öğretim Görevlisi (Ders Verecek)	1	Deneysel biyomoleküller fizik veya eşdeğeri bir alanda doktora derecesine sahip olmak. Hesaplamalı materyal bilimi alanında uzman olmak	70 (SAY)	85	İlan Başlangıç Tarihi : 26.08.2024 İlan Bitiş Tarihi : 10.09.2024 Ön Değerlendirme Tarihi : 11.09.2024 Sınav Giriş Tarihi : 13.09.2024 Sonuç Açıklama Tarihi : 16.09.2024
Mimarlık ve Tasarım Fakültesi	İletişim ve Tasarım	Öğretim Görevlisi (Ders Verecek)	1	Görsel İletişim Tasarımı alanında lisans, Tasarım alanında yüksek lisans derecesine sahip olmak, Tasarım stüdyosu yürütürlüğü yapmış olmak ve sanal gerçeklik konusunda ders verme deneyimine sahip olmak.	70 (SÖZ)	85	İlan Başlangıç Tarihi : 26.08.2024 İlan Bitiş Tarihi : 10.09.2024 Ön Değerlendirme Tarihi : 12.09.2024 Sınav Giriş Tarihi : 16.09.2024 Sonuç Açıklama Tarihi : 18.09.2024

Duyurulur.

7403/2/1-1

**Kültür ve Turizm Bakanlıđından:****ADANA KÜLTÜR VARLIKLARINI KORUMA BÖLGE KURULU  
KARAR**

Toplantı Tarihi ve No : 24.05.2024-581  
Karar Tarihi ve No : 24.05.2024- 17825

Toplantı Yeri  
ADANA

Adana ili, Yüreğir ilçesi, Cumhuriyet Mahallesinde, özel mülkiyete ait, 9273 ada 18 parselde bulunan yapı ile özel mülkiyet ve Yüreğir Belediyesi mülkiyetinde bulunan 9273 ada 17 parselde ağır hasarlı olarak tespiti bulunan yapıların korunması gerekli taşınmaz kültür varlığı olarak tescil edilmelerine ilişkin; Adana Çevre Şehircilik ve İklim Değişikliği İl Müdürlüğü'nün bila tarih ve 8387150 sayılı yazısı, Adana Kültür Varlıklarını Koruma Bölge Kurulu Müdürlüğü'nün 18.01.2024 tarih ve 4669632 sayılı yazısı, Adana Kültür Varlıklarını Koruma Bölge Kurulu Müdürlüğü'nün faaliyetleri etkilenen Kurum ve Kuruluşlardan söz konusu yapıların kültür varlığı olarak tescil edilmelerine yönelik görüş talep edilen 12.03.2024 tarih ve 4845803 sayılı yazısı, Adana Büyükşehir Belediye Başkanlığı Kentsel Dönüşüm Dairesi Başkanlığının 27.03.2024 tarih ve 488504 sayılı yazısı, Adana Çevre, Şehircilik ve İklim Değişikliği İl Müdürlüğü'nün 09.05.2024 tarih ve 9431112 sayılı yazısı. Koruma Bölge Kurulu Müdürlüğü uzmanlarınca hazırlanan 20.05.2024 tarih ve 2711846 sayılı yerinde inceleme raporu okundu, ekleri ve konunun işlem dosyası incelendi, yapılan görüşmeler sonucunda;

Adana ili, Yüreğir ilçesi, Cumhuriyet Mahallesinde, özel mülkiyete ait, 9273 ada 18 parselde bulunan yapı ile özel mülkiyet ve Yüreğir Belediyesi mülkiyetinde bulunan 9273 ada 17 parseldeki yapıların 2863 sayılı Yasanın 6. Maddesinde belirtilen nitelikleri taşıdığından korunması gerekli taşınmaz kültür varlığı olarak tescil edilmesine, yapı gruplarının 2. Grup olarak belirlenmesine, tescil fişlerinin ve kararımız eki paftada belirtildiği şekliyle korunma alanının uygun olduğuna, yapılara yönelik rölöve, restitüsyon ve restorasyon projelerinin hazırlanarak Kurulumuza iletilmesine, can ve mal güvenliği açısından gerekli tedbirlerin KUDEB denetiminde ilgili idarelerce alınması/aldırılmasına karar verildi.

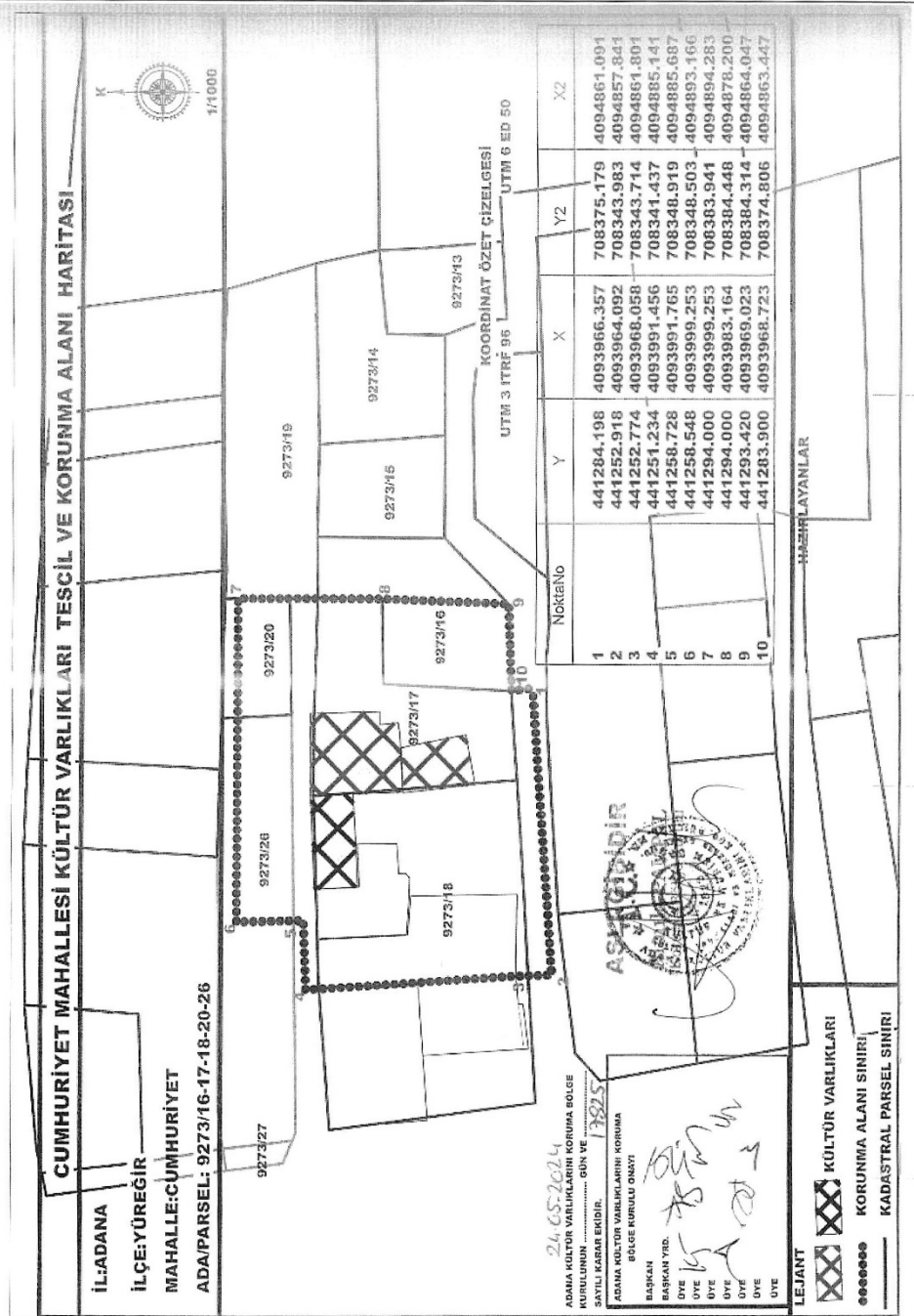

TÜRKİYE CUMHURİYET MERKEZ BANKASINCA BELİRLENEN DEVLET İÇ BORÇLANMA SENETLERİ VE KİRA SERTİFİKALARININ TİP VE VADELER İTİBARIYLA 26.08.2024 TARİHİNDEKİ GÖSTERGE NİTELİĞİNDEKİ GÜNLÜK DEĞERLERİ

A) BORÇLANMA SENETLERİ

1- T.C. HAZİNE VE MALİYE BAKANLIĞINCA İHRAÇ EDİLEN İSKONTOLU DEVLET İÇ BORÇLANMA SENETLERİNİN DEĞERLERİ AŞAĞIDIR.  
(T:DEVLET TAHVİLİ,B:HAZİNE BONOSU)

VADE TARİHİ	TCMB KODU	ISIN KODU	VADEYE KALAN GÜN SAYISI	BUGÜNKÜ DEĞER (100.-TL ÜZERİNDEN)
10.09.2025	13T	TRT100925T18	380	68.043
16.10.2024	15T	TRT161024T10	51	95.704
09.04.2025	15T	TRT090425T16	226	79.124

2- T.C. HAZİNE VE MALİYE BAKANLIĞINCA İHRAÇ EDİLEN KUPONLU DEVLET İÇ BORÇLANMA SENETLERİNİN DEĞERLERİ AŞAĞIDIR.

VADE TARİHİ	TCMB KODU	ISIN KODU	KUPON FAİZ ORANI	KUPON DAHİL BUGÜNKÜ DEĞER (100.-TL ÜZERİNDEN)
12.03.2025	121T2	TRT120325T12	4.00	88.672
12.03.2025	121T2	TRT120325T20	4.00	88.672
12.03.2025	121T2A120325	TRT120325A13	4.00	81.474
11.09.2024	121T2K19120325	TRT110924K17	4.00	3.939
12.03.2025	121T2K20120325	TRT120325K11	4.00	3.259
11.02.2026	121T2	TRT110226T13	5.30	71.092
11.02.2026	121T2	TRT110226T21	5.30	71.092
11.02.2026	121T2A110226	TRT110226A14	5.30	59.759
12.02.2025	121T2K18110226	TRT120225K12	5.30	4.465
13.08.2025	121T2K19110226	TRT130825K15	5.30	3.701
11.02.2026	121T2K20110226	TRT110226K12	5.30	3.167
24.02.2027	121T2	TRT240227T17	5.50	69.361
24.02.2027	121T2	TRT240227T25	5.50	69.361
24.02.2027	121T2A240227	TRT240227A18	5.50	46.843
28.08.2024	121T2K15240227	TRT280824K19	5.50	5.485
26.02.2025	121T2K16240227	TRT260225K16	5.50	4.548
27.08.2025	121T2K17240227	TRT270825K19	5.50	3.791
25.02.2026	121T2K18240227	TRT250226K16	5.50	3.252
26.08.2026	121T2K19240227	TRT260826K19	5.50	2.866
24.02.2027	121T2K20240227	TRT240227K16	5.50	2.576
11.08.2027	121T2	TRT110827T16	5.25	61.666
11.08.2027	121T2	TRT110827T24	5.25	61.666
11.08.2027	121T2A110827	TRT110827A17	5.25	42.947
12.02.2025	121T2K15110827	TRT120225K20	5.25	4.423
13.08.2025	121T2K16110827	TRT130825K23	5.25	3.666
11.02.2026	121T2K17110827	TRT110226K20	5.25	3.137
12.08.2026	121T2K18110827	TRT120826K15	5.25	2.760
10.02.2027	121T2K19110827	TRT100227K12	5.25	2.478
11.08.2027	121T2K20110827	TRT110827K15	5.25	2.255
08.03.2028	121T2	TRT080328T15	6.20	68.975
08.03.2028	121T2	TRT080328T23	6.20	68.975
08.03.2028	121T2A080328	TRT080328A16	6.20	38.853
11.09.2024	121T2K13080328	TRT110924K25	6.20	6.106
12.03.2025	121T2K14080328	TRT120325K29	6.20	5.051
10.09.2025	121T2K15080328	TRT100925K17	6.20	4.219
11.03.2026	121T2K16080328	TRT110326K11	6.20	3.627
09.09.2026	121T2K17080328	TRT090926K19	6.20	3.202
10.03.2027	121T2K18080328	TRT100327K11	6.20	2.882
08.09.2027	121T2K19080328	TRT080927K19	6.20	2.626
08.03.2028	121T2K20080328	TRT080328K14	6.20	2.409
13.11.2030	121T2	TRT131130T14	5.85	59.535
13.11.2030	121T2	TRT131130T22	5.85	59.535
13.11.2030	121T2A131130	TRT131130A15	5.85	24.034
20.11.2024	121T2K8131130	TRT201124K20	5.85	5.419
21.05.2025	121T2K9131130	TRT210525K26	5.85	4.434
19.11.2025	121T2K10131130	TRT191125K22	5.85	3.742
20.05.2026	121T2K11131130	TRT200526K26	5.85	3.253
18.11.2026	121T2K12131130	TRT181126K22	5.85	2.896
19.05.2027	121T2K13131130	TRT190527K28	5.85	2.621
17.11.2027	121T2K14131130	TRT171127K22	5.85	2.396
17.05.2028	121T2K15131130	TRT170528K11	5.85	2.200
15.11.2028	121T2K16131130	TRT151128K15	5.85	2.024
16.05.2029	121T2K17131130	TRT160529K11	5.85	1.858

TÜRKİYE CUMHURİYETİ MERKEZ BANKASINCA BELİRLENEN DEVLET İÇ BORÇLANMA SENETLERİ VE KİRA SERTİFİKALARININ TİP VE VADELER İTİBARIYLA 26.08.2024 TARİHİNDEKİ GÖSTERGE NİTELİĞİNDEKİ GÜNLÜK DEĞERLERİ

2- T.C. HAZİNE VE MALİYE BAKANLIĞINCA İHRAÇ EDİLEN KUPONLU DEVLET İÇ BORÇLANMA SENETLERİNİN DEĞERLERİ AŞAĞIDADIR.

VADE TARİHİ	TCMB KODU	ISIN KODU	KUPON FAİZ ORANI	KUPON DAHİL BUGÜNKÜ DEĞER (100.-TL ÜZERİNDEN)
14.11.2029	121T2K18131130	TRT141129K15	5.85	1.701
15.05.2030	121T2K19131130	TRT150530K19	5.85	1.551
13.11.2030	121T2K20131130	TRT131130K13	5.85	1.406
28.04.2032	121T2	TRT280432T14	10.75	89.612
28.04.2032	121T2	TRT280432T22	10.75	89.612
28.04.2032	121T2A280432	TRT280432A15	10.75	17.410
06.11.2024	121T2K5280432	TRT061124K44	10.75	10.094
07.05.2025	121T2K6280432	TRT070525K32	10.75	8.264
05.11.2025	121T2K7280432	TRT051125K36	10.75	6.960
06.05.2026	121T2K8280432	TRT060526K32	10.75	6.037
04.11.2026	121T2K9280432	TRT041126K36	10.75	5.366
05.05.2027	121T2K10280432	TRT050527K24	10.75	4.852
03.11.2027	121T2K11280432	TRT031127K10	10.75	4.432
03.05.2028	121T2K12280432	TRT030528K17	10.75	4.070
01.11.2028	121T2K13280432	TRT011128K11	10.75	3.743
02.05.2029	121T2K14280432	TRT020529K17	10.75	3.438
31.10.2029	121T2K15280432	TRT311029K15	10.75	3.148
01.05.2030	121T2K16280432	TRT010530K15	10.75	2.871
30.10.2030	121T2K17280432	TRT301030K13	10.75	2.604
30.04.2031	121T2K18280432	TRT300431K10	10.75	2.348
29.10.2031	121T2K19280432	TRT291031K15	10.75	2.103
28.04.2032	121T2K20280432	TRT280432K13	10.75	1.872
13.10.2032	121T2	TRT131032T13	5.20	51.609
13.10.2032	121T2	TRT131032T21	5.20	51.609
13.10.2032	121T2A131032	TRT131032A14	5.20	15.540
23.10.2024	121T2K4131032	TRT231024K10	5.20	4.946
23.04.2025	121T2K5131032	TRT230425K17	5.20	4.055
22.10.2025	121T2K6131032	TRT221025K10	5.20	3.408
22.04.2026	121T2K7131032	TRT220426K17	5.20	2.949
21.10.2026	121T2K8131032	TRT211026K10	5.20	2.617
21.04.2027	121T2K9131032	TRT210427K17	5.20	2.364
20.10.2027	121T2K10131032	TRT201027K10	5.20	2.158
19.04.2028	121T2K11131032	TRT190428K10	5.20	1.981
18.10.2028	121T2K12131032	TRT181028K13	5.20	1.822
18.04.2029	121T2K13131032	TRT180429K10	5.20	1.674
17.10.2029	121T2K14131032	TRT171029K13	5.20	1.534
17.04.2030	121T2K15131032	TRT170430K18	5.20	1.399
16.10.2030	121T2K16131032	TRT161030K11	5.20	1.269
16.04.2031	121T2K17131032	TRT160431K18	5.20	1.145
15.10.2031	121T2K18131032	TRT151031K11	5.20	1.026
14.04.2032	121T2K19131032	TRT140432K19	5.20	0.914
13.10.2032	121T2K20131032	TRT131032K12	5.20	0.808
13.07.2033	121T2	TRT130733T17	8.90	71.854
13.07.2033	121T2	TRT130733T25	8.90	71.854
13.07.2033	121T2A130733	TRT130733A18	8.90	12.760
22.01.2025	121T2K3130733	TRT220125K45	8.90	7.692
23.07.2025	121T2K4130733	TRT230725K48	8.90	6.340
21.01.2026	121T2K5130733	TRT210126K45	8.90	5.407
22.07.2026	121T2K6130733	TRT220726K48	8.90	4.743
20.01.2027	121T2K7130733	TRT200127K45	8.90	4.250
21.07.2027	121T2K8130733	TRT210727K48	8.90	3.862
19.01.2028	121T2K9130733	TRT190128K47	8.90	3.538
19.07.2028	121T2K10130733	TRT190728K41	8.90	3.252
17.01.2029	121T2K11130733	TRT170129K22	8.90	2.990
18.07.2029	121T2K12130733	TRT180729K25	8.90	2.744
16.01.2030	121T2K13130733	TRT160130K20	8.90	2.508
17.07.2030	121T2K14130733	TRT170730K23	8.90	2.282
15.01.2031	121T2K15130733	TRT150131K20	8.90	2.065
16.07.2031	121T2K16130733	TRT160731K23	8.90	1.857
14.01.2032	121T2K17130733	TRT140132K20	8.90	1.659
14.07.2032	121T2K18130733	TRT140732K24	8.90	1.472
12.01.2033	121T2K19130733	TRT120133K21	8.90	1.297
13.07.2033	121T2K20130733	TRT130733K16	8.90	1.136
05.10.2033	121T2	TRT051033T12	13.10	106.646
05.10.2033	121T2	TRT051033T20	13.10	106.646

TÜRKİYE CUMHURİYET MERKEZ BANKASINCA BELİRLENEN DEVLET İÇ BORÇLANMA SENETLERİ VE KİRA SERTİFİKALARININ TİP VE VADELER İTİBARIYLA 26.08.2024 TARİHİNDEKİ GÖSTERGE NİTELİĞİNDEKİ GÜNLÜK DEĞERLERİ

2- T.C. HAZİNE VE MALİYE BAKANLIĞINCA İHRAÇ EDİLEN KUPONLU DEVLET İÇ BORÇLANMA SENETLERİNİN DEĞERLERİ AŞAĞIDADIR.

VADE TARİHİ	TCMB KODU	ISIN KODU	KUPON FAİZ ORANI	KUPON DAHİL BUGÜNKÜ DEĞER (100.-TL ÜZERİNDEN)
05.10.2033	121T2A051033	TRT051033A13	13.10	11.973
16.10.2024	121T2K2051033	TRT161024K68	13.10	12.538
16.04.2025	121T2K3051033	TRT160425K65	13.10	10.290
15.10.2025	121T2K4051033	TRT151025K43	13.10	8.638
15.04.2026	121T2K5051033	TRT150426K32	13.10	7.468
14.10.2026	121T2K6051033	TRT141026K35	13.10	6.622
14.04.2027	121T2K7051033	TRT140427K24	13.10	5.978
13.10.2027	121T2K8051033	TRT131027K27	13.10	5.456
12.04.2028	121T2K9051033	TRT120428K17	13.10	5.008
11.10.2028	121T2K10051033	TRT111028K10	13.10	4.605
11.04.2029	121T2K11051033	TRT110429K17	13.10	4.231
10.10.2029	121T2K12051033	TRT101029K10	13.10	3.877
10.04.2030	121T2K13051033	TRT100430K15	13.10	3.537
09.10.2030	121T2K14051033	TRT091030K10	13.10	3.210
09.04.2031	121T2K15051033	TRT090431K17	13.10	2.896
08.10.2031	121T2K16051033	TRT081031K10	13.10	2.596
07.04.2032	121T2K17051033	TRT070432K18	13.10	2.312
06.10.2032	121T2K18051033	TRT061032K11	13.10	2.046
06.04.2033	121T2K19051033	TRT060433K18	13.10	1.797
05.10.2033	121T2K20051033	TRT051033K11	13.10	1.568
04.12.2024	24T2	TRT041224T12	4.65	95.554
04.12.2024	24T2	TRT041224T20	4.65	95.554
04.12.2024	24T2A041224	TRT041224A13	4.65	91.308
04.12.2024	24T2K4041224	TRT041224K29	4.65	4.246
18.02.2026	24T2	TRT180226T16	18.50	98.719
18.02.2026	24T2	TRT180226T24	18.50	98.719
18.02.2026	24T2A180226	TRT180226A17	18.50	59.437
19.02.2025	24T2K2180226	TRT190225K56	18.50	15.452
20.08.2025	24T2K3180226	TRT200825K57	18.50	12.834
18.02.2026	24T2K4180226	TRT180226K56	18.50	10.996
12.08.2026	24T2	TRT120826T16	18.00	100.524
12.08.2026	24T2	TRT120826T24	18.00	100.524
12.08.2026	24T2A120826	TRT120826A17	18.00	52.570
12.02.2025	24T2K1120826	TRT120225K46	18.00	15.165
13.08.2025	24T2K2120826	TRT130825K49	18.00	12.569
11.02.2026	24T2K3120826	TRT110226K46	18.00	10.757
12.08.2026	24T2K4120826	TRT120826K31	18.00	9.463
01.10.2025	61T2	TRT011025T16	6.30	82.092
01.10.2025	61T2	TRT011025T24	6.30	82.092
01.10.2025	61T2A011025	TRT011025A17	6.30	66.764
02.10.2024	61T2K8011025	TRT021024K15	6.30	6.101
02.04.2025	61T2K9011025	TRT020425K12	6.30	5.021
01.10.2025	61T2K10011025	TRT011025K15	6.30	4.206
02.09.2026	61T2	TRT020926T17	8.45	82.320
02.09.2026	61T2	TRT020926T25	8.45	82.320
02.09.2026	61T2A020926	TRT020926A18	8.45	51.875
04.09.2024	61T2K6020926	TRT040924K16	8.45	8.370
05.03.2025	61T2K7020926	TRT050325K10	8.45	6.936
03.09.2025	61T2K8020926	TRT030925K16	8.45	5.787
04.03.2026	61T2K9020926	TRT040326K10	8.45	4.969
02.09.2026	61T2K10020926	TRT020926K16	8.45	4.383
09.06.2027	61T2	TRT090627T12	10.10	82.276
09.06.2027	61T2	TRT090627T20	10.10	82.276
09.06.2027	61T2A090627	TRT090627A13	10.10	44.326
11.12.2024	61T2K5090627	TRT111224K12	10.10	9.154
11.06.2025	61T2K6090627	TRT110625K19	10.10	7.496
10.12.2025	61T2K7090627	TRT101225K12	10.10	6.348
10.06.2026	61T2K8090627	TRT100626K19	10.10	5.535
09.12.2026	61T2K9090627	TRT091226K14	10.10	4.940
09.06.2027	61T2K10090627	TRT090627K11	10.10	4.477
15.09.2027	61T2	TRT150927T11	5.14	65.067
15.09.2027	61T2	TRT150927T29	5.14	65.067
15.09.2027	61T2A150927	TRT150927A12	5.14	42.216
18.09.2024	61T2K4150927	TRT180924K36	5.14	5.034
19.03.2025	61T2K5150927	TRT190325K22	5.14	4.157



TÜRKİYE CUMHURİYET MERKEZ BANKASINCA BELİRLENEN DEVLET İÇ BORÇLANMA SENETLERİ VE KİRA SERTİFİKALARININ TİP VE VADELER İTİBARIYLA 26.08.2024 TARİHİNDEKİ GÖSTERGE NİTELİĞİNDEKİ GÜNLÜK DEĞERLERİ

2- T.C. HAZİNE VE MALİYE BAKANLIĞINCA İHRAÇ EDİLEN KUPONLU DEVLET İÇ BORÇLANMA SENETLERİNİN DEĞERLERİ AŞAĞIDADIR.

VADE TARİHİ	TCMB KODU	ISIN KODU	KUPON FAİZ ORANI	KUPON DAHİL BUGÜNKÜ DEĞER (100.-TL ÜZERİNDEN)
17.09.2025	61T2K6150927	TRT170925K28	5.14	3.475
18.03.2026	61T2K7150927	TRT180326K22	5.14	2.991
16.09.2026	61T2K8150927	TRT160926K28	5.14	2.643
17.03.2027	61T2K9150927	TRT170327K22	5.14	2.381
15.09.2027	61T2K10150927	TRT150927K28	5.14	2.170
16.02.2028	61T2	TRT160228T16	4.55	57.149
16.02.2028	61T2	TRT160228T24	4.55	57.149
16.02.2028	61T2A160228	TRT160228A17	4.55	39.235
19.02.2025	61T2K4160228	TRT190225K49	4.55	3.800
20.08.2025	61T2K5160228	TRT200825K40	4.55	3.157
18.02.2026	61T2K6160228	TRT180226K49	4.55	2.704
19.08.2026	61T2K7160228	TRT190826K34	4.55	2.381
17.02.2027	61T2K8160228	TRT170227K23	4.55	2.140
18.08.2027	61T2K9160228	TRT180827K26	4.55	1.947
16.02.2028	61T2K10160228	TRT160228K23	4.55	1.785
19.07.2028	61T2	TRT190728T18	8.65	74.527
19.07.2028	61T2	TRT190728T26	8.65	74.527
19.07.2028	61T2A190728	TRT190728A19	8.65	36.539
22.01.2025	61T2K3190728	TRT220125K29	8.65	7.476
23.07.2025	61T2K4190728	TRT230725K22	8.65	6.162
21.01.2026	61T2K5190728	TRT210126K29	8.65	5.255
22.07.2026	61T2K6190728	TRT220726K22	8.65	4.610
20.01.2027	61T2K7190728	TRT200127K29	8.65	4.131
21.07.2027	61T2K8190728	TRT210727K22	8.65	3.754
19.01.2028	61T2K9190728	TRT190128K21	8.65	3.439
19.07.2028	61T2K10190728	TRT190728K25	8.65	3.161
08.11.2028	61T2	TRT081128T15	15.54	112.099
08.11.2028	61T2	TRT081128T23	15.54	112.099
08.11.2028	61T2A081128	TRT081128A16	15.54	34.703
13.11.2024	61T2K2081128	TRT131124K11	15.54	14.494
14.05.2025	61T2K3081128	TRT140525K17	15.54	11.862
12.11.2025	61T2K4081128	TRT121125K11	15.54	10.001
13.05.2026	61T2K5081128	TRT130526K17	15.54	8.684
11.11.2026	61T2K6081128	TRT111126K11	15.54	7.725
12.05.2027	61T2K7081128	TRT120527K17	15.54	6.988
10.11.2027	61T2K8081128	TRT101127K11	15.54	6.385
10.05.2028	61T2K9081128	TRT100528K18	15.54	5.864
08.11.2028	61T2K10081128	TRT081128K14	15.54	5.393
02.07.2025	85T2D	TRT020725T10	19.76	104.876
02.07.2025	85T2D	TRT020725T28	19.76	104.876
02.07.2025	85T2DA020725	TRT020725A11	19.76	72.625
01.01.2025	85T2DK13020725	TRT010125K24	19.76	17.326
02.07.2025	85T2DK14020725	TRT020725K27	19.76	14.925
06.08.2025	85T2D	TRT060825T15	19.95	100.336
06.08.2025	85T2D	TRT060825T23	19.95	100.336
06.08.2025	85T2DA060825	TRT060825A16	19.95	69.217
05.02.2025	85T2DK13060825	TRT050225K29	19.95	16.875
06.08.2025	85T2DK14060825	TRT060825K22	19.95	14.244
04.11.2026	85T2D	TRT041126T11	20.24	112.940
04.11.2026	85T2D	TRT041126T29	20.24	112.940
04.11.2026	85T2DA041126	TRT041126A12	20.24	44.749
06.11.2024	85T2DK10041126	TRT061124K28	20.24	18.798
07.05.2025	85T2DK11041126	TRT070525K16	20.24	15.915
05.11.2025	85T2DK12041126	TRT051125K10	20.24	13.253
06.05.2026	85T2DK13041126	TRT060526K16	20.24	11.036
04.11.2026	85T2DK14041126	TRT041126K10	20.24	9.189
05.05.2027	85T2D	TRT050527T17	20.24	104.297
05.05.2027	85T2D	TRT050527T25	20.24	104.297
05.05.2027	85T2DA050527	TRT050527A18	20.24	32.486
06.11.2024	85T2DK9050527	TRT061124K36	20.24	18.798
07.05.2025	85T2DK10050527	TRT070525K24	20.24	15.384
05.11.2025	85T2DK11050527	TRT051125K28	20.24	12.502
06.05.2026	85T2DK12050527	TRT060526K24	20.24	10.160
04.11.2026	85T2DK13050527	TRT041126K28	20.24	8.257
05.05.2027	85T2DK14050527	TRT050527K16	20.24	6.710

TÜRKİYE CUMHURİYET MERKEZ BANKASINCA BELİRLENEN DEVLET İÇ BORÇLANMA SENETLERİ VE KİRA SERTİFİKALARININ TİP VE VADELER İTİBARIYLA 26.08.2024 TARİHİNDEKİ GÖSTERGE NİTELİĞİNDEKİ GÜNLÜK DEĞERLERİ

2- T.C. HAZİNE VE MALİYE BAKANLIĞINCA İHRAÇ EDİLEN KUPONLU DEVLET İÇ BORÇLANMA SENETLERİNİN DEĞERLERİ AŞAĞIDADIR.

VADE TARİHİ	TCMB KODU	ISIN KODU	KUPON FAİZ ORANI	KUPON DAHİL BUGÜNKÜ DEĞER (100.-TL ÜZERİNDEN)
17.11.2027	85T2D	TRT171127T15	20.49	105.350
17.11.2027	85T2D	TRT171127T23	20.49	105.350
17.11.2027	85T2DA171127	TRT171127A16	20.49	27.427
20.11.2024	85T2DK8171127	TRT201124K12	20.49	18.758
21.05.2025	85T2DK9171127	TRT210525K18	20.49	15.324
19.11.2025	85T2DK10171127	TRT191125K14	20.49	12.556
20.05.2026	85T2DK11171127	TRT200526K18	20.49	10.288
18.11.2026	85T2DK12171127	TRT181126K14	20.49	8.430
19.05.2027	85T2DK13171127	TRT190527K10	20.49	6.907
17.11.2027	85T2DK14171127	TRT171127K14	20.49	5.660
13.09.2028	85T2D	TRT130928T12	18.90	103.783
13.09.2028	85T2D	TRT130928T20	18.90	103.783
13.09.2028	85T2DA130928	TRT130928A13	18.90	17.175
18.09.2024	85T2DK6130928	TRT180924K28	18.90	18.459
19.03.2025	85T2DK7130928	TRT190325K14	18.90	16.107
17.09.2025	85T2DK8130928	TRT170925K10	18.90	12.975
18.03.2026	85T2DK9130928	TRT180326K14	18.90	10.452
16.09.2026	85T2DK10130928	TRT160926K10	18.90	8.420
17.03.2027	85T2DK11130928	TRT170327K14	18.90	6.783
15.09.2027	85T2DK12130928	TRT150927K10	18.90	5.464
15.03.2028	85T2DK13130928	TRT150328K15	18.90	4.402
13.09.2028	85T2DK14130928	TRT130928K11	18.90	3.546
03.10.2029	85T2D	TRT031029T10	19.08	103.679
03.10.2029	85T2D	TRT031029T28	19.08	103.679
03.10.2029	85T2DA031029	TRT031029A11	19.08	11.691
09.10.2024	85T2DK4031029	TRT091024K26	19.08	18.237
09.04.2025	85T2DK5031029	TRT090425K23	19.08	15.858
08.10.2025	85T2DK6031029	TRT081025K26	19.08	12.871
08.04.2026	85T2DK7031029	TRT080426K23	19.08	10.447
07.10.2026	85T2DK8031029	TRT071026K18	19.08	8.480
07.04.2027	85T2DK9031029	TRT070427K15	19.08	6.883
06.10.2027	85T2DK10031029	TRT061027K18	19.08	5.586
05.04.2028	85T2DK11031029	TRT050428K16	19.08	4.534
04.10.2028	85T2DK12031029	TRT041028K19	19.08	3.680
04.04.2029	85T2DK13031029	TRT040429K16	19.08	2.987
03.10.2029	85T2DK14031029	TRT031029K19	19.08	2.425
05.06.2030	85T2D	TRT050630T11	19.95	97.377
05.06.2030	85T2D	TRT050630T29	19.95	97.377
05.06.2030	85T2DA050630	TRT050630A12	19.95	8.759
11.12.2024	85T2DK3050630	TRT111224K20	19.95	17.874
11.06.2025	85T2DK4050630	TRT110625K27	19.95	14.774
10.12.2025	85T2DK5050630	TRT101225K20	19.95	12.003
10.06.2026	85T2DK6050630	TRT100626K27	19.95	9.751
09.12.2026	85T2DK7050630	TRT091226K22	19.95	7.922
09.06.2027	85T2DK8050630	TRT090627K29	19.95	6.436
08.12.2027	85T2DK9050630	TRT081227K14	19.95	5.228
07.06.2028	85T2DK10050630	TRT070628K12	19.95	4.248
06.12.2028	85T2DK11050630	TRT061228K15	19.95	3.451
06.06.2029	85T2DK12050630	TRT060629K12	19.95	2.803
05.12.2029	85T2DK13050630	TRT051229K15	19.95	2.278
05.06.2030	85T2DK14050630	TRT050630K10	19.95	1.850
16.04.2031	85T2D	TRT160431T19	20.24	100.148
16.04.2031	85T2D	TRT160431T27	20.24	100.148
16.04.2031	85T2DA160431	TRT160431A10	20.24	5.598
23.10.2024	85T2DK1160431	TRT231024K44	20.24	19.070
23.04.2025	85T2DK2160431	TRT230425K41	20.24	15.497
22.10.2025	85T2DK3160431	TRT221025K44	20.24	12.513
22.04.2026	85T2DK4160431	TRT220426K41	20.24	10.103
21.10.2026	85T2DK5160431	TRT211026K44	20.24	8.157
21.04.2027	85T2DK6160431	TRT210427K41	20.24	6.586
20.10.2027	85T2DK7160431	TRT201027K44	20.24	5.318
19.04.2028	85T2DK8160431	TRT190428K36	20.24	4.293
18.10.2028	85T2DK9160431	TRT181028K39	20.24	3.467
18.04.2029	85T2DK10160431	TRT180429K28	20.24	2.799
17.10.2029	85T2DK11160431	TRT171029K21	20.24	2.260

TÜRKİYE CUMHURİYET MERKEZ BANKASINCA BELİRLENEN DEVLET İÇ BORÇLANMA SENETLERİ VE KİRA SERTİFİKALARININ TİP VE VADELER İTİBARIYLA 26.08.2024 TARİHİNDEKİ GÖSTERGE NİTELİĞİNDEKİ GÜNLÜK DEĞERLERİ

2- T.C. HAZİNE VE MALİYE BAKANLIĞINCA İHRAÇ EDİLEN KUPONLU DEVLET İÇ BORÇLANMA SENETLERİNİN DEĞERLERİ AŞAĞIDADIR.

VADE TARİHİ	TCMB KODU	ISIN KODU	KUPON FAİZ ORANI	KUPON DAHİL BUGÜNKÜ DEĞER (100.-TL ÜZERİNDEN)
17.04.2030	85T2DK12160431	TRT170430K26	20.24	1.825
16.10.2030	85T2DK13160431	TRT161030K29	20.24	1.473
16.04.2031	85T2DK14160431	TRT160431K26	20.24	1.189
20.05.2026	42T4D	TRT200526T19	12.30	101.309
20.05.2026	42T4D	TRT200526T27	12.30	101.309
20.05.2026	42T4DA200526	TRT200526A10	12.30	54.712
20.11.2024	42T4DK8200526	TRT201124K46	12.30	11.384
19.02.2025	42T4DK9200526	TRT190225K31	12.30	7.210
21.05.2025	42T4DK10200526	TRT210525K42	12.30	6.611
20.08.2025	42T4DK11200526	TRT200825K32	12.30	6.062
19.11.2025	42T4DK12200526	TRT191125K48	12.30	5.559
18.02.2026	42T4DK13200526	TRT180226K31	12.30	5.097
20.05.2026	42T4DK14200526	TRT200526K42	12.30	4.674
16.06.2027	49T4D	TRT160627T13	12.07	109.970
16.06.2027	49T4D	TRT160627T21	12.07	109.970
16.06.2027	49T4DA160627	TRT160627A14	12.07	39.903
18.09.2024	49T4DK5160627	TRT180924K44	12.07	11.823
18.12.2024	49T4DK6160627	TRT181224K23	12.07	7.705
19.03.2025	49T4DK7160627	TRT190325K30	12.07	7.101
18.06.2025	49T4DK8160627	TRT180625K20	12.07	6.544
17.09.2025	49T4DK9160627	TRT170925K36	12.07	6.031
17.12.2025	49T4DK10160627	TRT171225K15	12.07	5.558
18.03.2026	49T4DK11160627	TRT180326K30	12.07	5.122
17.06.2026	49T4DK12160627	TRT170626K12	12.07	4.721
16.09.2026	49T4DK13160627	TRT160926K36	12.07	4.351
16.12.2026	49T4DK14160627	TRT161226K15	12.07	4.010
17.03.2027	49T4DK15160627	TRT170327K30	12.07	3.695
16.06.2027	49T4DK16160627	TRT160627K12	12.07	3.406
13.10.2027	49T4D	TRT131027T10	12.08	106.663
13.10.2027	49T4D	TRT131027T28	12.08	106.663
13.10.2027	49T4DA131027	TRT131027A11	12.08	35.532
16.10.2024	49T4DK4131027	TRT161024K50	12.08	11.538
15.01.2025	49T4DK5131027	TRT150125K69	12.08	7.505
16.04.2025	49T4DK6131027	TRT160425K57	12.08	6.912
16.07.2025	49T4DK7131027	TRT160725K54	12.08	6.365
15.10.2025	49T4DK8131027	TRT151025K35	12.08	5.862
14.01.2026	49T4DK9131027	TRT140126K51	12.08	5.398
15.04.2026	49T4DK10131027	TRT150426K24	12.08	4.972
15.07.2026	49T4DK11131027	TRT150726K39	12.08	4.578
14.10.2026	49T4DK12131027	TRT141026K27	12.08	4.216
13.01.2027	49T4DK13131027	TRT130127K36	12.08	3.883
14.04.2027	49T4DK14131027	TRT140427K16	12.08	3.576
14.07.2027	49T4DK15131027	TRT140727K21	12.08	3.293
13.10.2027	49T4DK16131027	TRT131027K19	12.08	3.033
19.01.2028	49T4D	TRT190128T14	12.74	107.398
19.01.2028	49T4D	TRT190128T22	12.74	107.398
19.01.2028	49T4DA190128	TRT190128A15	12.74	32.937
23.10.2024	49T4DK3190128	TRT231024K36	12.74	12.092
22.01.2025	49T4DK4190128	TRT220125K52	12.74	7.469
23.04.2025	49T4DK5190128	TRT230425K33	12.74	6.885
23.07.2025	49T4DK6190128	TRT230725K55	12.74	6.346
22.10.2025	49T4DK7190128	TRT221025K36	12.74	5.850
21.01.2026	49T4DK8190128	TRT210126K52	12.74	5.392
22.04.2026	49T4DK9190128	TRT220426K33	12.74	4.971
22.07.2026	49T4DK10190128	TRT220726K55	12.74	4.582
21.10.2026	49T4DK11190128	TRT211026K36	12.74	4.224
20.01.2027	49T4DK12190128	TRT200127K52	12.74	3.893
21.04.2027	49T4DK13190128	TRT210427K33	12.74	3.589
21.07.2027	49T4DK14190128	TRT210727K55	12.74	3.308
20.10.2027	49T4DK15190128	TRT201027K36	12.74	3.049
19.01.2028	49T4DK16190128	TRT190128K54	12.74	2.811
17.05.2028	49T4D	TRT170528T12	12.30	99.655
17.05.2028	49T4D	TRT170528T20	12.30	99.655
17.05.2028	49T4DA170528	TRT170528A13	12.30	27.280
20.11.2024	49T4DK2170528	TRT201124K53	12.30	11.384

**TÜRKİYE CUMHURİYET MERKEZ BANKASINCA BELİRLENEN DEVLET İÇ BORÇLANMA SENETLERİ VE KİRA SERTİFİKALARININ TİP VE VADELER İTİBARIYLA 26.08.2024 TARİHİNDEKİ GÖSTERGE NİTELİĞİNDEKİ GÜNLÜK DEĞERLERİ**

**2- T.C. HAZİNE VE MALİYE BAKANLIĞINCA İHRAÇ EDİLEN KUPONLU DEVLET İÇ BORÇLANMA SENETLERİNİN DEĞERLERİ AŞAĞIDADIR.**

VADE TARİHİ	TCMB KODU	ISIN KODU	KUPON FAİZ ORANI	KUPON DAHİL BUGÜNKÜ DEĞER (100.-TL ÜZERİNDEN)
19.02.2025	49T4DK3170528	TRT190225K72	12.30	7.209
21.05.2025	49T4DK4170528	TRT210525K59	12.30	6.610
20.08.2025	49T4DK5170528	TRT200825K73	12.30	6.060
19.11.2025	49T4DK6170528	TRT191125K55	12.30	5.556
18.02.2026	49T4DK7170528	TRT180226K72	12.30	5.095
20.05.2026	49T4DK8170528	TRT200526K59	12.30	4.671
19.08.2026	49T4DK9170528	TRT190826K59	12.30	4.283
18.11.2026	49T4DK10170528	TRT181126K30	12.30	3.927
17.02.2027	49T4DK11170528	TRT170227K49	12.30	3.600
19.05.2027	49T4DK12170528	TRT190527K36	12.30	3.301
18.08.2027	49T4DK13170528	TRT180827K42	12.30	3.027
17.11.2027	49T4DK14170528	TRT171127K30	12.30	2.775
16.02.2028	49T4DK15170528	TRT160228K49	12.30	2.544
17.05.2028	49T4DK16170528	TRT170528K29	12.30	2.333
08.07.2026	55T4D	TRT080726T13	13.05	108.025
08.07.2026	55T4D	TRT080726T21	13.05	108.025
08.07.2026	55T4DA080726	TRT080726A14	13.05	53.733
09.10.2024	55T4DK11080726	TRT091024K18	13.05	12.543
08.01.2025	55T4DK12080726	TRT080125K27	13.05	7.546
09.04.2025	55T4DK13080726	TRT090425K15	13.05	6.945
09.07.2025	55T4DK14080726	TRT090725K20	13.05	6.392
08.10.2025	55T4DK15080726	TRT081025K18	13.05	5.883
07.01.2026	55T4DK16080726	TRT070126K27	13.05	5.414
08.04.2026	55T4DK17080726	TRT080426K15	13.05	4.983
08.07.2026	55T4DK18080726	TRT080726K20	13.05	4.586
14.01.2026	61T4D	TRT140126T37	12.08	105.871
14.01.2026	61T4D	TRT140126T45	12.08	105.871
14.01.2026	61T4DA140126	TRT140126A20	12.08	62.514
16.10.2024	61T4DK15140126	TRT161024K35	12.08	11.538
15.01.2025	61T4DK16140126	TRT150125K44	12.08	7.481
16.04.2025	61T4DK17140126	TRT160425K32	12.08	6.875
16.07.2025	61T4DK18140126	TRT160725K39	12.08	6.319
15.10.2025	61T4DK19140126	TRT151025K19	12.08	5.807
14.01.2026	61T4DK20140126	TRT140126K36	12.08	5.337
01.03.2028	61T4D	TRT010328T12	13.13	111.241
01.03.2028	61T4D	TRT010328T20	13.13	111.241
01.03.2028	61T4DA010328	TRT010328A13	13.13	31.017
04.09.2024	61T4DX6010328	TRT040924K24	13.13	13.024
04.12.2024	61T4DX7010328	TRT041224K37	13.13	7.790
05.03.2025	61T4DX8010328	TRT050325K28	13.13	7.170
04.06.2025	61T4DX9010328	TRT040625K26	13.13	6.598
03.09.2025	61T4DK10010328	TRT030925K24	13.13	6.073
03.12.2025	61T4DK11010328	TRT031225K29	13.13	5.589
04.03.2026	61T4DK12010328	TRT040326K28	13.13	5.144
03.06.2026	61T4DK13010328	TRT030626K26	13.13	4.734
02.09.2026	61T4DK14010328	TRT020926K24	13.13	4.357
02.12.2026	61T4DK15010328	TRT021226K29	13.13	4.010
03.03.2027	61T4DK16010328	TRT030327K10	13.13	3.690
02.06.2027	61T4DK17010328	TRT020627K26	13.13	3.396
01.09.2027	61T4DK18010328	TRT010927K16	13.13	3.126
01.12.2027	61T4DK19010328	TRT011227K29	13.13	2.876
01.03.2028	61T4DK20010328	TRT010328K11	13.13	2.647
19.08.2026	64T4D	TRT190826T19	12.30	101.508
19.08.2026	64T4D	TRT190826T27	12.30	101.508
19.08.2026	64T4DA190826	TRT190826A10	12.30	50.483
20.11.2024	64T4DK14190826	TRT201124K38	12.30	11.384
19.02.2025	64T4DK15190826	TRT190225K15	12.30	7.221
21.05.2025	64T4DK16190826	TRT210525K34	12.30	6.627
20.08.2025	64T4DK17190826	TRT200825K16	12.30	6.081
19.11.2025	64T4DK18190826	TRT191125K30	12.30	5.580
18.02.2026	64T4DK19190826	TRT180226K15	12.30	5.121
20.05.2026	64T4DK20190826	TRT200526K34	12.30	4.699
19.08.2026	64T4DK21190826	TRT190826K18	12.30	4.312
13.01.2027	64T4D	TRT130127T11	12.08	111.935
13.01.2027	64T4D	TRT130127T29	12.08	111.935

TÜRKİYE CUMHURİYETİ MERKEZ BANKASINCA BELİRLENEN DEVLET İÇ BORÇLANMA SENETLERİ VE KİRA SERTİFİKALARININ TİP VE VADELER İTİBARIYLA 26.08.2024 TARİHİNDEKİ GÖSTERGE NİTELİĞİNDEKİ GÜNLÜK DEĞERLERİ

2- T.C. HAZİNE VE MALİYE BAKANLIĞINCA İHRAÇ EDİLEN KUPONLU DEVLET İÇ BORÇLANMA SENETLERİNİN DEĞERLERİ AŞAĞIDADIR.

VADE TARİHİ	TCMB KODU	ISIN KODU	KUPON FAİZ ORANI	KUPON DAHİL BUGÜNKÜ DEĞER (100.-TL ÜZERİNDEN)
13.01.2027	64T4DA130127	TRT130127A12	12.08	48.838
16.10.2024	64T4DK12130127	TRT161024K43	12.08	11.538
15.01.2025	64T4DK13130127	TRT150125K51	12.08	7.591
16.04.2025	64T4DK14130127	TRT160425K40	12.08	7.042
16.07.2025	64T4DK15130127	TRT160725K47	12.08	6.533
15.10.2025	64T4DK16130127	TRT151025K27	12.08	6.061
14.01.2026	64T4DK17130127	TRT140126K44	12.08	5.623
15.04.2026	64T4DK18130127	TRT150426K16	12.08	5.216
15.07.2026	64T4DK19130127	TRT150726K21	12.08	4.839
14.10.2026	64T4DK20130127	TRT141026K19	12.08	4.489
13.01.2027	64T4DK21130127	TRT130127K28	12.08	4.165
21.04.2027	49TDOZ	TRT210427T18	62.43	162.430
21.03.2029	73TOZ	TRT210329T17	94.40	117.006

3- T.C. HAZİNE VE MALİYE BAKANLIĞINCA İHALE YOLU İLE İHRAÇ EDİLEN TÜKETİCİ FİYATLARINA ENDEKSİLİ DEVLET İÇ BORÇLANMA SENETLERİNİN DEĞERLERİ AŞAĞIDADIR

VADE TARİHİ	TCMB KODU	ISIN KODU	REEL KUPON ORANI	KUPON DAHİL BUGÜNKÜ DEĞER (100.-TL ÜZERİNDEN)
18.09.2024	121T2D	TRT180924T11	1.00	952.362
18.09.2024	121T2D	TRT180924T29	1.00	952.362
18.09.2024	121T2DA180924	TRT180924A12	1.00	942.933
18.09.2024	121T2DK20180924	TRT180924K10	1.00	9.429
16.04.2025	121T2D	TRT160425T17	1.00	898.139
16.04.2025	121T2D	TRT160425T25	1.00	898.139
16.04.2025	121T2DA160425	TRT160425A18	1.00	880.248
16.10.2024	121T2DK19160425	TRT161024K19	1.00	9.089
16.04.2025	121T2DK20160425	TRT160425K16	1.00	8.802
14.01.2026	121T2D	TRT140126T11	1.35	794.857
14.01.2026	121T2D	TRT140126T29	1.35	794.857
14.01.2026	121T2DA140126	TRT140126A12	1.35	762.581
15.01.2025	121T2DK18140126	TRT150125K10	1.35	11.229
16.07.2025	121T2DK19140126	TRT160725K13	1.35	10.752
14.01.2026	121T2DK20140126	TRT140126K10	1.35	10.295
07.07.2027	121T2D	TRT070727T13	1.45	805.256
07.07.2027	121T2D	TRT070727T21	1.45	805.256
07.07.2027	121T2DA070727	TRT070727A14	1.45	740.627
08.01.2025	121T2DK15070727	TRT080125K19	1.45	10.804
09.07.2025	121T2DK16070727	TRT090725K12	1.45	10.791
07.01.2026	121T2DK17070727	TRT070126K19	1.45	10.778
08.07.2026	121T2DK18070727	TRT080726K12	1.45	10.765
06.01.2027	121T2DK19070727	TRT060127K19	1.45	10.752
07.07.2027	121T2DK20070727	TRT070727K12	1.45	10.739
12.01.2028	121T2D	TRT120128T11	1.45	711.412
12.01.2028	121T2D	TRT120128T29	1.45	711.412
12.01.2028	121T2DA120128	TRT120128A12	1.45	643.031
15.01.2025	121T2DK14120128	TRT150125K28	1.45	10.225
16.07.2025	121T2DK15120128	TRT160725K21	1.45	10.069
14.01.2026	121T2DK16120128	TRT140126K28	1.45	9.916
15.07.2026	121T2DK17120128	TRT150726K13	1.45	9.764
13.01.2027	121T2DK18120128	TRT130127K10	1.45	9.615
14.07.2027	121T2DK19120128	TRT140727K13	1.45	9.468
12.01.2028	121T2DK20120128	TRT120128K10	1.45	9.324
28.06.2028	121T2D	TRT280628T18	1.65	674.253
28.06.2028	121T2D	TRT280628T26	1.65	674.253
28.06.2028	121T2DA280628	TRT280628A19	1.65	591.512
01.01.2025	121T2DK13280628	TRT010125K16	1.65	10.945
02.07.2025	121T2DK14280628	TRT020725K19	1.65	10.767
31.12.2025	121T2DK15280628	TRT311225K17	1.65	10.592
01.07.2026	121T2DK16280628	TRT010726K19	1.65	10.420
30.12.2026	121T2DK17280628	TRT301226K17	1.65	10.251
30.06.2027	121T2DK18280628	TRT300627K14	1.65	10.085
29.12.2027	121T2DK19280628	TRT291227K19	1.65	9.921
28.06.2028	121T2DK20280628	TRT280628K17	1.65	9.760
28.05.2031	121T2D	TRT280531T14	1.50	445.843

TÜRKİYE CUMHURİYET MERKEZ BANKASINCA BELİRLENEN DEVLET İÇ BORÇLANMA SENETLERİ VE KİRA SERTİFİKALARININ TİP VE VADELER İTİBARIYLA 26.08.2024 TARİHİNDEKİ GÖSTERGE NİTELİĞİNDEKİ GÜNLÜK DEĞERLERİ

3- T.C. HAZİNE VE MALİYE BAKANLIĞINCA İHALE YOLU İLE İHRAÇ EDİLEN TÜKETİCİ FİYATLARINA ENDEKSİLİ DEVLET İÇ BORÇLANMA SENETLERİNİN DEĞERLERİ AŞAĞIDADIR

VADE TARİHİ	TCMB KODU	ISIN KODU	REEL KUPON ORANI	KUPON DAHİL BUGÜNKÜ DEĞER (100.-TL ÜZERİNDEN)
28.05.2031	121T2D	TRT280531T22	1.50	445.843
28.05.2031	121T2DA280531	TRT280531A15	1.50	362.228
04.12.2024	121T2DK7280531	TRT041224K11	1.50	6.543
04.06.2025	121T2DK8280531	TRT040625K18	1.50	6.450
03.12.2025	121T2DK9280531	TRT031225K11	1.50	6.359
03.06.2026	121T2DK10280531	TRT030626K18	1.50	6.269
02.12.2026	121T2DK11280531	TRT021226K11	1.50	6.180
02.06.2027	121T2DK12280531	TRT020627K18	1.50	6.092
01.12.2027	121T2DK13280531	TRT011227K11	1.50	6.005
31.05.2028	121T2DK14280531	TRT310528K13	1.50	5.920
29.11.2028	121T2DK15280531	TRT291128K19	1.50	5.836
30.05.2029	121T2DK16280531	TRT300529K13	1.50	5.753
28.11.2029	121T2DK17280531	TRT281129K19	1.50	5.672
29.05.2030	121T2DK18280531	TRT290530K13	1.50	5.591
27.11.2030	121T2DK19280531	TRT271130K17	1.50	5.512
28.05.2031	121T2DK20280531	TRT280531K13	1.50	5.433
11.02.2032	121T2D	TRT110232T15	0.00	291.063
11.02.2032	121T2D	TRT110232T23	0.00	291.063
11.02.2032	121T2DA110232	TRT110232A16	0.00	291.063
19.02.2025	121T2DK6110232	TRT190225K23	0.00	0.000
20.08.2025	121T2DK7110232	TRT200825K24	0.00	0.000
18.02.2026	121T2DK8110232	TRT180226K23	0.00	0.000
19.08.2026	121T2DK9110232	TRT190826K26	0.00	0.000
17.02.2027	121T2DK10110232	TRT170227K15	0.00	0.000
18.08.2027	121T2DK11110232	TRT180827K18	0.00	0.000
16.02.2028	121T2DK12110232	TRT160228K15	0.00	0.000
16.08.2028	121T2DK13110232	TRT160828K19	0.00	0.000
14.02.2029	121T2DK14110232	TRT140229K16	0.00	0.000
15.08.2029	121T2DK15110232	TRT150829K19	0.00	0.000
13.02.2030	121T2DK16110232	TRT130230K14	0.00	0.000
14.08.2030	121T2DK17110232	TRT140830K17	0.00	0.000
12.02.2031	121T2DK18110232	TRT120231K14	0.00	0.000
13.08.2031	121T2DK19110232	TRT130831K17	0.00	0.000
11.02.2032	121T2DK20110232	TRT110232K14	0.00	0.000
04.08.2032	121T2D	TRT040832T18	0.00	190.555
04.08.2032	121T2D	TRT040832T26	0.00	190.555
04.08.2032	121T2DA040832	TRT040832A19	0.00	190.555
12.02.2025	121T2DK5040832	TRT120225K38	0.00	0.000
13.08.2025	121T2DK6040832	TRT130825K31	0.00	0.000
11.02.2026	121T2DK7040832	TRT110226K38	0.00	0.000
12.08.2026	121T2DK8040832	TRT120826K23	0.00	0.000
10.02.2027	121T2DK9040832	TRT100227K20	0.00	0.000
11.08.2027	121T2DK10040832	TRT110827K23	0.00	0.000
09.02.2028	121T2DK11040832	TRT090228K14	0.00	0.000
09.08.2028	121T2DK12040832	TRT090828K18	0.00	0.000
07.02.2029	121T2DK13040832	TRT070229K15	0.00	0.000
08.08.2029	121T2DK14040832	TRT080829K18	0.00	0.000
06.02.2030	121T2DK15040832	TRT060230K13	0.00	0.000
07.08.2030	121T2DK16040832	TRT070830K16	0.00	0.000
05.02.2031	121T2DK17040832	TRT050231K13	0.00	0.000
06.08.2031	121T2DK18040832	TRT060831K16	0.00	0.000
04.02.2032	121T2DK19040832	TRT040232K13	0.00	0.000
04.08.2032	121T2DK20040832	TRT040832K17	0.00	0.000
12.01.2033	121T2D	TRT120133T14	0.00	162.955
12.01.2033	121T2D	TRT120133T22	0.00	162.955
12.01.2033	121T2DA120133	TRT120133A15	0.00	162.955
22.01.2025	121T2DK4120133	TRT220125K11	0.00	0.000
23.07.2025	121T2DK5120133	TRT230725K14	0.00	0.000
21.01.2026	121T2DK6120133	TRT210126K11	0.00	0.000
22.07.2026	121T2DK7120133	TRT220726K14	0.00	0.000
20.01.2027	121T2DK8120133	TRT200127K11	0.00	0.000
21.07.2027	121T2DK9120133	TRT210727K14	0.00	0.000
19.01.2028	121T2DK10120133	TRT190128K13	0.00	0.000
19.07.2028	121T2DK11120133	TRT190728K17	0.00	0.000
17.01.2029	121T2DK12120133	TRT170129K14	0.00	0.000

TÜRKİYE CUMHURİYET MERKEZ BANKASINCA BELİRLENEN DEVLET İÇ BORÇLANMA SENETLERİ VE KİRA SERTİFİKALARININ TİP VE VADELER İTİBARIYLA 26.08.2024 TARİHİNDEKİ GÖSTERGE NİTELİĞİNDEKİ GÜNLÜK DEĞERLERİ

3- T.C. HAZİNE VE MALİYE BAKANLIĞINCA İHALE YOLU İLE İHRAÇ EDİLEN TÜKETİCİ FİYATLARINA ENDEKSİLİ DEVLET İÇ BORÇLANMA SENETLERİNİN DEĞERLERİ AŞAĞIDADIR

VADE TARİHİ	TCMB KODU	ISIN KODU	REEL KUPON ORANI	KUPON DAHİL BUGÜNKÜ DEĞER (100.-TL ÜZERİNDEKİ)
18.07.2029	121T2DK13120133	TRT180729K17	0.00	0.000
16.01.2030	121T2DK14120133	TRT160130K12	0.00	0.000
17.07.2030	121T2DK15120133	TRT170730K15	0.00	0.000
15.01.2031	121T2DK16120133	TRT150131K12	0.00	0.000
16.07.2031	121T2DK17120133	TRT160731K15	0.00	0.000
14.01.2032	121T2DK18120133	TRT140132K12	0.00	0.000
14.07.2032	121T2DK19120133	TRT140732K16	0.00	0.000
12.01.2033	121T2DK20120133	TRT120133K13	0.00	0.000
07.09.2033	121T2D	TRT070933T13	0.00	171.327
07.09.2033	121T2D	TRT070933T21	0.00	171.327
07.09.2033	121T2DA070933	TRT070933A14	0.00	171.327
18.09.2024	121T2DK2070933	TRT180924K51	0.00	0.000
19.03.2025	121T2DK3070933	TRT190325K48	0.00	0.000
17.09.2025	121T2DK4070933	TRT170925K44	0.00	0.000
18.03.2026	121T2DK5070933	TRT180326K48	0.00	0.000
16.09.2026	121T2DK6070933	TRT160926K44	0.00	0.000
17.03.2027	121T2DK7070933	TRT170327K48	0.00	0.000
15.09.2027	121T2DK8070933	TRT150927K36	0.00	0.000
15.03.2028	121T2DK9070933	TRT150328K23	0.00	0.000
13.09.2028	121T2DK10070933	TRT130928K29	0.00	0.000
14.03.2029	121T2DK11070933	TRT140329K15	0.00	0.000
12.09.2029	121T2DK12070933	TRT120929K11	0.00	0.000
13.03.2030	121T2DK13070933	TRT130330K13	0.00	0.000
11.09.2030	121T2DK14070933	TRT110930K19	0.00	0.000
12.03.2031	121T2DK15070933	TRT120331K13	0.00	0.000
10.09.2031	121T2DK16070933	TRT100931K19	0.00	0.000
10.03.2032	121T2DK17070933	TRT100332K14	0.00	0.000
08.09.2032	121T2DK18070933	TRT080932K12	0.00	0.000
09.03.2033	121T2DK19070933	TRT090333K16	0.00	0.000
07.09.2033	121T2DK20070933	TRT070933K12	0.00	0.000
18.08.2027	36T2D	TRT180827T19	1.50	95.498
18.08.2027	36T2D	TRT180827T27	1.50	95.498
18.08.2027	36T2DA180827	TRT180827A10	1.50	87.172
19.02.2025	36T2DK1180827	TRT190225K80	1.50	1.470
20.08.2025	36T2DK2180827	TRT200825K81	1.50	1.436
18.02.2026	36T2DK3180827	TRT180226K80	1.50	1.403
19.08.2026	36T2DK4180827	TRT190826K67	1.50	1.370
17.02.2027	36T2DK5180827	TRT170227K56	1.50	1.339
18.08.2027	36T2DK6180827	TRT180827K59	1.50	1.308
06.11.2024	61T2D	TRT061124T11	1.60	557.577
06.11.2024	61T2D	TRT061124T29	1.60	557.577
06.11.2024	61T2DA061124	TRT061124A12	1.60	548.796
06.11.2024	61T2DK10061124	TRT061124K10	1.60	8.781
29.01.2025	61T2D	TRT290125T15	1.18	514.040
29.01.2025	61T2D	TRT290125T23	1.18	514.040
29.01.2025	61T2DA290125	TRT290125A16	1.18	508.045
29.01.2025	61T2DK10290125	TRT290125K14	1.18	5.995
18.06.2025	61T2D	TRT180625T13	0.75	485.753
18.06.2025	61T2D	TRT180625T21	0.75	485.753
18.06.2025	61T2DA180625	TRT180625A14	0.75	478.434
18.12.2024	61T2DK9180625	TRT181224K15	0.75	3.731
18.06.2025	61T2DK10180625	TRT180625K12	0.75	3.588
19.07.2028	61T2D	TRT190728T34	0.00	155.112
19.07.2028	61T2D	TRT190728T42	0.00	155.112
19.07.2028	61T2DA190728	TRT190728A27	0.00	155.112
22.01.2025	61T2DK3190728	TRT220125K37	0.00	0.000
23.07.2025	61T2DK4190728	TRT230725K30	0.00	0.000
22.01.2026	61T2DK5190728	TRT220126K37	0.00	0.000
21.07.2026	61T2DK6190728	TRT210726K30	0.00	0.000
20.01.2027	61T2DK7190728	TRT200127K37	0.00	0.000
21.07.2027	61T2DK8190728	TRT210727K30	0.00	0.000
19.01.2028	61T2DK9190728	TRT190128K39	0.00	0.000
19.07.2028	61T2DK10190728	TRT190728K33	0.00	0.000
18.10.2028	61T2D	TRT181028T14	0.00	127.181
18.10.2028	61T2D	TRT181028T22	0.00	127.181

**TÜRKİYE CUMHURİYET MERKEZ BANKASINCA BELİRLENEN DEVLET İÇ BORÇLANMA SENETLERİ VE KİRA SERTİFİKALARININ TİP VE VADELER İTİBARIYLA 26.08.2024 TARİHİNDEKİ GÖSTERGE NİTELİĞİNDEKİ GÜNLÜK DEĞERLERİ**

**3- T.C. HAZİNE VE MALİYE BAKANLIĞINCA İHALE YOLU İLE İHRAÇ EDİLEN TÜKETİCİ FİYATLARINA ENDEKSLİ DEVLET İÇ BORÇLANMA SENETLERİNİN DEĞERLERİ AŞAĞIDIR**  
VADE REEL KUPON DAHİL BUGÜNKÜ DEĞER  
TARİHİ TCMB KODU ISIN KODU KUPON ORANI (100.-TL ÜZERİNDEN)

VADE TARİHİ	TCMB KODU	ISIN KODU	KUPON ORANI	KUPON DAHİL BUGÜNKÜ DEĞER (100.-TL ÜZERİNDEN)
18.10.2028	61T2DA181028	TRT181028A15	0.00	127.181
23.10.2024	61T2DK2181028	TRT231024K28	0.00	0.000
23.04.2025	61T2DK3181028	TRT230425K25	0.00	0.000
22.10.2025	61T2DK4181028	TRT221025K28	0.00	0.000
22.04.2026	61T2DK5181028	TRT220426K25	0.00	0.000
21.10.2026	61T2DK6181028	TRT211026K28	0.00	0.000
21.04.2027	61T2DK7181028	TRT210427K25	0.00	0.000
20.10.2027	61T2DK8181028	TRT201027K28	0.00	0.000
19.04.2028	61T2DK9181028	TRT190428K28	0.00	0.000
18.10.2028	61T2DK10181028	TRT181028K21	0.00	0.000
14.02.2029	61T2D	TRT140229T17	0.00	110.056
14.02.2029	61T2D	TRT140229T25	0.00	110.056
14.02.2029	61T2DA140229	TRT140229A18	0.00	110.056
19.02.2025	61T2DK2140229	TRT190225K64	0.00	0.000
20.08.2025	61T2DK3140229	TRT200825K65	0.00	0.000
18.02.2026	61T2DK4140229	TRT180226K64	0.00	0.000
19.08.2026	61T2DK5140229	TRT190826K42	0.00	0.000
17.02.2027	61T2DK6140229	TRT170227K31	0.00	0.000
18.08.2027	61T2DK7140229	TRT180827K34	0.00	0.000
16.02.2028	61T2DK8140229	TRT160228K31	0.00	0.000
16.08.2028	61T2DK9140229	TRT160828K27	0.00	0.000
14.02.2029	61T2DK10140229	TRT140229K24	0.00	0.000
02.05.2029	61T2D	TRT020529T18	1.24	105.379
02.05.2029	61T2D	TRT020529T26	1.24	105.379
02.05.2029	61T2DA020529	TRT020529A19	1.24	92.838
06.11.2024	61T2DK1020529	TRT061124K51	1.24	1.362
07.05.2025	61T2DK2020529	TRT070525K40	1.24	1.337
05.11.2025	61T2DK3020529	TRT051125K44	1.24	1.312
06.05.2026	61T2DK4020529	TRT060526K40	1.24	1.288
04.11.2026	61T2DK5020529	TRT041126K44	1.24	1.264
05.05.2027	61T2DK6020529	TRT050527K32	1.24	1.241
03.11.2027	61T2DK7020529	TRT031127K28	1.24	1.218
03.05.2028	61T2DK8020529	TRT030528K25	1.24	1.195
01.11.2028	61T2DK9020529	TRT011128K29	1.24	1.173
02.05.2029	61T2DK10020529	TRT020529K25	1.24	1.151
08.05.2030	121TDOZ	TRT080530T19	0.00	458.954
23.02.2033	133TDOZ	TRT230233T10	0.00	327.191
21.02.2035	158TDOZ	TRT210235T10	0.00	327.191
18.02.2037	182TDOZ	TRT180237T13	0.00	327.191

**4- (b) T.C. HAZİNE VE MALİYE BAKANLIĞINCA İHRAÇ EDİLEN ALTINA DAYALI DEVLET İÇ BORÇLANMA SENETLERİNİN NOMİNAL 1 ADET SENET İÇİN DEĞERLERİ AŞAĞIDIR.**  
VADE KUPON DAHİL BUGÜNKÜ DEĞER  
TARİHİ TCMB KODU ISIN KODU KUPON ORANI (1 ADET ÜZERİNDEN)

VADE TARİHİ	TCMB KODU	ISIN KODU	KUPON ORANI	KUPON DAHİL BUGÜNKÜ DEĞER (1 ADET ÜZERİNDEN)
18.02.2026	24TA2	TRT180226T32	1.00	2,729.652690
18.03.2026	24TA2	TRT180326T15	1.00	2,752.743407
15.04.2026	24TA2	TRT150426T17	0.85	2,745.598779
12.06.2026	24TA2	TRT120626T18	0.85	2,738.206751
03.07.2026	24TA2	TRT030726T18	0.85	2,735.530327
09.10.2024	36TA2	TRT091024T19	0.75	2,744.421753
27.01.2025	36TA2	TRT270125T17	1.00	2,733.101303
21.05.2025	36TA2	TRT210525T19	1.50	2,750.494311

**5- (a) T.C. HAZİNE VE MALİYE BAKANLIĞINCA İHRAÇ EDİLEN AVRO CİNSİ DEVLET İÇ BORÇLANMA SENETLERİNİN DEĞERLERİ AŞAĞIDIR.**

VADE TARİHİ	TCMB KODU	ISIN KODU	KUPON FAİZ ORANI	BUGÜNKÜ DEĞER (1000 AVRO KARŞ.)
04.02.2026	24T232	TRT040226F18	2.00	37,832.00
22.05.2026	24T232	TRT220526F13	1.90	38,123.46



**TÜRKİYE CUMHURİYET MERKEZ BANKASINCA BELİRLENEN DEVLET İÇ BORÇLANMA SENETLERİ VE KİRA SERTİFİKALARININ TİP VE VADELER İTİBARIYLA 26.08.2024 TARİHİNDEKİ GÖSTERGE NİTELİĞİNDEKİ GÜNLÜK DEĞERLERİ**

5- (b) T.C. HAZİNE VE MALİYE BAKANLIĞINCA İHRAÇ EDİLEN AVRO CİNSİ ÖZEL TERTİP DEVLET İÇ BORÇLANMA SENETLERİNİN DEĞERLERİ AŞAĞIDIR.

VADE TARİHİ	TCMB KODU	ISIN KODU	VADEYE KALAN GÜN SAYISI	BUGÜNKÜ DEĞER (1000 AVRO KARŞ.)
25.02.2032	121TOZ32	TRT250232F15	2739	37,753.10

6- T.C. HAZİNE VE MALİYE BAKANLIĞINCA İHRAÇ EDİLEN AMERİKAN DOLARI CİNSİ DEVLET İÇ BORÇLANMA SENETLERİNİN DEĞERLERİ AŞAĞIDIR.

VADE TARİHİ	TCMB KODU	ISIN KODU	KUPON FAİZ ORANI	BUGÜNKÜ DEĞER (1000 ABD Doları KARŞ.)
08.08.2025	12T201	TRT080825F19	2.37	34,022.32
23.07.2025	24T201	TRT230725F11	3.00	34,131.97
22.08.2025	24T201	TRT220825F11	3.00	33,963.93

7- TÜRKİYE CUMHURİYET MERKEZ BANKASI TARAFINDAN İHRAÇ EDİLEN LİKİDİTE SENETLERİ BULUNMAMAKTADIR.

B) KİRA SERTİFİKALARI

1- HAZİNE MÜSTEŞARLIĞI VARLIK KİRALAMA ŞİRKETİNCE İHRAÇ EDİLEN KİRA SERTİFİKALARININ DEĞERLERİ AŞAĞIDIR.

VADE TARİHİ	TCMB KODU	ISIN KODU	KİRA GETİRİSİ ORANI	KİRA GETİRİSİ DAHİL BUGÜNKÜ DEĞER (100.-TL ÜZERİNDEN)
23.06.2032	121D2	TRD230632T15	9.04	75.175
23.06.2032	121D2	TRD230632T23	9.04	75.175
23.06.2032	121D2A230632	TRD230632A16	9.04	16.774
01.01.2025	121D2K5230632	TRD010125K14	9.04	8.006
02.07.2025	121D2K6230632	TRD020725K17	9.04	6.572
31.12.2025	121D2K7230632	TRD311225K15	9.04	5.585
01.07.2026	121D2K8230632	TRD010726K17	9.04	4.885
30.12.2026	121D2K9230632	TRD301226K15	9.04	4.368
30.06.2027	121D2K10230632	TRD300627K12	9.04	3.965
29.12.2027	121D2K11230632	TRD291227K17	9.04	3.629
28.06.2028	121D2K12230632	TRD280628K15	9.04	3.335
27.12.2028	121D2K13230632	TRD271228K18	9.04	3.067
27.06.2029	121D2K14230632	TRD270629K15	9.04	2.815
26.12.2029	121D2K15230632	TRD261229K18	9.04	2.575
26.06.2030	121D2K16230632	TRD260630K13	9.04	2.344
25.12.2030	121D2K17230632	TRD251230K16	9.04	2.122
25.06.2031	121D2K18230632	TRD250631K13	9.04	1.910
24.12.2031	121D2K19230632	TRD241231K16	9.04	1.707
23.06.2032	121D2K20230632	TRD230632K14	9.04	1.516
04.08.2032	121D2	TRD040832T16	8.07	66.932
04.08.2032	121D2	TRD040832T24	8.07	66.932
04.08.2032	121D2A040832	TRD040832A17	8.07	16.305
12.02.2025	121D2K5040832	TRD120225K10	8.07	6.799
13.08.2025	121D2K6040832	TRD130825K13	8.07	5.635
11.02.2026	121D2K7040832	TRD110226K10	8.07	4.823
12.08.2026	121D2K8040832	TRD120826K13	8.07	4.242
10.02.2027	121D2K9040832	TRD100227K10	8.07	3.809
11.08.2027	121D2K10040832	TRD110827K13	8.07	3.466
09.02.2028	121D2K11040832	TRD090228K12	8.07	3.177
09.08.2028	121D2K12040832	TRD090828K16	8.07	2.920
07.02.2029	121D2K13040832	TRD070229K13	8.07	2.685
08.08.2029	121D2K14040832	TRD080829K16	8.07	2.463
06.02.2030	121D2K15040832	TRD060230K11	8.07	2.250
07.08.2030	121D2K16040832	TRD070830K14	8.07	2.046
05.02.2031	121D2K17040832	TRD050231K11	8.07	1.850
06.08.2031	121D2K18040832	TRD060831K14	8.07	1.662
04.02.2032	121D2K19040832	TRD040232K11	8.07	1.484
04.08.2032	121D2K20040832	TRD040832K15	8.07	1.316
27.10.2032	121D2	TRD271032T15	5.86	55.648
27.10.2032	121D2	TRD271032T23	5.86	55.648
27.10.2032	121D2A271032	TRD271032A16	5.86	15.389

TÜRKİYE CUMHURİYET MERKEZ BANKASINCA BELİRLENEN DEVLET İÇ BORÇLANMA SENETLERİ VE KİRA SERTİFİKALARININ TİP VE VADELER İTİBARIYLA 26.08.2024 TARİHİNDEKİ GÖSTERGE NİTELİĞİNDEKİ GÜNLÜK DEĞERLERİ

1- HAZİNE MÜSTEŞARLIĞI VARLIK KİRALAMA ŞİRKETİNCE İHRAÇ EDİLEN KİRA SERTİFİKALARININ DEĞERLERİ AŞAĞIDIR.

VADE TARİHİ	TCMB KODU	ISIN KODU	KİRA GETİRİSİ ORANI	KİRA GETİRİSİ DAHİL BUGÜNKÜ DEĞER (100.-TL ÜZERİNDEN)
06.11.2024	121D2K4271032	TRD061124K18	5.86	5.503
07.05.2025	121D2K5271032	TRD070525K14	5.86	4.505
05.11.2025	121D2K6271032	TRD051125K18	5.86	3.794
06.05.2026	121D2K7271032	TRD060526K14	5.86	3.291
04.11.2026	121D2K8271032	TRD041126K18	5.86	2.925
05.05.2027	121D2K9271032	TRD050527K14	5.86	2.645
03.11.2027	121D2K10271032	TRD031127K18	5.86	2.416
03.05.2028	121D2K11271032	TRD030528K15	5.86	2.218
01.11.2028	121D2K12271032	TRD011128K19	5.86	2.040
02.05.2029	121D2K13271032	TRD020529K15	5.86	1.874
31.10.2029	121D2K14271032	TRD311029K13	5.86	1.716
01.05.2030	121D2K15271032	TRD010530K13	5.86	1.565
30.10.2030	121D2K16271032	TRD301030K11	5.86	1.419
30.04.2031	121D2K17271032	TRD300431K18	5.86	1.280
29.10.2031	121D2K18271032	TRD291031K13	5.86	1.146
28.04.2032	121D2K19271032	TRD280432K11	5.86	1.020
27.10.2032	121D2K20271032	TRD271032K14	5.86	0.902
23.02.2033	121D2	TRD230233T18	5.71	55.909
23.02.2033	121D2	TRD230233T26	5.71	55.909
23.02.2033	121D2A230233	TRD230233A19	5.71	14.144
04.09.2024	121D2K3230233	TRD040924K14	5.71	5.656
05.03.2025	121D2K4230233	TRD050325K18	5.71	4.687
03.09.2025	121D2K5230233	TRD030925K14	5.71	3.910
04.03.2026	121D2K6230233	TRD040326K18	5.71	3.358
02.09.2026	121D2K7230233	TRD020926K14	5.71	2.962
03.03.2027	121D2K8230233	TRD030327K18	5.71	2.665
01.09.2027	121D2K9230233	TRD010927K14	5.71	2.427
01.03.2028	121D2K10230233	TRD010328K19	5.71	2.226
30.08.2028	121D2K11230233	TRD300828K19	5.71	2.046
28.02.2029	121D2K12230233	TRD280229K18	5.71	1.881
29.08.2029	121D2K13230233	TRD290829K11	5.71	1.725
27.02.2030	121D2K14230233	TRD270230K16	5.71	1.575
28.08.2030	121D2K15230233	TRD280830K19	5.71	1.431
26.02.2031	121D2K16230233	TRD260231K16	5.71	1.293
27.08.2031	121D2K17230233	TRD270831K19	5.71	1.161
25.02.2032	121D2K18230233	TRD250232K16	5.71	1.036
25.08.2032	121D2K19230233	TRD250832K10	5.71	0.918
23.02.2033	121D2K20230233	TRD230233K17	5.71	0.808
07.09.2033	121D2	TRD070933T11	13.19	109.399
07.09.2033	121D2	TRD070933T29	13.19	109.399
07.09.2033	121D2A070933	TRD070933A12	13.19	12.232
18.09.2024	121D2K2070933	TRD180924K34	13.19	12.917
19.03.2025	121D2K3070933	TRD190325K38	13.19	10.668
17.09.2025	121D2K4070933	TRD170925K34	13.19	8.918
18.03.2026	121D2K5070933	TRD180326K20	13.19	7.675
16.09.2026	121D2K6070933	TRD160926K26	13.19	6.783
17.03.2027	121D2K7070933	TRD170327K12	13.19	6.109
15.09.2027	121D2K8070933	TRD150927K18	13.19	5.568
15.03.2028	121D2K9070933	TRD150328K13	13.19	5.108
13.09.2028	121D2K10070933	TRD130928K19	13.19	4.697
14.03.2029	121D2K11070933	TRD140329K13	13.19	4.317
12.09.2029	121D2K12070933	TRD120929K19	13.19	3.957
13.03.2030	121D2K13070933	TRD130330K11	13.19	3.613
11.09.2030	121D2K14070933	TRD110930K17	13.19	3.282
12.03.2031	121D2K15070933	TRD120331K11	13.19	2.964
10.09.2031	121D2K16070933	TRD100931K17	13.19	2.660
10.03.2032	121D2K17070933	TRD100332K12	13.19	2.371
08.09.2032	121D2K18070933	TRD080932K10	13.19	2.100
09.03.2033	121D2K19070933	TRD090333K14	13.19	1.847
07.09.2033	121D2K20070933	TRD070933K10	13.19	1.613
15.04.2026	24D2	TRD150426T49	20.23	117.130
15.04.2026	24D2	TRD150426T56	20.23	117.130
15.04.2026	24D2A150426	TRD150426A24	20.23	57.006
16.10.2024	24D2K1150426	TRD161024K41	20.23	19.361

**TÜRKİYE CUMHURİYET MERKEZ BANKASINCA BELİRLENEN DEVLET İÇ BORÇLANMA SENETLERİ VE KİRA SERTİFİKALARININ TİP VE VADELER İTİBARIYLA 26.08.2024 TARİHİNDEKİ GÖSTERGE NİTELİĞİNDEKİ GÜNLÜK DEĞERLERİ**

**1- HAZİNE MÜSTEŞARLIĞI VARLIK KİRALAMA ŞİRKETİNCE İHRAÇ EDİLEN KİRA SERTİFİKALARININ DEĞERLERİ AŞAĞIDADIR.**

VADE TARİHİ	TCMB KODU	ISIN KODU	KİRA GETİRİSİ ORANI	KİRA GETİRİSİ DAHİL BUGÜNKÜ DEĞER (100.-TL ÜZERİNDEN)
16.04.2025	24D2K2150426	TRD160425K48	20.23	15.891
15.10.2025	24D2K3150426	TRD151025K41	20.23	13.340
15.04.2026	24D2K4150426	TRD150426K48	20.23	11.532
06.05.2026	24D2	TRD060526T15	20.45	115.803
06.05.2026	24D2	TRD060526T23	20.45	115.803
06.05.2026	24D2A060526	TRD060526A16	20.45	56.156
06.11.2024	24D2K1060526	TRD061124K26	20.45	19.202
07.05.2025	24D2K2060526	TRD070525K22	20.45	15.721
07.11.2025	24D2K3060526	TRD071125K26	20.45	13.240
06.05.2026	24D2K4060526	TRD060526K22	20.45	11.484
22.07.2026	24D2	TRD220726T13	19.27	105.647
22.07.2026	24D2	TRD220726T21	19.27	105.647
22.07.2026	24D2A220726	TRD220726A14	19.27	53.290
22.01.2025	24D2K1220726	TRD220125K43	19.27	16.654
23.07.2025	24D2K2220726	TRD230725K46	19.27	13.727
21.01.2026	24D2K3220726	TRD210126K43	19.27	11.707
22.07.2026	24D2K4220726	TRD220726K46	19.27	10.269
12.08.2026	24D2	TRD120826T14	18.85	102.789
12.08.2026	24D2	TRD120826T22	18.85	102.789
12.08.2026	24D2A120826	TRD120826A15	18.85	52.570
12.02.2025	24D2K1120826	TRD120225K28	18.85	15.882
13.08.2025	24D2K2120826	TRD130825K21	18.85	13.163
11.02.2026	24D2K3120826	TRD110226K28	18.85	11.265
12.08.2026	24D2K4120826	TRD120826K21	18.85	9.909
03.12.2025	61D2	TRD031225T10	6.60	78.354
03.12.2025	61D2	TRD031225T28	6.60	78.354
03.12.2025	61D2A031225	TRD031225A11	6.60	63.223
04.12.2024	61D2K8031225	TRD041224K19	6.60	6.026
04.06.2025	61D2K9031225	TRD040625K16	6.60	4.932
03.12.2025	61D2K10031225	TRD031225K19	6.60	4.173
16.09.2026	61D2	TRD160926T19	8.40	81.330
16.09.2026	61D2	TRD160926T27	8.40	81.330
16.09.2026	61D2A160926	TRD160926A10	8.40	51.423
18.09.2024	61D2K6160926	TRD180924K26	8.40	8.226
19.03.2025	61D2K7160926	TRD190325K20	8.40	6.794
17.09.2025	61D2K8160926	TRD170925K26	8.40	5.679
18.03.2026	61D2K9160926	TRD180326K12	8.40	4.888
16.09.2026	61D2K10160926	TRD160926K18	8.40	4.320
08.09.2027	61D2	TRD080927T18	5.09	65.110
08.09.2027	61D2	TRD080927T26	5.09	65.110
08.09.2027	61D2A080927	TRD080927A19	5.09	42.360
11.09.2024	61D2K4080927	TRD110924K15	5.09	5.012
12.03.2025	61D2K5080927	TRD120325K19	5.09	4.147
10.09.2025	61D2K6080927	TRD100925K15	5.09	3.463
11.03.2026	61D2K7080927	TRD110326K19	5.09	2.977
09.09.2026	61D2K8080927	TRD090926K17	5.09	2.629
10.03.2027	61D2K9080927	TRD100327K19	5.09	2.366
08.09.2027	61D2K10080927	TRD080927K17	5.09	2.156
06.10.2027	61D2	TRD061027T17	5.23	64.663
06.10.2027	61D2	TRD061027T25	5.23	64.663
06.10.2027	61D2A061027	TRD061027A18	5.23	41.788
09.10.2024	61D2K4061027	TRD091024K16	5.23	5.035
09.04.2025	61D2K5061027	TRD090425K13	5.23	4.138
08.10.2025	61D2K6061027	TRD081025K16	5.23	3.470
08.04.2026	61D2K7061027	TRD080426K13	5.23	2.997
07.10.2026	61D2K8061027	TRD071026K16	5.23	2.655
07.04.2027	61D2K9061027	TRD070427K13	5.23	2.395
06.10.2027	61D2K10061027	TRD061027K16	5.23	2.185
19.01.2028	61D2	TRD190128T12	4.79	59.037
19.01.2028	61D2	TRD190128T20	4.79	59.037
19.01.2028	61D2A190128	TRD190128A13	4.79	39.752
22.01.2025	61D2K4190128	TRD220125K27	4.79	4.140
23.07.2025	61D2K5190128	TRD230725K20	4.79	3.412
21.01.2026	61D2K6190128	TRD210126K27	4.79	2.910

TÜRKİYE CUMHURİYET MERKEZ BANKASINCA BELİRLENEN DEVLET İÇ BORÇLANMA SENETLERİ VE KİRA SERTİFİKALARININ TİP VE VADELER İTİBARIYLA 26.08.2024 TARİHİNDEKİ GÖSTERGE NİTELİĞİNDEKİ GÜNLÜK DEĞERLERİ

1- HAZİNE MÜSTEŞARLIĞI VARLIK KİRALAMA ŞİRKETİNCE İHRAÇ EDİLEN KİRA SERTİFİKALARININ DEĞERLERİ AŞAĞIDIR.

VADE TARİHİ	TCMB KODU	ISIN KODU	KİRA GETİRİSİ ORANI	KİRA GETİRİSİ DAHİL BUGÜNKÜ DEĞER (100.-TL ÜZERİNDEN)
22.07.2026	61D2K7190128	TRD220726K20	4.79	2.553
20.01.2027	61D2K8190128	TRD200127K27	4.79	2.287
21.07.2027	61D2K9190128	TRD210727K12	4.79	2.079
19.01.2028	61D2K10190128	TRD190128K11	4.79	1.904
16.02.2028	61D2	TRD160228T14	4.64	57.504
16.02.2028	61D2	TRD160228T22	4.64	57.504
16.02.2028	61D2A160228	TRD160228A15	4.64	39.235
19.02.2025	61D2K4160228	TRD190225K13	4.64	3.876
20.08.2025	61D2K5160228	TRD200825K14	4.64	3.219
18.02.2026	61D2K6160228	TRD180226K13	4.64	2.758
19.08.2026	61D2K7160228	TRD190826K16	4.64	2.428
17.02.2027	61D2K8160228	TRD170227K13	4.64	2.182
18.08.2027	61D2K9160228	TRD180827K16	4.64	1.986
16.02.2028	61D2K10160228	TRD160228K13	4.64	1.820
14.06.2028	61D2	TRD140628T12	8.62	76.020
14.06.2028	61D2	TRD140628T20	8.62	76.020
14.06.2028	61D2A140628	TRD140628A13	8.62	37.133
18.12.2024	61D2K3140628	TRD181224K13	8.62	7.754
18.06.2025	61D2K4140628	TRD180625K10	8.62	6.353
17.12.2025	61D2K5140628	TRD171225K13	8.62	5.387
17.06.2026	61D2K6140628	TRD170626K10	8.62	4.702
16.12.2026	61D2K7140628	TRD161226K13	8.62	4.199
16.06.2027	61D2K8140628	TRD160627K10	8.62	3.807
15.12.2027	61D2K9140628	TRD151227K13	8.62	3.484
14.06.2028	61D2K10140628	TRD140628K11	8.62	3.201
02.08.2028	61D2	TRD020828T14	9.79	78.836
02.08.2028	61D2	TRD020828T22	9.79	78.836
02.08.2028	61D2A020828	TRD020828A15	9.79	36.305
05.02.2025	61D2K3020828	TRD050225K19	9.79	8.319
06.08.2025	61D2K4020828	TRD060825K12	9.79	6.882
04.02.2026	61D2K5020828	TRD040226K19	9.79	5.882
05.08.2026	61D2K6020828	TRD050826K12	9.79	5.170
03.02.2027	61D2K7020828	TRD030227K19	9.79	4.639
04.08.2027	61D2K8020828	TRD040827K12	9.79	4.219
02.02.2028	61D2K9020828	TRD020228K19	9.79	3.866
02.08.2028	61D2K10020828	TRD020828K13	9.79	3.554
11.10.2028	61D2	TRD111028T19	14.26	107.654
11.10.2028	61D2	TRD111028T27	14.26	107.654
11.10.2028	61D2A111028	TRD111028A10	14.26	35.154
16.10.2024	61D2K2111028	TRD161024K33	14.26	13.648
16.04.2025	61D2K3111028	TRD160425K30	14.26	11.202
15.10.2025	61D2K4111028	TRD151025K33	14.26	9.403
15.04.2026	61D2K5111028	TRD150426K30	14.26	8.129
14.10.2026	61D2K6111028	TRD141026K25	14.26	7.208
14.04.2027	61D2K7111028	TRD140427K22	14.26	6.507
13.10.2027	61D2K8111028	TRD131027K25	14.26	5.939
12.04.2028	61D2K9111028	TRD120428K23	14.26	5.451
11.10.2028	61D2K10111028	TRD111028K26	14.26	5.013
08.11.2028	61D2	TRD081128T13	16.48	116.781
08.11.2028	61D2	TRD081128T21	16.48	116.781
08.11.2028	61D2A081128	TRD081128A14	16.48	34.703
13.11.2024	61D2K2081128	TRD131124K19	16.48	15.371
14.05.2025	61D2K3081128	TRD140525K15	16.48	12.579
12.11.2025	61D2K4081128	TRD121125K19	16.48	10.606
13.05.2026	61D2K5081128	TRD130526K15	16.48	9.209
11.11.2026	61D2K6081128	TRD111126K19	16.48	8.192
12.05.2027	61D2K7081128	TRD120527K15	16.48	7.411
10.11.2027	61D2K8081128	TRD101127K19	16.48	6.772
10.05.2028	61D2K9081128	TRD100528K16	16.48	6.219
08.11.2028	61D2K10081128	TRD081128K12	16.48	5.719
06.12.2028	61D2	TRD061228T14	14.28	103.915
06.12.2028	61D2	TRD061228T22	14.28	103.915
06.12.2028	61D2A061228	TRD061228A15	14.28	34.257
11.12.2024	61D2K2061228	TRD111224K10	14.28	12.942

**TÜRKİYE CUMHURİYET MERKEZ BANKASINCA BELİRLENEN DEVLET İÇ BORÇLANMA SENETLERİ VE KİRA SERTİFİKALARININ TİP VE VADELER İTİBARIYLA 26.08.2024 TARİHİNDEKİ GÖSTERGE NİTELİĞİNDEKİ GÜNLÜK DEĞERLERİ**

**1- HAZİNE MÜSTEŞARLIĞI VARLIK KİRALAMA ŞİRKETİNCE İHRAÇ EDİLEN KİRA SERTİFİKALARININ DEĞERLERİ AŞAĞIDIR.**

VADE TARİHİ	TCMB KODU	ISIN KODU	KİRA GETİRİSİ ORANI	KİRA GETİRİSİ DAHİL BUGÜNKÜ DEĞER (100.-TL ÜZERİNDEN)
11.06.2025	61D2K3061228	TRD110625K17	14.28	10.598
10.12.2025	61D2K4061228	TRD101225K10	14.28	8.976
10.06.2026	61D2K5061228	TRD100626K17	14.28	7.826
09.12.2026	61D2K6061228	TRD091226K12	14.28	6.984
09.06.2027	61D2K7061228	TRD090627K19	14.28	6.330
08.12.2027	61D2K8061228	TRD081227K12	14.28	5.790
07.06.2028	61D2K9061228	TRD070628K10	14.28	5.320
06.12.2028	61D2K10061228	TRD061228K13	14.28	4.892
17.01.2029	61D2	TRD170129T13	14.34	101.387
17.01.2029	61D2	TRD170129T21	14.34	101.387
17.01.2029	61D2A170129	TRD170129A14	14.34	33.596
22.01.2025	61D2K2170129	TRD220125K35	14.34	12.393
23.07.2025	61D2K3170129	TRD230725K38	14.34	10.215
21.01.2026	61D2K4170129	TRD210126K35	14.34	8.712
22.07.2026	61D2K5170129	TRD220726K38	14.34	7.642
20.01.2027	61D2K6170129	TRD200127K35	14.34	6.848
21.07.2027	61D2K7170129	TRD210727K20	14.34	6.223
19.01.2028	61D2K8170129	TRD190128K29	14.34	5.700
19.07.2028	61D2K9170129	TRD190728K15	14.34	5.240
17.01.2029	61D2K10170129	TRD170129K12	14.34	4.818
14.02.2029	61D2	TRD140229T15	13.79	97.001
14.02.2029	61D2	TRD140229T23	13.79	97.001
14.02.2029	61D2A140229	TRD140229A16	13.79	33.160
19.02.2025	61D2K2140229	TRD190225K21	13.79	11.518
20.08.2025	61D2K3140229	TRD200825K22	13.79	9.567
18.02.2026	61D2K4140229	TRD180226K21	13.79	8.196
19.08.2026	61D2K5140229	TRD190826K24	13.79	7.217
17.02.2027	61D2K6140229	TRD170227K21	13.79	6.484
18.08.2027	61D2K7140229	TRD180827K24	13.79	5.902
16.02.2028	61D2K8140229	TRD160228K21	13.79	5.410
16.08.2028	61D2K9140229	TRD160828K17	13.79	4.974
14.02.2029	61D2K10140229	TRD140229K14	13.79	4.573
14.03.2029	61D2	TRD140329T14	15.00	115.473
14.03.2029	61D2	TRD140329T22	15.00	115.473
14.03.2029	61D2A140329	TRD140329A15	15.00	32.728
18.09.2024	61D2K1140329	TRD180924K42	15.00	14.690
19.03.2025	61D2K2140329	TRD190325K46	15.00	12.132
17.09.2025	61D2K3140329	TRD170925K42	15.00	10.142
18.03.2026	61D2K4140329	TRD180326K38	15.00	8.729
16.09.2026	61D2K5140329	TRD160926K34	15.00	7.713
17.03.2027	61D2K6140329	TRD170327K20	15.00	6.947
15.09.2027	61D2K7140329	TRD150927K26	15.00	6.332
15.03.2028	61D2K8140329	TRD150328K21	15.00	5.809
13.09.2028	61D2K9140329	TRD130928K27	15.00	5.342
14.03.2029	61D2K10140329	TRD140329K21	15.00	4.909

**2- HAZİNE MÜSTEŞARLIĞI VARLIK KİRALAMA ŞİRKETİNCE İHRAÇ EDİLEN TÜKETİCİ FİYATLARINA ENDEKSİLİ KİRA SERTİFİKALARININ DEĞERLERİ AŞAĞIDIR.**

VADE TARİHİ	TCMB KODU	ISIN KODU	REEL KİRA GETİRİSİ ORANI	KİRA GETİRİSİ DAHİL BUGÜNKÜ DEĞER (100.-TL ÜZERİNDEN)
28.05.2031	121D2D	TRD280531T12	1.59	682.531
28.05.2031	121D2D	TRD280531T20	1.59	682.531
28.05.2031	121D2DA280531	TRD280531A13	1.59	570.157
04.12.2024	121D2DK7280531	TRD041224K27	1.59	7.065
04.06.2025	121D2DK8280531	TRD040625K24	1.59	7.201
03.12.2025	121D2DK9280531	TRD031225K27	1.59	7.341
03.06.2026	121D2DK10280531	TRD030626K16	1.59	7.483
02.12.2026	121D2DK11280531	TRD021226K19	1.59	7.628
02.06.2027	121D2DK12280531	TRD020627K16	1.59	7.776
01.12.2027	121D2DK13280531	TRD011227K19	1.59	7.926
31.05.2028	121D2DK14280531	TRD310528K11	1.59	8.080
29.11.2028	121D2DK15280531	TRD291128K17	1.59	8.236

**TÜRKİYE CUMHURİYET MERKEZ BANKASINCA BELİRLENEN DEVLET İÇ BORÇLANMA SENETLERİ VE KİRA SERTİFİKALARININ TİP VE VADELER İTİBARIYLA 26.08.2024 TARİHİNDEKİ GÖSTERGE NİTELİĞİNDEKİ GÜNLÜK DEĞERLERİ**

**2- HAZİNE MÜSTEŞARLIĞI VARLIK KİRALAMA ŞİRKETİNCE İHRAÇ EDİLEN TÜKETİCİ FİYATLARINA ENDEKSİLİ KİRA SERTİFİKALARININ DEĞERLERİ AŞAĞIDADIR.**

VADE TARİHİ	TCMB KODU	ISIN KODU	REEL KİRA GETİRİSİ ORANI	KİRA GETİRİSİ DAHİL BUGÜNKÜ DEĞER (100.-TL ÜZERİNDEN)
30.05.2029	121D2DK16280531	TRD300529K11	1.59	8.396
28.11.2029	121D2DK17280531	TRD281129K17	1.59	8.559
29.05.2030	121D2DK18280531	TRD290530K11	1.59	8.724
27.11.2030	121D2DK19280531	TRD271130K15	1.59	8.893
28.05.2031	121D2DK20280531	TRD280531K11	1.59	9.066
07.04.2032	121D2D	TRD070432T17	0.00	294.426
07.04.2032	121D2D	TRD070432T25	0.00	294.426
07.04.2032	121D2DA070432	TRD070432A18	0.00	294.426
16.10.2024	121D2DK5070432	TRD161024K25	0.00	0.000
16.04.2025	121D2DK6070432	TRD160425K22	0.00	0.000
15.10.2025	121D2DK7070432	TRD151025K25	0.00	0.000
15.04.2026	121D2DK8070432	TRD150426K22	0.00	0.000
14.10.2026	121D2DK9070432	TRD141026K17	0.00	0.000
14.04.2027	121D2DK10070432	TRD140427K14	0.00	0.000
13.10.2027	121D2DK11070432	TRD131027K17	0.00	0.000
12.04.2028	121D2DK12070432	TRD120428K15	0.00	0.000
11.10.2028	121D2DK13070432	TRD111028K18	0.00	0.000
11.04.2029	121D2DK14070432	TRD110429K15	0.00	0.000
10.10.2029	121D2DK15070432	TRD101029K18	0.00	0.000
10.04.2030	121D2DK16070432	TRD100430K13	0.00	0.000
09.10.2030	121D2DK17070432	TRD091030K18	0.00	0.000
09.04.2031	121D2DK18070432	TRD090431K15	0.00	0.000
08.10.2031	121D2DK19070432	TRD081031K18	0.00	0.000
07.04.2032	121D2DK20070432	TRD070432K16	0.00	0.000
02.06.2027	36D2D	TRD020627T17	1.63	108.397
02.06.2027	36D2D	TRD020627T25	1.63	108.397
02.06.2027	36D2DA020627	TRD020627A18	1.63	98.374
04.12.2024	36D2DK1020627	TRD041224K35	1.63	1.739
04.06.2025	36D2DK2020627	TRD040625K32	1.63	1.711
03.12.2025	36D2DK3020627	TRD031225K35	1.63	1.683
03.06.2026	36D2DK4020627	TRD030626K24	1.63	1.656
02.12.2026	36D2DK5020627	TRD021226K27	1.63	1.630
02.06.2027	36D2DK6020627	TRD020627K24	1.63	1.604
30.10.2024	61D2D	TRD301024T10	1.63	547.631
30.10.2024	61D2D	TRD301024T28	1.63	547.631
30.10.2024	61D2DA301024	TRD301024A11	1.63	538.848
30.10.2024	61D2DK10301024	TRD301024K19	1.63	8.783
02.04.2025	61D2D	TRD020425T11	1.70	524.445
02.04.2025	61D2D	TRD020425T29	1.70	524.445
02.04.2025	61D2DA020425	TRD020425A12	1.70	507.058
02.10.2024	61D2DK9020425	TRD021024K13	1.70	8.767
02.04.2025	61D2DK10020425	TRD020425K10	1.70	8.620
17.09.2025	61D2D	TRD170925T19	0.95	527.927
17.09.2025	61D2D	TRD170925T27	0.95	527.927
17.09.2025	61D2DA170925	TRD170925A10	0.95	513.551
18.09.2024	61D2DK8170925	TRD180924K18	0.95	4.706
19.03.2025	61D2DK9170925	TRD190325K12	0.95	4.791
17.09.2025	61D2DK10170925	TRD170925K18	0.95	4.879
15.04.2026	61D2D	TRD150426T15	1.43	470.311
15.04.2026	61D2D	TRD150426T23	1.43	470.311
15.04.2026	61D2DA150426	TRD150426A16	1.43	444.792
16.10.2024	61D2DK7150426	TRD161024K17	1.43	6.399
16.04.2025	61D2DK8150426	TRD160425K14	1.43	6.386
15.10.2025	61D2DK9150426	TRD151025K17	1.43	6.373
15.04.2026	61D2DK10150426	TRD150426K14	1.43	6.361
20.01.2027	61D2D	TRD200127T10	0.00	319.705
20.01.2027	61D2D	TRD200127T28	0.00	319.705
20.01.2027	61D2DA200127	TRD200127A11	0.00	319.705
22.01.2025	61D2DK6200127	TRD220125K19	0.00	0.000
23.07.2025	61D2DK7200127	TRD230725K12	0.00	0.000
21.01.2026	61D2DK8200127	TRD210126K19	0.00	0.000
22.07.2026	61D2DK9200127	TRD220726K12	0.00	0.000
20.01.2027	61D2DK10200127	TRD200127K19	0.00	0.000

**TÜRKİYE CUMHURİYET MERKEZ BANKASINCA BELİRLENEN DEVLET İÇ BORÇLANMA SENETLERİ VE KİRA SERTİFİKALARININ TİP VE VADELER İTİBARIYLA 26.08.2024 TARİHİNDEKİ GÖSTERGE NİTELİĞİNDEKİ GÜNLÜK DEĞERLERİ**

**3- (b) HAZİNE MÜSTEŞARLIĞI VARLIK KİRALAMA ŞİRKETİNCE İHRAÇ EDİLEN ALTINA DAYALI KİRA SERTİFİKALARININ 1 ADET SERTİFİKA İÇİN DEĞERLERİ AŞAĞIDADIR.**

VADE TARİHİ	TCMB KODU	ISIN KODU	KİRA GETİRİSİ	ORANI	KİRA GETİRİSİ DAHİL BUGÜNKÜ DEĞER (1 ADET ÜZERİNDEN)
18.02.2026	24DA2	TRD180226T14	1.00		2,729.652690
18.03.2026	24DA2	TRD180326T13	1.00		2,752.743407
15.04.2026	24DA2	TRD150426T31	0.85		2,745.598779
12.06.2026	24DA2	TRD120626T16	0.85		2,738.206751
03.07.2026	24DA2	TRD030726T16	0.85		2,735.530327
09.10.2024	36DA2	TRD091024T17	0.75		2,744.421753
27.01.2025	36DA2	TRD270125T15	1.00		2,733.101303
21.05.2025	36DA2	TRD210525T17	1.50		2,750.494311

**4- HAZİNE MÜSTEŞARLIĞI VARLIK KİRALAMA ŞİRKETİNCE İHRAÇ EDİLEN AVRO CİNSİ KİRA SERTİFİKALARININ DEĞERLERİ AŞAĞIDADIR.**

VADE TARİHİ	TCMB KODU	ISIN KODU	KİRA GETİRİSİ	ORANI	KİRA GETİRİSİ DAHİL BUGÜNKÜ DEĞER (1000 AVRO KARŞ.)
04.02.2026	24D232	TRD040226F16	2.00		37,832.00
22.05.2026	24D232	TRD220526F11	1.90		38,123.46

**5- HAZİNE MÜSTEŞARLIĞI VARLIK KİRALAMA ŞİRKETİNCE İHRAÇ EDİLEN AMERİKAN DOLARI CİNSİ KİRA SERTİFİKALARININ DEĞERLERİ AŞAĞIDADIR.**

VADE TARİHİ	TCMB KODU	ISIN KODU	KİRA GETİRİSİ	ORANI	KİRA GETİRİSİ DAHİL BUGÜNKÜ DEĞER (1000 ABD Doları KARŞ.)
23.07.2025	24D201	TRD230725F19	3.00		34,131.97
22.08.2025	24D201	TRD220825F19	3.00		33,963.93

## İ Ç İ N D E K İ L E R

**YÜRÜTME VE İDARE BÖLÜMÜ****Sayfa****YÖNETMELİKLER**

— Abdullah Gül Üniversitesi Yabancı Diller Yüksekokulu İngilizce Hazırlık Programı Eğitim-Öğretim ve Sınav Yönetmeliğinde Değişiklik Yapılmasına Dair Yönetmelik	1
— Beykoz Üniversitesi Lisansüstü Eğitim ve Öğretim Yönetmeliğinde Değişiklik Yapılmasına Dair Yönetmelik	3
— Bolu Abant İzzet Baysal Üniversitesi Yabancı Diller Yüksekokulu Yabancı Dil Eğitim-Öğretim ve Sınav Yönetmeliği	6
— İstanbul Sağlık ve Teknoloji Üniversitesi Biyoanalitik İlaç Uygulama ve Araştırma Merkezi Yönetmeliği	11
— Malatya Turgut Özal Üniversitesi Döner Sermaye İşletmesi Yönetmeliği	15
— Necmettin Erbakan Üniversitesi Dış Hekimliği Fakültesi Eğitim-Öğretim ve Sınav Yönetmeliğinde Değişiklik Yapılmasına Dair Yönetmelik	17
— Niğde Ömer Halisdemir Üniversitesi Ağız ve Dış Sağlığı Uygulama ve Araştırma Merkezi Yönetmeliğinde Değişiklik Yapılmasına Dair Yönetmelik	18
— Niğde Ömer Halisdemir Üniversitesi Kazak Kültürü ve Eğitimi Uygulama ve Araştırma Merkezi Yönetmeliğinde Değişiklik Yapılmasına Dair Yönetmelik	18

**İLÂN BÖLÜMÜ**

a - Yargı İlân	19
b - Artırma, Eksiltme ve İhale İlânları	19
c - Çeşitli İlânlar	30
— T.C. Merkez Bankasınca Belirlenen Devlet İç Borçlanma Senetlerinin Günlük Değerleri	70

***D U Y U R U***

*Yürürlükteki Kanunlar, KHK'ler, Cumhurbaşkanlığı Kararnameleri,  
Tüzükler, Yönetmelikler ve Tebliğlere*

***e - Mevzuat,***

*Günlük Resmî Gazete'ye ise*

***e - Resmi Gazete*** ile

*abone olmadan ve ücretsiz olarak erişebilirsiniz.*